



Comune di Castel Maggiore

Via Matteotti 10, Castel Maggiore (BO)

OGGETTO:

PROGETTO ESECUTIVO

PINQUA ID 264 | PNRR MISSIONE 5 COMPONENTE 2 INVESTIMENTO 2.3

Intervento denominato "L'Unione fa la Città"
Comune di Castel Maggiore ID 884: nuove
forme di residenzialità per utenti deboli.
Un quartiere verde tra la Stazione e il Municipio

CUP G78I21000290001

INDIRIZZO:

Immobile sito in via Matteotti n° 12, Castel Maggiore (BO)
comprese le aree esterne tra via Amendola e via Turati a est del Municipio

COMMITTENTE:

Comune di Castel Maggiore

Via Matteotti 10 - 40013 Castel Maggiore (BO)

RUP:

Geom. Lucia Campana

Responsabile del 3° Settore LLPP e Ambiente

TAVOLA:

SICUREZZA

Piano di Sicurezza e Coordinamento

PROGETTISTI

PROGETTO ARCHITETTONICO

Ing. Marco Guidotti - baustudio

PROGETTO STRUTTURALE

Ing. Matteo Grilli - Marchingegno

PROGETTO IMPIANTO MECCANICO

P.I. Davide Guidotti - MEP Studio

PROGETTO IMPIANTO ELETTRICO

P.I. Daniele Franchini

PROGETTO ACUSTICO

Ing. Riccardo Ragni – Ing. Enrico Manzi

COORD. PER LA SICUREZZA CSP

Ing. Matteo Grilli – Marchingegno

REVISIONI

REV	DATA	AUTORE	VERIFICA	APPROVATO DA
00	24/11/23	Lucia Petrucci	Matteo Grilli	Matteo Grilli
COMMENTI: seconda emissione				
01	08/04/24	Lucia Petrucci	Matteo Grilli	Matteo Grilli
COMMENTI:				
COMMENTI:				
COMMENTI:				
COMMENTI:				
COMMENTI:				
COMMENTI:				

FASE DI PROGETTO

Progetto Esecutivo

SCALA

ELABORATO N.

- **SIC.PSC**

INDIRIZZO CANTIERE:

VIA MATTEOTTI, 12 - CASTEL MAGGIORE (BO)

OPERA DA REALIZZARE:

PROGETTO ESECUTIVO: Nuove forme di residenzialità per utenti deboli. Un quartiere verde tra la stazione e il municipio.

COMMITTENTE:

COMUNE DI CASTEL MAGGIORE

RUP: Geom. Lucia Campana

COMUNE DI CASTEL MAGGIORE

RUP: Geom. Lucia Campana

Piano di Sicurezza e di Coordinamento (PSC)

Redatto in riferimento al singolo cantiere interessato ai sensi dell'articolo 100 e allegato XV del D.Lgs. 81/08 e s.m.i.

Rev	Data	Descrizione	Redattore	Firma
00	05/07/2023	prima emissione - PIS	CSP	Versione precedente superata
01	20/11/2023	PSC	CSP	Versione precedente superata
02	08/03/2024	aggiornamento PSC - indagine magnetica	CSP	Versione precedente superata
03	08/04/2024	aggiornamento PSC - durata cantiere (14 mesi)	CSP	

Sommar

PREMESSA	4
1. DATI IDENTIFICATIVI DEL CANTIERE	7
1.1. RIFERIMENTO ALL'APPALTO	7
1.2. RIFERIMENTI AL CANTIERE	7
1.3. DESCRIZIONE ATTIVITÀ DI CANTIERE	8
2. VALUTAZIONE DEI RISCHI E AZIONI DI PREVENZIONE E PROTEZIONE	12
3. SOGGETTI DEL CANTIERE E DELLA SICUREZZA DI CANTIERE	16
3.1. ELENCO DELLE IMPRESE E DEI LAVORATORI AUTONOMI PRESENTI IN CANTIERE	17
4. RESPONSABILITÀ	18
4.1. IMPRESA	18
4.2. LAVORATORI AUTONOMI	18
4.3. PREPOSTI	19
4.4. DIRETTORE DEI LAVORI	19
4.5. COORDINATORE PER L'ESECUZIONE	20
4.6. COORDINATORE PER LA PROGETTAZIONE	20
4.7. RESPONSABILE DEI LAVORI	21
5. ANALISI DELL'AREA DI CANTIERE	23
5.1. CARATTERISTICHE DEL SITO E OPERE CONFINANTI	23
5.2. RISCHI RELATIVI ALLE CARATTERISTICHE DELL'AREA DI CANTIERE	23
5.3. RISCHI ADDIZIONALI TRASMESSI AL CANTIERE DALL'AMBIENTE ESTERNO	28
5.4. RISCHI TRASMESSI DALLE ATTIVITÀ DI CANTIERE ALL'AMBIENTE ESTERNO	29
5.5. VINCOLI IMPOSTI DALLA COMMITTENZA	31
5.6. VINCOLI IMPOSTI DA TERZI	31
6. LAYOUT DI CANTIERE	32
7. FASI DI ORGANIZZAZIONE	37
8. ORGANIZZAZIONE PREVISTA PER LA GESTIONE DELLE EMERGENZE	62
9. RELAZIONE DELL'ORGANIZZAZIONE DEL CANTIERE	64
10. ORGANIGRAMMA DI CANTIERE	66
11. ANALISI DELLE ATTIVITÀ SVOLTE NEL CANTIERE	67
12. VALUTAZIONE DEL RISCHIO ORDIGNI BELLCI	193
13. MODALITÀ ORGANIZZATIVE, COOPERAZIONE, COORDINAMENTO E INFORMAZIONE	195
13.1. CRONOPROGRAMMA	195
13.2. MISURE DI COORDINAMENTO	199
13.3. USO COMUNE DI IMPIANTI E DOTAZIONI DI LAVORO	207
13.4. MODALITÀ DI COOPERAZIONE E COORDINAMENTO	217
13.5. PROCEDURE COMPLEMENTARI O DI DETTAGLIO DA ESPLICITARE NEL POS	217
14. ALLEGATI	219
15. ALLEGATO I - SCHEDE OPERE PROVVISORIALI	220
16. ALLEGATO II - SCHEDE ATTREZZATURE	249

17.	ALLEGATO III - SCHEDE SOSTANZE PERICOLOSE	349
18.	ALLEGATO IV - SEGNALETICA DI CANTIERE	350

PREMESSA

Il presente Piano di Sicurezza e Coordinamento (PSC) è redatto ai sensi del D.Lgs. N. 50/2016, dell'art. 100 c.1, del D.Lgs. N. 81/08 e s.m.i. in conformità a quanto disposto dall'all. XV dello stesso decreto sui contenuti minimi dei piani di sicurezza.

Nella sua redazione sono state inoltre contemplate le disposizioni legislative:

- Decreto legislativo 9 aprile 2008, n. 81 e s.m.i. Attuazione dell'articolo 1 della legge 3 agosto 2007, n. 123, in materia di tutela della salute e della sicurezza nei luoghi di lavoro. (GU n. 101 del 30-4-2008 - Suppl. Ordinario n.108) (art. 100);
 - Decreto legislativo 18 aprile 2016, n. 50. Attuazione delle direttive 2014/23/UE, 2014/24/UE e 2014/25/UE sull'aggiudicazione dei contratti di concessione, sugli appalti pubblici e sulle procedure d'appalto degli enti erogatori nei settori dell'acqua, dell'energia, dei trasporti e dei servizi postali, nonché per il riordino della disciplina vigente in materia di contratti pubblici relativi a lavori, servizi e forniture (GU Serie Generale n.91 del 19-4-2016 - Suppl. Ordinario n. 10)
 - D.Lgs. N. 81/08 e s.m.i. All. XV– Contenuti minimi dei piani di sicurezza nei cantieri temporanei o mobili.
1. L'obiettivo primario del PSC è stato quello di valutare tutti i rischi residui della progettazione e di indicare le azioni di prevenzione e protezione ritenute idonee, allo stato attuale, a ridurre i rischi medesimi entro limiti di accettabilità.
 2. Il piano si compone delle seguenti sezioni principali:
 - identificazione e descrizione dell'opera;
 - individuazione dei soggetti con compiti di sicurezza;
 - analisi del contesto ed indicazione delle prescrizioni volte a combattere i relativi rischi rilevati;
 - organizzazione in sicurezza del cantiere, tramite:
 - relazione sulle prescrizioni organizzative;
 - lay-out di cantiere;
 - analisi ed indicazione delle prescrizioni di sicurezza per le fasi lavorative interferenti;
 - coordinamento dei lavori, tramite:
 - pianificazione dei lavori (diagramma di GANTT) secondo logiche produttive ed esigenze di sicurezza durante l'articolazione delle fasi lavorative;
 - prescrizioni sul coordinamento dei lavori, riportanti le misure che rendono compatibili attività altrimenti incompatibili;
 - stima dei costi della sicurezza;
 - organizzazione del servizio di pronto soccorso, antincendio ed evacuazione qualora non sia contrattualmente affidata ad una delle imprese e vi sia una gestione comune delle emergenze;
 - allegati.

Le prescrizioni contenute nel presente piano, pur ritenute sufficienti a garantire la sicurezza e la salubrità durante l'esecuzione dei lavori, richiedono ai fini dell'efficacia approfondimenti e dettagli operativi da parte delle imprese esecutrici.

Per tale motivo sarà cura dei datori di lavoro delle imprese esecutrici, nei rispettivi Piani operativi di sicurezza, fornire dettagli sull'organizzazione e l'esecuzione dei lavori, in coerenza con le prescrizioni riportate nel presente piano di sicurezza e coordinamento.

Contenuti minimi previsti del PSC (Allegato XV D.Lgs. 81/08 s.m.i.)		Riferimenti nel presente PSC
a)	L'identificazione e la descrizione dell'opera, esplicitata con: 1) l'indirizzo del cantiere; 2) la descrizione del contesto in cui è collocata l'area di cantiere;	Dati generali – Dati identificativi del cantiere
	3) una descrizione sintetica dell'opera, con particolare riferimento alle scelte progettuali, architettoniche, strutturali e tecnologiche;	Dati generali – Descrizione dell'opera
b)	L'individuazione dei soggetti con compiti di sicurezza, esplicitata con l'indicazione dei nominativi del responsabile dei lavori, del coordinatore per la sicurezza in fase di progettazione e, qualora già nominato, del coordinatore per la sicurezza in fase di esecuzione ed a cura dello stesso coordinatore per l'esecuzione con l'indicazione, prima dell'inizio dei singoli lavori, dei nominativi dei datori di lavoro delle imprese esecutrici e dei lavoratori autonomi;	Soggetti – Responsabile dei lavori, coordinatori ecc. Responsabilità – Descrizione compiti Imprese – Anagrafica imprese / Anagrafica lavoratore autonomo
c)	Una relazione concernente l'individuazione, l'analisi e la valutazione dei rischi in riferimento all'area ed all'organizzazione dello specifico cantiere, alle lavorazioni interferenti ed ai rischi aggiuntivi rispetto a quelli specifici propri dell'attività delle singole imprese esecutrici o dei lavoratori autonomi;	Lavorazioni – Fasi di cantiere
d)	Le scelte progettuali ed organizzative, le procedure, le misure preventive e protettive, in riferimento: 1) all'area di cantiere, ai sensi dei punti 2.2.1. e 2.2.4.;	Area di cantiere – Area del sito e del contesto
	2) all'organizzazione del cantiere, ai sensi dei punti 2.2.2. e 2.2.4.;	Organizzazione del cantiere: Layout; Fasi organizzative; Relazione organizzazione di cantiere;
	3) alle lavorazioni, ai sensi dei punti 2.2.3. e 2.2.4.;	Lavorazioni – Fasi di cantiere
e)	Le prescrizioni operative, le misure preventive e protettive ed i dispositivi di protezione individuale, in riferimento alle interferenze tra le lavorazioni, ai sensi dei punti 2.3.1., 2.3.2. e 2.3.3.;	Coordinamento lavori: Diagramma di Gantt Misure di coordinamento interferenze
f)	Le misure di coordinamento relative all'uso comune da parte di più imprese e lavoratori autonomi, come scelta di pianificazione lavori finalizzata alla sicurezza, di apprestamenti, attrezzature, infrastrutture, mezzi e servizi di protezione collettiva di cui ai punti 2.3.4. e 2.3.5.;	Coordinamento lavori: Misure di coordinamento uso comune
g)	Le modalità organizzative della cooperazione e del coordinamento, nonché della reciproca informazione, fra i datori di lavoro e tra questi ed i lavoratori autonomi;	Coordinamento lavori: Modalità cooperazione e coordinamento
h)	L'organizzazione prevista per il servizio di pronto soccorso, antincendio ed evacuazione dei lavoratori, nel caso in cui il servizio di gestione delle emergenze è di tipo comune, nonché nel caso di cui all'articolo 104, comma 4; il PSC contiene anche i riferimenti telefonici delle strutture previste sul territorio al servizio del pronto soccorso e della prevenzione incendi;	Organizzazione del cantiere: Schede di emergenza
i)	La durata prevista delle lavorazioni, delle fasi di lavoro e, quando la complessità dell'opera lo richieda, delle sottofasi di lavoro, che costituiscono il cronoprogramma dei lavori, nonché l'entità presunta del cantiere espressa in uomini-giorno;	Coordinamento lavori: - Diagramma di Gantt
l)	La stima dei costi della sicurezza, ai sensi del punto 4.1.	Stima costi della sicurezza – Computo metrico

Copia del piano è stata distribuita per l'assolvimento degli obblighi di legge ai seguenti soggetti.

NOMINATIVO	QUALIFICA	FIRMA
COMUNE DI CASTEL MAGGIORE	Committente dei lavori per presa	

	<i>visione e trasmissione alle imprese esecutrici</i>	
Cires Società Cooperativa	<i>Datore di lavoro impresa affidataria per accettazione e trasmissione PSC ad imprese subappaltatrici e lavoratori autonomi</i>	
Modena Ingegneria Srl	<i>Datore di lavoro impresa esecutrice per accettazione e trasmissione PSC ad imprese subappaltatrici e lavoratori autonomi</i>	
	<i>RLS impresa esecutrice per avvenuta consultazione ai sensi dell'articolo 100 comma 4 D.Lgs. 81/08 smi</i>	

1. DATI IDENTIFICATIVI DEL CANTIERE

1.1. RIFERIMENTO ALL'APPALTO

COMMITTENTI	
Ragione sociale	COMUNE DI CASTEL MAGGIORE
Legale rappresentante	RUP: Geom. Lucia Campana
Indirizzo	VIA MATTEOTTI, 10 - 40013 CASTEL MAGGIORE (BO) - ITALIA
Codice Fiscale	00819880378
Partita IVA	00524081205
Recapiti telefonici	051 638 6744 - Fax 051-6386800
Email/PEC	lucia.campana@comune.castel-maggiore.bo.it comune.castelmaggiore@cert.provincia.bo.it
Luogo e data nascita	Cesena 23/09/1973

1.2. RIFERIMENTI AL CANTIERE

DATI CANTIERE	
Indirizzo	VIA MATTEOTTI, 12 - CASTEL MAGGIORE (BO) Latitudine: 44,57486 Longitudine: 11,36551
Localizzazione	
Data presunta inizio lavori	01/05/2024
Data presunta fine lavori	14/07/2025
Durata presunta lavori (gg lavorativi)	303
Ammontare presunto lavori [€]	1 864 883,39
Numero uomini-giorno	4096

1.3. DESCRIZIONE ATTIVITÀ DI CANTIERE

DESCRIZIONE DELL'OPERA

Il progetto è localizzato nel Comune di Castel Maggiore in provincia di Bologna. L'edificio oggetto di intervento di dimensione rettangolare, confina ad est con un altro fabbricato con cui compone una "L" ed insieme racchiudono uno spiazzo, che sarà anch'esso oggetto di intervento. Il lotto su cui si interviene è perimetrato a nord da Piazzetta della Pace, a sud da Via Turati, ad ovest da Via Amendola e ad est dalla ferrovia e nelle immediate vicinanze si hanno la sede del Comune di Castel Maggiore e la ferrovia. L'edificio in oggetto, attualmente adibito ad alloggi popolari, presenta forma rettangolare e si compone di un piano seminterrato e di quattro piani fuori terra.

Il progetto prevede una corposa ristrutturazione associata ad una totale riqualificazione dal punto di vista energetico, impiantistico, funzionale e degli accessi.

Per quanto riguarda le lavorazioni all'interno dell'edificio e sulle facciate sono previste: demolizioni di tramezzi, pavimenti, sottofondi, massetti, murature e intonaci, modifiche alle aperture sia interne che sui prospetti con conseguente inserimento di nuovi architravi o cerchiature metalliche, tamponatura di aperture esistenti associata ad interventi di "cuci-scuci", realizzazione di nuovi intonaci, un completo rinnovamento dell'impiantistica, l'installazione del cappotto esterno, realizzazione di facciate ventilate. E' previsto inoltre l'inserimento di un vano ascensore.

In copertura è prevista la sostituzione parziale delle tegole, installazione dei pannelli fotovoltaici e della linea vita, l'inserimento di un lucernario.

E' prevista inoltre la riqualificazione del cortile antistante, ovvero Piazza della Pace, mediante la realizzazione di marciapiedi, parcheggi e spazi verdi.

INDIVIDUAZIONE AREE DI CANTIERE

EDIFICIO



CORTILE



CANTIERIZZAZIONE:

Si è scelto di dividere le lavorazioni in più fasi e per ogni fase è stato pensato un layout di cantiere differente.

FASE 1 -> demolizione rampe

In questa prima fase vengono installati i servizi e le baracche di cantiere e viene posizionata la recinzione. Viene individuata come area di stoccaggio/ deposito materiali e come zona di carico scarico una porzione di area che attualmente è adibita a parcheggio condominiale.

Per quanto riguarda le lavorazioni si prevede la demolizione delle rampe esistenti antistanti l'edificio oggetto di intervento.

FASE 2 -> riqualificazione dell'edificio

Per tale fase è prevista l'installazione del ponteggio perimetrale all'edificio oggetto di intervento, per le lavorazioni in facciata e copertura. Sul ponteggio verrà posizionato un argano a bandiera per consentire il trasporto dei materiali.

La posizione di servizi e baracche rimane invariata. Verrà riadattata l'area stoccaggio/deposito materiali. Tutto delimitato mediante recinzione.

In corrispondenza di dove verrà collocato il ponteggio, su via Turati, al momento sono presenti dei parcheggi, per i quali verrà fatta richiesta di occupazione di suolo pubblico al Comune.

FASE 3 -> ricostruzione rampe e riqualificazione Piazza della Pace (Sud)

Tale fase riguarderà la porzione di piazza situata a Sud della piazza. Durante tale fase oltre alla riqualificazione della piazza vera e propria verranno realizzati anche il vano tecnico, le rampe e scale antistanti l'edificio oggetto di intervento della FASE 2.

La posizione delle baracche di cantiere ed i servizi resterà invariata. Viene individuata una nuova area di deposito/stoccaggio materiale. La recinzione invece verrà riposizionata e adeguata in base alla nuova area di cantiere. Sono previsti due ingressi distinti (carrabile e pedonale) su via Amendola.

FASE 4 -> riqualificazione Piazza della Pace (Nord)

Durante questa fase verrà riqualificata l'area della piazza situata a Nord. Viene modificata la posizione delle baracche di cantiere e dei servizi. La recinzione viene ricollocata delimitando l'area di intervento.

FASE 5 -> intervento su via Turati

Durante questa fase via Turati verrà recintata nei tratti interessati dalle lavorazioni. Per le lavorazioni sui marciapiedi, che verranno svolte a fasi, l'impresa esecutrice dovrà dare comunicazione ai condòmini.

Viene rimossa la recinzione esistente che delimitava l'area RFI e del condominio e posizionata una recinzione di cantiere. Per la realizzazione della recinzione che delimita il confine con RFI verrà occupata temporaneamente una porzione più ampia rispetto al necessario, per poterne consentire la realizzazione.

Si segnala inoltre in questa fase, la presenza di una cabina elettrica e relativi contatori, che verranno delimitati tramite recinzione. La posizione delle baracche di cantiere ed i servizi resta invariata rispetto alla fase precedente.

NOTE

1. Al momento si riscontra la presenza di un cantiere inerente uno degli edifici circostanti, situato in Piazza della Pace. Eventuali interferenze si potrebbero riscontrare nel caso in cui il cantiere attuale potrebbe protrarsi fino all'inizio delle lavorazioni su Piazza della Pace.

In prossimità dell'inizio delle lavorazioni verranno effettuate nuovamente delle verifiche ed eventualmente ne verranno valutati i rischi.

2. Al momento non sono noti: la data di inizio lavori (quella indicata è puramente indicativa), i nominativi del Direttore Lavori e del Coordinatore della Sicurezza in fase Esecutiva. Seguirà aggiornamento del PSC.

3. Nel cronoprogramma presente all'interno di questo PSC le lavorazioni sono state suddivise in più zone. Pertanto le lavorazioni, anche se contemporanee, sono sottoposte a sfasamento spaziale.

4. Il cronoprogramma fornito all'interno del presente PSC fornisce in maniera indicativa i tempi e l'ordine in cui verranno eseguite le lavorazioni.

Sarà poi valutato dall'impresa esecutrice che potrà apporre delle modifiche in base alle squadre ed ai mezzi a disposizione, sempre tenendo conto delle interferenze che potrebbero esserci e garantendo comunque la salute e sicurezza dei lavoratori. Seguirà confronto con il CSE, prima dell'inizio dei lavori.

5. Le imprese indicate attualmente sono *CIRES Società Cooperativa* e *Modena Ingegneria srl*.

CIRES Società Cooperativa è un consorzio di imprese del quale Modena Ingegneria srl, incaricata come impresa esecutrice, fa parte.

Sarà onere del RdL, prima dell'inizio dei lavori, esaminare la documentazione richiesta dall'art. 90 del D.Lgs. 81/2008 al fine di verificare l'idoneità tecnico professionale dell'impresa esecutrice.

Sarà inoltre onere del CSE adeguare il PSC in base all'art. 100 del D.Lgs. 81/2008 nel caso in cui siano mutate alcune condizioni in merito alla sicurezza rispetto alla fase progettuale.

6. Il Comune di Castel Maggiore, come anche altre aree limitrofe, è stato interessato da bombardamenti nel corso della Seconda Guerra Mondiale.

Pertanto, anche a seguito di un'esperienza diretta in un altro comune facente parte dell'area metropolitana, si segnala il rischio di ritrovamento di ordigni bellici inesplosi.

A tal proposito si ritiene opportuno procedere con una valutazione elettromagnetica condotta mediante l'utilizzo di un metal detector, prima dell'inizio delle lavorazioni.

Di tale operazione, all'interno del progetto esecutivo, viene fatta una valutazione sia in termini economici (vedi CME) che di tempo (vedi cronoprogramma).
Risulta difficile stabilire a priori la necessità, i tempi ed i costi di una vera e propria bonifica bellica. Tali fattori sono determinati dai risultati ottenuti a seguito dell'analisi strumentale.
Sulla base dei risultati ottenuti, il CSE e il RdL faranno una valutazione in merito alla necessità o meno della suddetta bonifica.

2. VALUTAZIONE DEI RISCHI E AZIONI DI PREVENZIONE E PROTEZIONE

La presente sezione costituisce adempimento a quanto disposto dall'Allegato XV al D.lgs. 81/2008 e s.m.i. relativamente alle indicazioni sull'individuazione, l'analisi e la valutazione dei rischi concreti, con riferimento all'area ed all'organizzazione del cantiere, alle lavorazioni e alle loro interferenze.

L'obiettivo primario del presente documento è quello di individuare, analizzare e valutare i rischi ed individuare le azioni di prevenzione e protezione ritenute idonee alla loro eliminazione o riduzione entro limiti di accettabilità.

La metodologia di valutazione adottata è quella "semiquantitativa" in ragione della quale il rischio (R) è rappresentato dal prodotto della probabilità (P) di accadimento dell'evento dannoso ad esso associato, variabile da 1 a 4, con la gravità (G), cioè l'entità del danno, anch'essa variabile tra 1 e 4.

I significati della **Probabilità (P)** e della **Gravità (G)** al variare da 1 a 4 sono rispettivamente indicati nelle tabelle seguenti.

Probabilità	Gravità			
	Lieve	Medio	Grave	Gravissimo
Improbabile	1	2	3	4
Poco probabile	2	4	6	8
Probabile	3	6	9	12
Altamente probabile	4	8	12	16

P	Livello di probabilità	Criterio di Valutazione
1	Improbabile	<ul style="list-style-type: none"> - La mancanza rilevata può provocare un danno per la concomitanza di più eventi poco probabili indipendenti. - Non sono noti episodi già verificatisi. - Il verificarsi del danno susciterebbe incredulità
2	Poco probabile	<ul style="list-style-type: none"> - La mancanza rilevata può provocare un danno solo in circostanze sfortunate di eventi. - Sono noti solo rarissimi episodi già verificatisi. - Il verificarsi del danno ipotizzato susciterebbe grande sorpresa
3	Probabile	<ul style="list-style-type: none"> - La mancanza rilevata può provocare un danno, anche se in modo automatico o diretto - E' noto qualche episodio di cui alla mancanza ha fatto seguire il danno - Il verificarsi del danno ipotizzato susciterebbe una moderata sorpresa in azienda
4	Altamente probabile	<ul style="list-style-type: none"> - Sono noti episodi in cui il pericolo ha causato danno. - Il pericolo può trasformarsi in danno con una correlazione diretta. - Il verificarsi del danno non susciterebbe sorpresa.
G	Livello del danno	Criterio di Valutazione

1	Lieve	- Infortunio o episodio di esposizione acuta con inabilità rapidamente reversibile. - Esposizione cronica con effetti rapidamente reversibili
2	Medio	- Infortunio o episodio di esposizione acuta con inabilità reversibile. - Esposizione cronica con effetti reversibili.
3	Grave	- Infortunio o episodio di esposizione acuta con effetti di invalidità parziale. - Esposizione cronica con effetti irreversibili e/o parzialmente invalidanti.
4	Gravissimo	- Infortunio o episodio di esposizione acuta con effetti letali o di invalidità totale permanente. - Esposizione cronica con effetti letali e/o totalmente invalidanti.

Pertanto, il significato del livello di **Rischio (R)** al variare da 1 a 16 è il seguente:

RISCHIO	R = PxG	PRIORITA'	PROCEDURE D'INTERVENTO	ACCETTABILITA' RISCHIO
Non significativo	1	Nessuna	Controllo e mantenimento del livello del rischio	ACCETTABILE
Lieve	2 - 4	Lungo termine	Mantenimento e miglioramento del controllo del livello di rischio e programmazione delle misure di adeguamento e miglioramento sul lungo termine	
Medio	6 - 8	Medio termine	Attuazione del controllo e programmazione sul medio termine degli interventi per la riduzione del rischio	DA MIGLIORARE
Alto	9 - 12	Breve termine	Inadeguatezza dei requisiti di sicurezza, programmazione degli interventi a breve termine	
Molto alto	16	Immediato	Programmazione degli interventi immediati e prioritari	NON ACCETTABILE

La Valutazione dei Rischi misurabili e non misurabili.

Il processo di valutazione passa attraverso i seguenti step:

1. Identificazione delle sorgenti di pericolo, dei rischi e dei lavoratori esposti.
2. Calcolo del **Rischio iniziale Ri**, effettuata in maniera diversa in base alla classificazione in:
Rischi non misurabili
- Rischi misurabili
3. Normalizzazione dell'indice di rischio su un'unica **scala [1÷16]**
4. Individuazione e programmazione degli interventi necessari di tipo **"hardware"** per la riduzione del rischio alla fonte, secondo le priorità indicate dai principi generali dell'art.15 del D.lgs. 81/08
5. Individuazione e determinazione degli interventi di tipo **"software"** di riduzione del rischio, specifici per ogni rischio valutato e per ogni gruppo omogeneo (interventi organizzativi, procedurali, formazione, informazione, uso di dispositivi di protezione collettivi e individuali, che di fatto non modificano il luogo di lavoro, l'attrezzatura o il processo)
6. Calcolo del **Rischio residuo Rr**.

Rischio iniziale

Per la valutazione del **Rischio iniziale Ri** si tiene conto solo delle proprietà intrinseche del pericolo e dei presidi di prevenzione che sono parte integrante della fonte di pericolo (macchina/ attrezzatura/ apparato/ parte di impianto/luogo di lavoro), quindi connessi a disposizioni dettate dalla legislazione o dalle norme tecniche specifiche per l'area, l'attrezzatura, l'attività o il compito.

- Per i *Rischi non misurabili* (caduta, urto, scivolamento, lavori in quota, ecc.), il rischio iniziale è valutato tramite una stima della probabilità di accadimento dell'evento indesiderato e della gravità del danno che ne può derivare. L'attribuzione dei parametri P e G viene guidata attraverso criteri\parametri diversi per ogni categoria di rischio.
- Per i *Rischi misurabili* (Rumore, vibrazioni, agenti chimici, ecc.) il rischio iniziale è frutto di un algoritmo di calcolo specifico per ogni calcolo in rispondenza alle norme specifiche

Normalizzazione dell'indice di rischio iniziale ed individuazione delle misure

Indipendentemente dal metodo di valutazione adottato il rischio iniziale **Ri** viene normalizzato su un'unica **scala** da **1** a **16** in modo da poter definire:

- La gravità del rischio a cui sono esposti i lavoratori, da 1 lieve a 16 inaccettabile
- Se il rischio è **accettabile** ($Ri \leq 4$), da **migliorare** ($6 \leq Ri \leq 12$) o **inaccettabile** ($Ri = 16$)
- Una priorità d'intervento per la riduzione del rischio

Nel caso la valutazione del rischio iniziale **Ri** risulti accettabile ($R \leq 4$) non c'è necessità di provvedere al calcolo del rischio residuo; la valutazione del rischio è quella iniziale ed i dati ottenuti vengono riassunti nella Scheda sintetica di valutazione del rischio.

Altrimenti si valuta prima la possibilità di attuare misure di prevenzione e protezione che intervengono direttamente alla fonte e che, una volta attuate, ne saranno parte integrante, (come per esempio la sostituzione di ciò che è pericoloso, la riprogettazione o modifica delle attrezzature e dei processi, ecc.), quindi si procede all'individuazione delle misure preventive e protettive attuate.

Rischio residuo

Stabilito il valore del **Rischio iniziale Ri** ed effettuata la sua normalizzazione si perviene al **Rischio residuo Rr** introducendo nel processo di valutazione un **parametro K** di riduzione non considerato nel calcolo iniziale di **Ri** in quanto non parte integrante della fonte di pericolo (macchina/attrezzatura/apparato/parte di impianto/luogo di lavoro), ma che contribuisce alla definizione del rischio residuo **Rr** effettivo.

$$Rr = Ri \times K_{tot}$$

Il **Valore K**, specifico per ogni rischio e gruppo omogeneo è calcolato come sommatoria dei singoli coefficienti in gioco:

$$K_{tot} = K_1 \times K_2 \times K_3 \times \dots$$

SUI RISCHI SPECIFICI

Caduta dall'alto durante la realizzazione del ponteggio

Azioni di prevenzione: utilizzo di personale specializzato e formato per la realizzazione di ponteggi;
Realizzare impalcati di protezione e passaggi obbligati: tutte le lavorazioni dovranno essere eseguite con ausilio dell'impalcatura e agganci.
Occorre eseguire le attività di lavorazione come da progetto e programma dei lavori.

Rischi di interferenza con viabilità pedonale interna durante la fase di scarico e carico del materiale di cantiere da regolamentare tramite preposto.

Rischio di caduta elementi instabili: durante la movimentazione e rimozione di macerie e travi, il cantiere dovrà essere completamente inaccessibile ai non addetti ai lavori e dovranno essere interrotte le lavorazioni ai piani inferiori.

Rumori e polveri: Le lavorazioni dovranno assicurare il controllo dei rumori e delle polveri tramite adeguati provvedimenti di sigillatura dei varchi verso altre attività.

Indossare sempre la mascherina durante lo spostamento e rimozione macerie.

di elettrocuzione: per la presenza di cavi nella facciata e edifici circostanti: lungo la via inoltre vi sono cavi aerei, in entrambi i casi i cavi dovranno essere segnalati e protetti con un cavo corrugato rosso per tutta la durata delle lavorazioni.

Rischi legati alla manipolazione

uso di strumenti minori da lavoro quali: trapani, martelli elettrici, seghe, taglierine ecc...

Interferenze prevedibili:

la cronologia dei lavori prevede la sovrapposizione massima tra due imprese, lavori edili e ponteggisti.

Viabilità pedonale in prossimità del cantiere, impedire passaggio durante la movimentazione di materiale di cantiere

Posizionare segnaletica di cantiere in prossimità accessi sulla via pubblica per indicare entrata e uscita materiale di cantiere

Rischi legati alla manipolazione, uso di strumenti minori da lavoro quali: trapani, martelli elettrici, seghe, taglierine.

Risulta necessario fornire PiMUS e allegato calcolo del ponteggio essendo questo appositamente per la sicurezza delle lavorazioni su un ambiente particolare. L'impresa dovrà fornire tutte le certificazioni necessarie a seguito del ponteggio installato, compreso il quadro generale di cantiere da tecnico abilitato.

3. SOGGETTI DEL CANTIERE E DELLA SICUREZZA DI CANTIERE

Coordinatore per la progettazione	
Ragione sociale	ING. MATTEO GRILLI
Indirizzo	VIA MARIO MUSOLESI 1/C - BOLOGNA (BO)
Codice Fiscale	GRLMTT73M29B352E
Partita IVA	02302740416
Recapiti telefonici	051397632 - cell. 347-4847175
Mail/PEC	matteo@marchingegno.info marchingegno@pec.marchingegno.info
Luogo e data nascita	CAGLI 29/08/1973
Ente rappresentato	MARCHINGEGNO STUDIO TECNICO ASSOCIATO ING. GRILLI & PARTNERS

Coordinatore per l'esecuzione	
Ragione sociale	DA DEFINIRE

Responsabile dei lavori	
Ragione sociale	COMUNE DI CASTEL MAGGIORE
Indirizzo	VIA MATTEOTTI, 10 - 40013 CASTEL MAGGIORE (BO) - ITALIA
Codice Fiscale	00819880378
Partita IVA	00524081205
Recapiti telefonici	051 638 6744 - Fax 051-6386800
Mail/PEC	lucia.campana@comune.castel-maggiore.bo.it comune.castelmaggiore@cert.provincia.bo.it
Luogo e data nascita	Cesena 23/09/1973
Legale rappresentante	RUP: Geom. Lucia Campana

Committente	
Ragione sociale	COMUNE DI CASTEL MAGGIORE
Indirizzo	VIA MATTEOTTI, 10 - 40013 CASTEL MAGGIORE (BO) - ITALIA
Codice Fiscale	00819880378
Partita IVA	00524081205
Recapiti telefonici	051 638 6744 - Fax 051-6386800
Mail/PEC	lucia.campana@comune.castel-maggiore.bo.it comune.castelmaggiore@cert.provincia.bo.it
Luogo e data nascita	Cesena 23/09/1973
Legale rappresentante	RUP: Geom. Lucia Campana

Direttore dei lavori	
Ragione sociale	DA DEFINIRE

3.1. ELENCO DELLE IMPRESE E DEI LAVORATORI AUTONOMI PRESENTI IN CANTIERE***Elenco imprese***

Impresa affidataria	
Ragione sociale	Cires Società Cooperativa
Indirizzo	via Bruno Tosarelli, 219 - 40055 Castenaso (BO) - italia
Recapiti telefonici	051-308879
Mail/PEC	info@cires-bo.it

Impresa esecutrice	
Ragione sociale	Modena Ingegneria Srl
Indirizzo	via dell'industria, 40 - Castelfranco Emilia (MO) - italia
Recapiti telefonici	059-7130653
Mail/PEC	info@modenaingegneria.it modenaingegneria@lapam.legalmail.it

4. RESPONSABILITÀ

4.1. IMPRESA

Il Datore di lavoro è il soggetto titolare del rapporto di lavoro con il lavoratore o, comunque, il soggetto che, secondo il tipo e l'organizzazione dell'impresa stessa ovvero dell'unità produttiva - intendendosi per tale lo stabilimento o struttura finalizzata alla produzione di beni o servizi dotata di autonomia finanziaria e tecnico-funzionale - abbia la responsabilità dell'impresa o dello stabilimento, in quanto titolare dei poteri decisionali e di spesa (art. 2, comma 1, lett. b), del D.Lgs. n. 81/08 e s.m.i.)

Il Datore di lavoro delle imprese esecutrici provvede in particolare a:

- o se impresa aggiudicataria (appaltatrice) trasmettere, prima dell'inizio dei lavori, il Piano di sicurezza e coordinamento alle imprese esecutrici e ai lavoratori autonomi (Art. 101, comma 2, D.Lgs. 81/08 e s.m.i.);
- o nel caso di lavori pubblici, in assenza di piano di sicurezza e coordinamento, redigere anche il piano sostitutivo di sicurezza (Art. 131, D.Lgs. 163/06);
- o prima dell'inizio dei rispettivi lavori redigere e trasmettere il proprio Piano operativo di sicurezza al Coordinatore per l'esecuzione; (Art. 96, comma 1, lettera d e art. 101, comma 3, D.Lgs. 81/08 e s.m.i.);
- o mettere a disposizione dei Rappresentanti per la sicurezza copia dei piani di sicurezza 10 giorni prima dell'inizio dei lavori (Art. 100, comma 4, D.Lgs. 81/08 e s.m.i.);
- o prima dell'accettazione del Piano di sicurezza e coordinamento, consultare il rappresentante per la sicurezza (Art. 102, comma 1, primo periodo, D.Lgs. 81/08 e s.m.i.);
- o prima dell'accettazione delle modifiche significative al Piano di sicurezza e coordinamento, consultare il rappresentante per la sicurezza (Art. 102, comma 1, primo periodo, D.Lgs. n. 81/08 e s.m.i.);
- o designare gli addetti alla gestione dell'emergenza (Art. 18, comma 1, lettera b e art. 104, comma 4, D.Lgs. 81/08 e s.m.i.);
- o inserire nel cartello di cantiere i nominativi dei coordinatori per la sicurezza (Art. 90, comma 7, D.Lgs. 81/08 e s.m.i.);
- o affiggere copia della notifica in cantiere (Art. 99, comma 2, D.Lgs. 81/08 e s.m.i.);
- o partecipare direttamente o tramite delegato alle riunioni convocate dal coordinatore;
- o prendere atto dei rilievi del coordinatore per l'esecuzione;
- o osservare le misure generali di tutela di cui all'art. 15 del D.Lgs. 81/08 e s.m.i. (Art. 95, D.Lgs. 81/08 e s.m.i.);
- o attuare quanto previsto nei piani di sicurezza (Art. 100, comma 3, D.Lgs. 81/08 e s.m.i.);
- o adottare le misure conformi alle prescrizioni di cui all'allegato XIII (Art. 96, comma 1, lettera a, D.Lgs. 81/08 e s.m.i.);
- o predisporre l'accesso e la recinzione del cantiere con modalità chiaramente visibili e individuabili (Art. 96, comma 1, lettera b, D.Lgs. 81/08 e s.m.i.);
- o curare la disposizione o l'accatastamento di materiali o attrezzature in modo da evitarne il crollo o il ribaltamento (Art. 96, comma 1, lettera c, D.Lgs. 81/08 e s.m.i.);
- o curare la protezione dei lavoratori contro le influenze atmosferiche che possono compromettere la loro sicurezza e la loro salute (Art. 96, comma 1, lettera d, D.Lgs. 81/08 e s.m.i.);
- o curare le condizioni di rimozione dei materiali pericolosi (Art. 96, comma 1, lett. e, D.Lgs. 81/08 e s.m.i.);
- o curare che lo stoccaggio e l'evacuazione dei detriti e delle macerie avvenga correttamente (Art. 96, comma 1, lettera f, D.Lgs. 81/08 e s.m.i.);
- o sottoporre il cantiere a visita semestrale da parte del Medico competente e del Responsabile del servizio di prevenzione e protezione (Art. 41 e art. 104, comma 2, D.Lgs. 81/08 e s.m.i.);
- o tenere la riunione periodica di prevenzione e protezione dai rischi (Art. 35 e art. 104, comma 1, D.Lgs. 81/08 e s.m.i.).

4.2. LAVORATORI AUTONOMI

Il Lavoratore autonomo è la persona fisica la cui attività professionale concorre alla realizzazione dell'opera senza vincolo di subordinazione.

I Lavoratori autonomi provvedono a:

- o attenersi a quanto previsto nei piani di sicurezza (Art. 100, comma 3, D.Lgs. 81/08 e s.m.i.);
- o attenersi alle indicazioni fornite dal Coordinatore per l'esecuzione (Art. 94, comma 1, D.Lgs. 81/08 e s.m.i.);
- o utilizzare le attrezzature di lavoro in conformità alle disposizioni previste dalle norme (Titolo III, Capo I, D.Lgs. 81/08 e s.m.i.);
- o utilizzare i dispositivi di protezione individuale in conformità alle norme (Titolo III, Capo II, D.Lgs. 81/08 e s.m.i.);
- o munirsi di apposita tessera di riconoscimento, corredata di fotografia e contenente le proprie generalità (Art. 21 comma 1, lettera c, D.Lgs. 81/08 e s.m.i.).

4.3. PREPOSTI

Il Preposto è colui che sovrintende il lavoro degli altri. Egli è generalmente un operaio specializzato con funzioni di guida diretta e controllo immediato sull'esecuzione del lavoro (es. caposquadra o capo reparto).

I Preposti provvedono, secondo le loro attribuzioni e competenze ad essi conferite dal datore di lavoro, a:

- o sovrintendere e vigilare sulla osservanza da parte dei singoli lavoratori dei loro obblighi di legge, delle prescrizioni dei piani di sicurezza e dell'uso dei DPI messi a loro disposizione (Art. 19, comma 1, lettera a, D.Lgs. 81/08 e s.m.i.);
- o adottare le misure conformi alle prescrizioni di cui all'allegato XIII (Art. 96, comma 1, lettera a, D.Lgs. 81/08 e s.m.i.);
- o predisporre l'accesso e la recinzione del cantiere con modalità chiaramente visibili e individuabili (Art. 96, comma 1, lettera b, D.Lgs. 81/08 e s.m.i.);
- o curare la disposizione o l'accatastamento di materiali o attrezzature in modo da evitarne il crollo o il ribaltamento (Art. 96, comma 1, lettera c, D.Lgs. 81/08 e s.m.i.);
- o curare la protezione dei lavoratori contro le influenze atmosferiche che possono compromettere la loro sicurezza e la loro salute (Art. 96, comma 1, lettera d, D.Lgs. 81/08 e s.m.i.);
- o curare le condizioni di rimozione dei materiali pericolosi, previo, se del caso, coordinamento con il committente o il responsabile dei lavori (Art. 96, comma 1, lettera e, D.Lgs. 81/08 e s.m.i.);
- o curare che lo stoccaggio e l'evacuazione dei detriti e delle macerie avvengano correttamente (Art. 96, comma 1, lettera f, D.Lgs. 81/08 e s.m.i.);
- o attuare quanto previsto nei piani di sicurezza (Art. 100, comma 3, D.Lgs. 81/08 e s.m.i.);
- o verificare affinché soltanto i lavoratori che hanno ricevuto adeguate istruzioni accedano alle zone che li espongono ad un rischio grave e specifico (Art. 19, comma 1, lettera b, D.Lgs. 81/08 e s.m.i.);
- o richiedere l'osservanza delle misure per il controllo delle situazioni di rischio in caso di emergenza e dare istruzioni affinché i lavoratori, in caso di pericolo grave, immediato e inevitabile, abbandonino il posto di lavoro o la zona pericolosa (Art. 19, comma 1, lettera c, D.Lgs. 81/08 e s.m.i.);
- o informare il più presto possibile i lavoratori esposti al rischio di un pericolo grave e immediato circa il rischio stesso e le disposizioni prese o da prendere in materia di protezione (Art. 19, comma 1, lettera d, D.Lgs. 81/08 e s.m.i.);
- o astenersi, salvo eccezioni debitamente motivate, dal richiedere ai lavoratori di riprendere la loro attività in una situazione di lavoro in cui persiste un pericolo grave ed immediato (Art. 19, comma 1, lettera e, D.Lgs. 81/08 e s.m.i.);
- o segnalare tempestivamente al datore di lavoro o al dirigente sia le deficienze dei mezzi e delle attrezzature di lavoro e dei dispositivi di protezione individuale, sia ogni altra condizione di pericolo che si verifichi durante il lavoro, delle quali venga a conoscenza sulla base della formazione ricevuta (Art. 19, comma 1, lettera f, D.Lgs. 81/08 e s.m.i.).

4.4. DIRETTORE DEI LAVORI

Il Direttore dei lavori è il soggetto designato dal Committente per controllare la corretta esecuzione dei lavori.

Il Direttore dei lavori provvede a:

- o dirigere e controllare sotto l'aspetto tecnico, contabile ed amministrativo, per conto della committenza, la corretta esecuzione dei lavori, nel rispetto del contratto d'appalto e dei suoi allegati;

- o curare che i lavori siano eseguiti a regola d'arte ed in conformità al progetto e al contratto;
- o verificare periodicamente, nel caso di lavori pubblici, il possesso e la regolarità da parte dell'appaltatore della documentazione prevista dalle leggi in materia di obblighi nei confronti dei dipendenti;
- o dialogare con il coordinatore per l'esecuzione, in particolare riferisce tempestivamente nuove circostanze tecniche (per esempio, le varianti al progetto) che possono influire sulla sicurezza;
- o non interferire nell'operato del coordinatore per l'esecuzione;
- o sospendere i lavori su ordine del Committente e dietro segnalazione del coordinatore per l'esecuzione dei lavori;
- o consentire la sospensione delle singole lavorazioni da parte del coordinatore per l'esecuzione, nel caso in cui quest'ultimo riscontri direttamente un pericolo grave ed immediato per i lavoratori e fino a quando il coordinatore medesimo non verifichi l'avvenuto adeguamenti da parte delle imprese interessate.

4.5. COORDINATORE PER L'ESECUZIONE

Il Coordinatore per l'esecuzione è il soggetto, diverso dal datore di lavoro dell'impresa esecutrice dei lavori, da un suo dipendente o dal responsabile del servizio di prevenzione e protezione (RSPP) da lui designato, incaricato dal Committente o dal Responsabile dei lavori se designato, dell'esecuzione dei compiti di cui all'art. 92 del D.Lgs. 81/08 e s.m.i..

Il Coordinatore l'esecuzione provvede a:

- o verificare, tramite azioni di coordinamento e controllo, l'applicazione del Piano di sicurezza e coordinamento e la corretta applicazione delle relative procedure di lavoro (Art. 92, comma 1, lettera a, D.Lgs. 81/08 e s.m.i.), garantendo la frequenza delle visite in cantiere sulla base della complessità dell'opera e del grado di affidabilità delle imprese ed assicurando la sua presenza in cantiere nelle fasi di maggiori criticità;
- o verbalizzare ogni visita in cantiere, ogni disposizione impartita per il rispetto del Piano di sicurezza e coordinamento, ogni verifica degli avvenuti adeguamenti e, in generale, ogni comunicazione trasmessa alle imprese o da queste ricevute, dandone comunicazione scritta al committente o al responsabile dei lavori;
- o verificare l'idoneità dei Piani operativi di sicurezza, presentati dalle imprese esecutrici, e la loro coerenza con quanto disposto nel Piano di sicurezza e coordinamento (Art. 92, comma 1, lettera b, D.Lgs. 81/08 e s.m.i.);
- o adeguare il Piano di sicurezza e coordinamento e il Fascicolo (Art. 92, comma 1, lettera b, D.Lgs. 81/08 e s.m.i.);
- o verificare che le imprese esecutrici adeguino i rispettivi Piani operativi di sicurezza (Art. 92, comma 1, lettera b, D.Lgs. 81/08 e s.m.i.);
- o organizzare la cooperazione e il coordinamento tra le imprese e i lavoratori autonomi (Art. 92, comma 1, lettera c, D.Lgs. 81/08 e s.m.i.);
- o verificare l'attuazione di quanto previsto negli accordi tra le parti sociali al fine di realizzare coordinamento dei Rappresentanti per la sicurezza, finalizzato al miglioramento della sicurezza in cantiere (Art. 92, comma 1, lettera d, D.Lgs. 81/08 e s.m.i.);
- o segnalare al Committente o al Responsabile dei lavori le "gravi" inosservanze (violazioni agli art. 94, 95 e 96 e alle prescrizioni contenute nel piano di sicurezza e coordinamento) da parte delle imprese e ai lavoratori autonomi, previa contestazione scritta, e proporre la sospensione dei lavori, l'allontanamento delle imprese o dei lavoratori autonomi dal cantiere o la risoluzione del contratto (Art. 92, comma 1, lettera e, D.Lgs. 81/08 e s.m.i.);
- o comunicare, nel caso in cui il Committente o il Responsabile dei lavori non adotti alcun provvedimento in merito alla segnalazione di cui al punto precedente, senza fornire idonea giustificazione, le "gravi" inosservanze all'Azienda USL e alla Direzione provinciale del lavoro competenti per territorio (Art. 92, comma 1, lettera e, D.Lgs. 81/08 e s.m.i.);
- o sospendere le singole lavorazioni in caso di pericolo grave imminente direttamente riscontrato, fino alla verifica degli avvenuti adeguamenti effettuati dalle imprese interessate (Art. 92, comma 1, lettera f, D.Lgs. 81/08 e s.m.i.).

4.6. COORDINATORE PER LA PROGETTAZIONE

Il Coordinatore per la progettazione è il soggetto incaricato dal Committente o dal Responsabile dei lavori, se designato, per lo svolgimento dei compiti di cui all'art. 91 del D.Lgs. 81/08 e s.m.i..

Il Coordinatore per la progettazione provvede a:

- o redigere il piano di sicurezza e coordinamento di cui all'articolo 100 del D.Lgs. 81/08 e s.m.i. con i contenuti riportati sull'allegato XV dello stesso decreto (Art. 91, comma 1, lettera a, D.Lgs. 81/08 e s.m.i.);
- o riportare sul piano di sicurezza e coordinamento la stima analitica dei costi della sicurezza;
- o valutare, in collaborazione con il progettista, la congruità dell'importo di progetto in relazione all'ammontare dei costi per la sicurezza;
- o eventualmente, sottoporre al committente o al responsabile dei lavori, previa comunicazione al progettista, integrazioni da apportare al progetto al fine di renderlo comprensivo dei costi della sicurezza;
- o predisporre il Fascicolo con i contenuti definiti dall'allegato XVI allo stesso decreto (Art. 91, comma 1, lettera b, D.Lgs. 81/08 e s.m.i.).

4.7. RESPONSABILE DEI LAVORI

Il responsabile dei lavori è il soggetto che può essere incaricato dal committente per svolgere i compiti ad esso attribuiti dal presente decreto; nel campo di applicazione del decreto legislativo 12 aprile 2006, n. 163, e successive modificazioni, il responsabile dei lavori è il responsabile del procedimento.

Il Responsabile dei lavori provvede a:

- o assicurare nella fase di progettazione dell'opera, la rispondenza ai principi e alle misure generali di tutela di cui all'art. 95, Titolo IV, del D.Lgs. n. 81/2008:
 - o al momento delle scelte architettoniche, tecniche organizzative, onde pianificare i lavori o le fasi di lavoro che si svolgeranno simultaneamente o successivamente;
 - o all'atto della previsione della durata di realizzazione di questi vari lavori o fasi di lavoro;
- o indicare, al fine del conferimento dell'incarico, se designare, se richiesto dalle norme, il Coordinatore per la progettazione, contestualmente all'incarico di progettazione dell'opera o dei lavori, previa verifica di requisiti prescritti dalla legge;
- o indicare, al fine del conferimento dell'incarico, se designare, se richiesto dalle norme, il Coordinatore per l'esecuzione di lavori, prima dell'affidamento dei lavori, previa verifica di requisiti prescritti dalla legge;
- o prendere in considerazione il PSC e il Fascicolo adattato alla caratteristiche dell'opera, se redatti;
- o trasmettere alle imprese invitate a presentare le offerte il PSC;
- o comunicare alle imprese esecutrici e ai lavoratori autonomi i nominativi dei coordinatori per la progettazione e per l'esecuzione di lavori, se designati, ed esigere l'inserimento degli stessi nominativi nel cartello di cantiere;
- o effettuare, qualora richiesto dalle norme, la notifica preliminare di lavori all'Azienda USL e alla Direzione provinciale del lavoro competenti per territorio;
- o verificare l'idoneità tecnico-professionale delle imprese e dei lavoratori autonomi secondo le modalità previste all'allegato XVII, salvo quanto disposto dall'art. 90, c. 9, lett. a), secondo periodo del D.Lgs. 81/2008 e s. m. e i.;
- o chiedere alle imprese esecutrici una dichiarazione dell'organico medio annuo, distinto per qualifica, corredata dagli estremi delle denunce dei lavoratori effettuate all'INAIL, all'INPS e alle Casse Edili, nonché una dichiarazione relativa ai contratti collettivi applicati ai propri lavoratori, salvo quanto disposto dall'art. 90, c. 9, lett. b), secondo periodo del D.Lgs. 81/2008 e s. m. e i.;
- o controllare che il Coordinatore per l'esecuzione dei lavori adempia gli obblighi di cui all'art. 92 del D.Lgs. n. 81/2008, ad eccezione di quello indicato alla lettera f), comma 1, del medesimo articolo;
- o proporre la sostituzione, in qualsiasi momento e se del caso, del coordinatore per la progettazione ovvero del coordinatore per l'esecuzione;
- o sospendere i lavori, allontanare delle imprese o dei lavoratori autonomi o la risoluzione del contratto, dietro proposta motivata del coordinatore per l'esecuzione;
- o assicurare l'attuazione dell'obbligo di corrispondere da parte dell'appaltatore alle altre imprese esecutrici i costi della sicurezza direttamente da queste sostenuti, senza alcun ribasso di gara;
- o assicurare che l'attuazione dell'obbligo di verifica della sicurezza in cantiere e dell'applicazione delle disposizioni e delle prescrizioni del PSC sia affidata dall'appaltatore a personale adeguatamente formato.

5. ANALISI DELL'AREA DI CANTIERE

Nella seguente tabella sono analizzati i rischi relativi all'area del cantiere (rischi ambientali presenti nell'area, rischi trasmessi al cantiere dall'area circostante e rischi trasmessi dal cantiere all'area circostante): in corrispondenza degli elementi considerati sono indicate le scelte progettuali, le procedure e le misure di prevenzione e protezione.

5.1. CARATTERISTICHE DEL SITO E OPERE CONFINANTI

Caratteristiche generali del sito

Il lotto di intervento è composto da diversi edifici (di cui uno oggetto di intervento) che perimetrano un cortile, anch'esso oggetto di intervento.

Opere confinanti

	Confini	Rischi prevedibili
Nord	Cortile	Interferenza con la viabilità pedonale
Sud	Strada	Interferenza con la viabilità veicolare
Est	Edificio	-
Ovest	Accesso al cortile	Interferenza con la viabilità veicolare e pedonale

5.2. RISCHI RELATIVI ALLE CARATTERISTICHE DELL'AREA DI CANTIERE

Alberi	
Scelte progettuali ed organizzative	<ul style="list-style-type: none"> - Le fasi progettuali hanno evidenziato la presenza di alberi interferenti con le attività di cantiere. - In fase esecutiva e d'intesa con la direzione lavori e il CSE (ove presente) è necessario un sopralluogo in cantiere per organizzare le lavorazioni e stabilire modalità di esecuzione dei lavori tali da evitare l'insorgenza di situazioni pericolose.
Procedure	Sorvegliare le lavorazioni in prossimità della vegetazione.
Misure preventive e protettive	<ul style="list-style-type: none"> - In relazione alle caratteristiche del sito si è riscontrata la presenza di alberi o di ostacoli che possono interferire con le operazioni di movimentazione aerea dei materiali. - In caso di montaggio di gru a torre prevedere una configurazione tale da evitare l'urto con l'alberi o altri ostacoli: <ol style="list-style-type: none"> a) una maggiore altezza della torre della gru rispetto a quanto sarebbe necessario per le lavorazioni in modo che l'ostacolo possa sovrastare l'albero. b) Montaggio della gru con braccio impennato di 30°. c) Impedire la rotazione applicando arresti alla ralla. - Utilizzo di apparecchi di sollevamento mobili con dimensioni del braccio tale da superare o non interferire con l'ostacolo.
Misure di coordinamento	L'attuazione delle scelte progettuali e organizzative, delle misure preventive e protettive, delle procedure individuate rimangono essenzialmente in capo alla ditta affidataria che tramite il responsabile di cantiere dovrà coordinarsi con le ditte subaffidatarie in modo da rispettare quanto riportato nel piano.

Caduta di materiali dall'alto	
Scelte progettuali ed organizzative	<ul style="list-style-type: none"> - Le fasi progettuali hanno evidenziato la presenza di rischio di caduta di materiali all'esterno dell'area di cantiere. - In fase esecutiva e d'intesa con la Direzione Lavori, il CSE (ove presente) è necessario un sopralluogo in cantiere organizzare le lavorazioni e stabilire modalità di esecuzione dei

	lavori tali da evitare l'insorgenza di situazioni pericolose.
Procedure	<p>La mantovana parasassi utilizzata per impedire la caduta di materiali dall'alto deve essere costituita da:</p> <ul style="list-style-type: none"> a) intavolato o elementi metallici sporgenti verso l'alto non minore di 30° rispetto all'orizzontale per almeno 1,20 con spessore minimo delle tavole di 4 cm. b) struttura di supporto in tubolari metallici giuntati. c) la mantovana deve essere disposta ogni 12 metri di impalcatura. <p>La passerella o sottopassaggio per il transito in condizioni di sicurezza dei pedoni deve essere realizzata:</p> <ul style="list-style-type: none"> a) con struttura portante in tubolari metallici giuntati. b) larghezza minima di 0,90 m per passerelle di lunghezza fino a 10 metri. c) larghezza minima di 1,50 metri per passerelle di lunghezza oltre i 10 metri. d) sovracopertura in legno o pedane metalliche. <p>Il montaggio dei teli di schermatura sui ponteggi comporta un calcolo supplementare che deve essere effettuato da tecnico abilitato (ingegnere o architetto), da conservare in cantiere a disposizione degli organi di vigilanza e coordinatore.</p> <p>Per la delimitazione della porzione di suolo pubblico è necessaria autorizzazione preventiva al Comune.</p>
Misure preventive e protettive	<p>Per consentire le lavorazioni sul ponteggio montato o in postazioni adiacenti al confine di cantiere (es strada o piazza) con pericolo di caduta di materiali fuori dall'area di cantiere è necessario:</p> <ul style="list-style-type: none"> - Schermare il ponteggio con teli a maglia fitta per contenere i materiali e detriti. - Realizzare mantovana parasassi. - Passerella con copertura esterna al ponteggio in caso di occupazione del marciapiede o in assenza del marciapiede. - Sottopassaggio per i pedoni in caso di marciapiede libero. - Protezione accessi abitazioni, negozi e fabbricati in genere con sopra impalcato. <p>Nel caso di gru in servizio con braccio che insiste su area pubblica è necessario:</p> <ul style="list-style-type: none"> - Delimitare la porzione di area pubblica su cui può insistere il braccio della gru. - Configurazione della gru con blocchi elettrici alla ralla che impedisca durante il servizio di uscire fuori dall'area di cantiere con il carico.
Misure di coordinamento	L'attuazione delle scelte progettuali e organizzative, delle misure preventive e protettive, delle procedure individuate rimangono essenzialmente in capo alla ditta affidataria che tramite il responsabile di cantiere dovrà coordinarsi con le ditte subaffidatarie in modo da rispettare quanto riportato nel piano.

Cantiere limitrofo	
Scelte progettuali ed organizzative	<ul style="list-style-type: none"> - Le fasi progettuali hanno evidenziato la presenza di un cantiere limitrofo. - In fase esecutiva e d'intesa con la Direzione Lavori, il CSE (ove presente) è necessario un sopralluogo in cantiere organizzare le lavorazioni e stabilire modalità di esecuzione dei lavori tali da evitare l'insorgenza di situazioni pericolose. - In caso di installazione di un nuovo cantiere in prossimità ed in concomitanza del cantiere oggetto del presente piano, il CSE (ove presente) dovrà prendere contatti con il responsabile del cantiere vicino e quindi apportare le modifiche e/o integrazioni al piano di sicurezza indicanti gli accorgimenti necessari atti ad evitare/limitare rischi di eventuali incidenti che potrebbero essere causati da possibili interferenze.
Procedure	<ul style="list-style-type: none"> - In caso si verificasse l'installazione di un nuovo cantiere in prossimità ed in concomitanza del cantiere oggetto del presente piano, il CSE (ove presente) dovrà prendere contatti con il responsabile del vicino cantiere e quindi apportare le modifiche e/o integrazioni al piano di sicurezza indicanti gli accorgimenti necessari atti ad evitare/limitare rischi di eventuali

	<p>incidenti che potrebbero essere causati da possibili interferenze.</p> <ul style="list-style-type: none"> - In presenza di gru interferenti è necessario predisporre una procedura di lavoro comune con l'altra impresa. - Controllare periodicamente l'integrità degli apprestamenti allestiti. - Designare un preposto con compiti di sorveglianza e di sospensione dei lavori in caso di pericolo grave e immediato. - Controllo periodico dell'integrità della delimitazione. <p>Rischio di interferenza fra più gru operanti nella stessa zona di lavoro</p> <p>Quando due o più gru operanti nel medesimo cantiere possono reciprocamente intralciarsi, perché installate a distanza ravvicinata inferiore alla somma delle lunghezze dei rispettivi bracci, occorre adottare almeno le seguenti precauzioni:</p> <ul style="list-style-type: none"> a) I bracci devono essere sfalsati fra loro, in modo tale da evitare ogni possibile collisione fra elementi strutturali, tenuto conto delle massime oscillazioni e garantendo un conveniente franco di sicurezza; b) La distanza minima fra le gru deve essere tale da evitare comunque l'interferenza delle funi e dei carichi della gru più alta con la controfreccia della gru più bassa, pertanto tale distanza deve sempre essere superiore alla somma tra la lunghezza del braccio, relativa alla gru posta ad altezza maggiore, e la lunghezza della controfreccia, relativa alla gru posta ad altezza inferiore; c) I manovratori delle gru devono poter comunicare fra loro, direttamente o tramite apposito servizio di segnalazioni, le manovre che si accingono a compiere; d) Le fasi di movimentazione dei carichi devono essere programmate in modo da eliminare la contemporaneità delle manovre nelle zone d'interferenza; e) Ai manovratori devono essere date precise informazioni ed istruzioni, preferibilmente per iscritto, sulle zone d'interferenza, sulle priorità delle manovre, sulle modalità di comunicazione e sul posizionamento del mezzo, ivi compreso braccio e carico, sia nelle fasi di riposo sia nelle pause di lavoro. <p>Nel caso di più imprese con apparecchi di sollevamento operanti nella stessa zona di lavoro (cantieri adiacenti), in sede di predisposizione dei cantieri, si deve porre ogni cura affinché l'installazione dei mezzi di sollevamento sia prevista in maniera che non vi siano possibilità d'interferenze tra loro.</p> <p>Pertanto gli apparecchi di sollevamento dovranno essere installati a distanza superiore alla somma delle lunghezze dei rispettivi bracci.</p> <p>Nei casi in cui sussista l'impossibilità pratica di attuare la disposizione suddetta, l'osservanza delle precauzioni minime di cui al capo precedente deve avvenire mediante accordi interaziendali.</p> <p>Qualora le installazioni avvengano in tempi diversi, l'impresa che installa l'apparecchio di sollevamento in un tempo successivo dovrà osservare le disposizioni di cui ai punti a) e b) e concordare con i responsabili del cantiere confinante le modalità di gestione delle precauzioni di cui ai punti c), d) ed e).</p>
Misure preventive e protettive	<p>In relazione alle caratteristiche del sito in cui sorgerà il cantiere, le aree di lavoro potranno interferire con altro cantiere limitrofo, pertanto è necessario:</p> <ul style="list-style-type: none"> - Delimitare l'area di cantiere in modo da impedire l'ingresso di terzi non addetti ai lavori. - Al confine della recinzione allestire protezioni contro la caduta di materiali nel cantiere limitrofo con mantovane o teli di schermatura. - Posizionare e configurare la gru in modo che il braccio in servizio non interferisca con le lavorazioni dell'altro cantiere. - Scelta di apparecchi di sollevamento mobili (gru su autocarro) con configurazioni tali che il braccio non interferisca con le lavorazioni dell'altro cantiere.
Misure di coordinamento	<p>L'attuazione delle scelte progettuali e organizzative, delle misure preventive e protettive, delle procedure individuate rimangono essenzialmente in capo alla ditta affidataria che tramite il responsabile di cantiere dovrà coordinarsi con le ditte subaffidatarie in modo da rispettare quanto riportato nel piano.</p>

Piano delle demolizioni - Caduta di materiale	
Scelte progettuali ed organizzative	Nelle zone di confine con aree dove è possibile il passaggio o la presenza di persone verranno installate opere provvisorie per evitare la caduta di materiali sui pedoni: a) ponteggi metallici con rete parasassi e mantovana; b) Sotto implacati di passaggio alti 2,50 protetti con tettoia solida e robusta;
Misure di coordinamento	L'attuazione delle scelte progettuali e organizzative, delle misure preventive e protettive, delle procedure individuate rimangono essenzialmente in capo alla ditta affidataria che tramite il responsabile di cantiere dovrà coordinarsi con le ditte subaffidatarie in modo da rispettare quanto riportato nel piano.
Tempistica dell'intervento	Durante l'esecuzione delle fasi di demolizione

Piano delle demolizioni - Emissione di rumori	
Scelte progettuali ed organizzative	La propagazione dei rumori verrà ridotta al minimo, utilizzando attrezzature adeguate e organizzando il cantiere in modo che i lavori più rumorosi, in vicinanza delle altre proprietà, vengano eseguiti nelle ore centrali della mattinata e del pomeriggio.
Misure di coordinamento	L'attuazione delle scelte progettuali e organizzative, delle misure preventive e protettive, delle procedure individuate rimangono essenzialmente in capo alla ditta affidataria che tramite il responsabile di cantiere dovrà coordinarsi con le ditte subaffidatarie in modo da rispettare quanto riportato nel piano.
Tempistica dell'intervento	Durante l'esecuzione delle fasi di demolizione

Polveri, fibre	
Scelte progettuali ed organizzative	<ul style="list-style-type: none"> - Le fasi progettuali hanno evidenziato la possibilità di rilascio di emissioni di polveri o fibre all'esterno dell'area di cantiere. - In fase esecutiva e d'intesa con la Direzione Lavori, il CSE (ove presente) è necessario un sopralluogo in cantiere organizzare le lavorazioni e stabilire modalità di esecuzione dei lavori tali da evitare l'insorgenza di situazioni pericolose.
Procedure	<p>Il controllo della produzione di polveri all'interno delle aree di cantiere dovrà essere ottenuto mediante l'adozione degli accorgimenti di seguito indicati:</p> <ul style="list-style-type: none"> - Bagnatura periodica delle superfici di cantiere in relazione al passaggio dei mezzi e delle operazioni di carico/scarico, con aumento della frequenza delle bagnature durante la stagione estiva. - Stabilizzazione chimica delle piste di cantiere. - Bagnatura periodica delle aree destinate allo stoccaggio temporaneo dei materiali, o loro copertura al fine di evitare il sollevamento delle polveri. - Bagnatura del pietrisco prima della fase di lavorazione e dei materiali risultanti dalle demolizioni e scavi. - Adozione di velocità ridotta da parte dei mezzi pesanti. - Copertura dei cassoni dei mezzi con teli in modo da ridurre eventuali dispersioni di polveri durante il trasporto dei materiali. - Il telo schermatura con maglia fitta deve essere disposto dalla parte interna e non esterna del ponteggio. - La recinzione deve essere realizzata con pannelli di chiusura completamente cieca. <p>Il montaggio dei teli di schermatura sui ponteggi comporta un calcolo supplementare che deve essere redatto da ingegnere o architetto abilitato, in relazione all'azione del vento presumibile per la zona ove il ponteggio è montato.</p>

	<p>Impianti di frantumazione pietra</p> <p>Dotazione degli impianti di frantumazione fine di impianti di captazione delle polveri: per prodotti > 5mm sono indispensabili una separazione e depolverazione dell'aria di scarico. Per prodotti < 5mm occorrono un incapsulamento degli impianti, la captazione e la separazione delle polveri.</p> <p>Depositi di materiali sfusi</p> <ul style="list-style-type: none"> - Proteggere adeguatamente i depositi di materiale sciolto con scarsa movimentazione dall'esposizione al vento mediante misure come la copertura con stuoie, teli o copertura verde.
Misure preventive e protettive	<p>Nel corso delle lavorazioni su facciate o coperture confinanti con piazze e strade ove si producono polveri è necessario predisporre:</p> <ul style="list-style-type: none"> - teli di schermatura a maglia fitta sul ponteggio o implacato per il contenimento dei materiali minuti. - teli impermeabili per evitare la diffusione di polveri e spruzzi d'acqua. - recinzione completamente cieca. - Utilizzo di impianti e macchine dotate di sistemi di captazione delle polveri. <p>Impianti di frantumazione pietra</p> <p>Dotazione degli impianti di frantumazione fine di impianti di captazione delle polveri: per prodotti > 5mm sono indispensabili una separazione e depolverazione dell'aria di scarico. Per prodotti < 5mm occorrono un incapsulamento degli impianti, la captazione e la separazione delle polveri.</p> <p>Se il tipo di materiale, la granulometria o il previsto trattamento successivo non consentono un'umidificazione dei materiali o se la riduzione delle emissioni è insufficiente, occorre adottare altre misure che consentono una riduzione delle emissioni equivalente.</p>
Misure di coordinamento	<p>L'attuazione delle scelte progettuali e organizzative, delle misure preventive e protettive, delle procedure individuate rimangono essenzialmente in capo alla ditta affidataria che tramite il responsabile di cantiere dovrà coordinarsi con le ditte subaffidatarie in modo da rispettare quanto riportato nel piano.</p> <p>Istruzione del personale edile in merito a produzione, diffusione, effetti e riduzione delle polveri in cantiere, affinché tutti sappiano quali siano i provvedimenti atti a ridurre le emissioni nel proprio campo di lavoro e quali siano le possibilità personali di contribuire alla riduzione delle emissioni.</p>
Tempistica dell'intervento	Durante l'esecuzione delle fasi di demolizione.

Presenza di ordigni bellici	
Scelte progettuali ed organizzative	<ul style="list-style-type: none"> - Prima della realizzazione delle opere in progetto è necessario un sopralluogo in cantiere con il CSE (ove presente) per organizzare la fase lavorativa. - In caso di rinvenimento di ordigni bellici, si dovranno interrompere tutte le lavorazioni ed avvisare il comando dei Carabinieri competente per il territorio. L'area di cantiere andrà evacuata e si attiverà la procedura prevista dal Genio Militare – sezione Bonifica Campi Minati (B.C.M.).
Procedure	<ul style="list-style-type: none"> - Le lavorazioni non potranno riprendere fino all'ultimazione della bonifica e l'interruzione dei lavori non potrà comportare maggiori oneri per il committente. - Controllare periodicamente l'integrità degli apprestamenti allestiti. - Designare un preposto con compiti di sorveglianza e di sospensione dei lavori in caso di pericolo grave e immediato. - Controllo periodico dell'integrità della delimitazione.
Misure preventive e protettive	<p>L'area di cantiere in cui è stato rinvenuto il residuo bellico dovrà essere:</p> <ul style="list-style-type: none"> - Delimitata e sorvegliata per impedire l'accesso di non addetti ai lavori.

Misure di coordinamento	L'attuazione delle scelte progettuali e organizzative, delle misure preventive e protettive, delle procedure individuate rimangono essenzialmente in capo alla ditta affidataria che tramite il responsabile di cantiere dovrà coordinarsi con le ditte subaffidatarie in modo da rispettare quanto riportato nel piano.
--------------------------------	--

Rumore	
Scelte progettuali ed organizzative	<ul style="list-style-type: none"> - Le fasi progettuali hanno evidenziato la possibilità di rilascio di emissioni di rumori molesti verso esterno dell'area di cantiere. - In fase esecutiva e d'intesa con la Direzione Lavori, il CSE (ove presente) è necessario un sopralluogo in cantiere organizzare le lavorazioni e stabilire modalità di esecuzione dei lavori tali da evitare l'insorgenza di situazioni pericolose. - L'Impresa affidataria dovrà prendere visione della classificazione adottata per l'area di intervento e, in quanto presumibile il superamento dei limiti massimi di emissione acustica indicati dal Comune per la zona in esame necessario, chiedere deroga allo stesso Comune (Legge n. 447/95 art. 6 comma 1 lettera h) D.P.C.M. 14 novembre 1997 - L.R. 10 maggio 1999 n. 21 - Art. 7).
Procedure	Controllare periodicamente l'integrità degli apprestamenti allestiti.
Misure preventive e protettive	<p>In relazioni alle caratteristiche del luogo in cui deve sorgere il cantiere vicinanza ad abitazioni, scuole, ospedale, case di riposo e simili, per contenere i livelli sonori è necessario:</p> <ul style="list-style-type: none"> - Installare barriere ad alto assorbimento acustico; - Utilizzo nelle fasi di macchine (escavatori) e attrezzature (martelli demolitori) a bassa emissione di rumore.
Misure di coordinamento	<p>L'attuazione delle scelte progettuali e organizzative, delle misure preventive e protettive, delle procedure individuate rimangono essenzialmente in capo alla ditta affidataria che tramite il responsabile di cantiere dovrà coordinarsi con le ditte subaffidatarie in modo da rispettare quanto riportato nel piano.</p> <p>Istruzione del personale edile in merito a produzione, diffusione, effetti e riduzione del rumore, affinché tutti sappiano quali siano i provvedimenti atti a ridurre le emissioni nel proprio campo di lavoro e quali siano le possibilità personali di contribuire alla riduzione delle emissioni.</p>

5.3. RISCHI ADDIZIONALI TRASMESSI AL CANTIERE DALL'AMBIENTE ESTERNO

Presenza di infrastrutture interferenti	
Scelte progettuali ed organizzative	<ul style="list-style-type: none"> - Le fasi progettuali hanno evidenziato la presenza di infrastrutture esistenti (cortili, aree o stradine private). - In fase esecutiva e d'intesa con la Direzione Lavori, il CSE (ove presente) è necessario un sopralluogo in cantiere organizzare le lavorazioni. - Qualora la presenza dei fabbricati creasse interferenze alle lavorazioni, si dovranno prendere accordi con i proprietari interessati. Per impedire l'accesso, anche involontario, alle zone di lavoro da parte di persone non autorizzate o non addette ai lavori, nelle zone corrispondenti agli interventi, adottando tutti gli opportuni accorgimenti, in relazione alle caratteristiche del lavoro stesso. <p>L'ingresso ad abitazioni, servizi ed a sedi di attività e/o locali commerciali sarà sempre garantito realizzando camminamenti opportunamente segnalati e protetti o mediante posa di passerelle regolamentari.</p> <p>I lavori interessanti gli ingressi carrai dovranno essere realizzati in modo tale da arrecare il minor disagio possibile agli utenti, garantendo nelle ore di fermo dei lavori il passaggio mediante posa di passerelle carrabili.</p>
Procedure	<ul style="list-style-type: none"> - Controllare periodicamente l'integrità degli apprestamenti allestiti. - Designare un preposto con compiti di sorveglianza e di sospensione dei lavori in caso di

pericolo grave e immediato.
- Controllo periodico dell'integrità della delimitazione.

5.4. RISCHI TRASMESSI DALLE ATTIVITÀ DI CANTIERE ALL'AMBIENTE ESTERNO

Caduta di materiali dall'alto	
Scelte progettuali ed organizzative	<ul style="list-style-type: none"> - Le fasi progettuali hanno evidenziato la presenza di rischio di caduta di materiali all'esterno dell'area di cantiere. - In fase esecutiva e d'intesa con la Direzione Lavori, il CSE (ove presente) è necessario un sopralluogo in cantiere organizzare le lavorazioni e stabilire modalità di esecuzione dei lavori tali da evitare l'insorgenza di situazioni pericolose.
Procedure	<p>La mantovana parasassi utilizzata per impedire la caduta di materiali dall'alto deve essere costituita da:</p> <ul style="list-style-type: none"> a) intavolato o elementi metallici sporgenti verso l'alto non minore di 30° rispetto all'orizzontale per almeno 1,20 con spessore minimo delle tavole di 4 cm. b) struttura di supporto in tubolari metallici giuntati. c) la mantovana deve essere disposta ogni 12 metri di impalcatura. <p>La passerella o sottopassaggio per il transito in condizioni di sicurezza dei pedoni deve essere realizzata:</p> <ul style="list-style-type: none"> a) con struttura portante in tubolari metallici giuntati. b) larghezza minima di 0,90 m per passerelle di lunghezza fino a 10 metri. c) larghezza minima di 1,50 metri per passerelle di lunghezza oltre i 10 metri. d) sovracopertura in legno o pedane metalliche. <p>Il montaggio dei teli di schermatura sui ponteggi comporta un calcolo supplementare che deve essere effettuato da tecnico abilitato (ingegnere o architetto), da conservare in cantiere a disposizione degli organi di vigilanza e coordinatore.</p> <p>Per la delimitazione della porzione di suolo pubblico è necessaria autorizzazione preventiva al Comune.</p>
Misure preventive e protettive	<p>Per consentire le lavorazioni sul ponteggio montato o in postazioni adiacenti al confine di cantiere (es strada o piazza) con pericolo di caduta di materiali fuori dall'area di cantiere è necessario:</p> <ul style="list-style-type: none"> - Schermare il ponteggio con teli a maglia fitta per contenere i materiali e detriti. - Realizzare mantovana parasassi. - Passerella con copertura esterna al ponteggio in caso di occupazione del marciapiede o in assenza del marciapiede. - Sottopassaggio per i pedoni in caso di marciapiede libero. - Protezione accessi abitazioni, negozi e fabbricati in genere con sopra impalcato. <p>Nel caso di gru in servizio con braccio che insiste su area pubblica è necessario:</p> <ul style="list-style-type: none"> - Delimitare la porzione di area pubblica su cui può insistere il braccio della gru. - Configurazione della gru con blocchi elettrici alla ralla che impedisca durante il servizio di uscire fuori dall'area di cantiere con il carico.
Misure di coordinamento	<p>L'attuazione delle scelte progettuali e organizzative, delle misure preventive e protettive, delle procedure individuate rimangono essenzialmente in capo alla ditta affidataria che tramite il responsabile di cantiere dovrà coordinarsi con le ditte subaffidatarie in modo da rispettare quanto riportato nel piano.</p>

Cantiere limitrofo	
Scelte progettuali ed organizzative	<ul style="list-style-type: none"> - Le fasi progettuali hanno evidenziato la presenza di un cantiere limitrofo. - In fase esecutiva e d'intesa con la Direzione Lavori, il CSE (ove presente) è necessario un

	<p>sopralluogo in cantiere organizzare le lavorazioni e stabilire modalità di esecuzione dei lavori tali da evitare l'insorgenza di situazioni pericolose.</p> <p>- In caso di installazione di un nuovo cantiere in prossimità ed in concomitanza del cantiere oggetto del presente piano, il CSE (ove presente) dovrà prendere contatti con il responsabile del cantiere vicino e quindi apportare le modifiche e/o integrazioni al piano di sicurezza indicanti gli accorgimenti necessari atti ad evitare/limitare rischi di eventuali incidenti che potrebbero essere causati da possibili interferenze.</p>
Procedure	<p>- In caso si verificasse l'installazione di un nuovo cantiere in prossimità ed in concomitanza del cantiere oggetto del presente piano, il CSE (ove presente) dovrà prendere contatti con il responsabile del vicino cantiere e quindi apportare le modifiche e/o integrazioni al piano di sicurezza indicanti gli accorgimenti necessari atti ad evitare/limitare rischi di eventuali incidenti che potrebbero essere causati da possibili interferenze.</p> <p>- In presenza di gru interferenti è necessario predisporre una procedura di lavoro comune con l'altra impresa.</p> <p>- Controllare periodicamente l'integrità degli apprestamenti allestiti.</p> <p>- Designare un preposto con compiti di sorveglianza e di sospensione dei lavori in caso di pericolo grave e immediato.</p> <p>- Controllo periodico dell'integrità della delimitazione.</p> <p>Rischio di interferenza fra più gru operanti nella stessa zona di lavoro Quando due o più gru operanti nel medesimo cantiere possono reciprocamente intralciarsi, perché installate a distanza ravvicinata inferiore alla somma delle lunghezze dei rispettivi bracci, occorre adottare almeno le seguenti precauzioni:</p> <p>a) I bracci devono essere sfalsati fra loro, in modo tale da evitare ogni possibile collisione fra elementi strutturali, tenuto conto delle massime oscillazioni e garantendo un conveniente franco di sicurezza;</p> <p>b) La distanza minima fra le gru deve essere tale da evitare comunque l'interferenza delle funi e dei carichi della gru più alta con la controfreccia della gru più bassa, pertanto tale distanza deve sempre essere superiore alla somma tra la lunghezza del braccio, relativa alla gru posta ad altezza maggiore, e la lunghezza della controfreccia, relativa alla gru posta ad altezza inferiore;</p> <p>c) I manovratori delle gru devono poter comunicare fra loro, direttamente o tramite apposito servizio di segnalazioni, le manovre che si accingono a compiere;</p> <p>d) Le fasi di movimentazione dei carichi devono essere programmate in modo da eliminare la contemporaneità delle manovre nelle zone d'interferenza;</p> <p>e) Ai manovratori devono essere date precise informazioni ed istruzioni, preferibilmente per iscritto, sulle zone d'interferenza, sulle priorità delle manovre, sulle modalità di comunicazione e sul posizionamento del mezzo, ivi compreso braccio e carico, sia nelle fasi di riposo sia nelle pause di lavoro.</p> <p>Nel caso di più imprese con apparecchi di sollevamento operanti nella stessa zona di lavoro (cantieri adiacenti), in sede di predisposizione dei cantieri, si deve porre ogni cura affinché l'installazione dei mezzi di sollevamento sia prevista in maniera che non vi siano possibilità d'interferenze tra loro.</p> <p>Pertanto gli apparecchi di sollevamento dovranno essere installati a distanza superiore alla somma delle lunghezze dei rispettivi bracci.</p> <p>Nei casi in cui sussista l'impossibilità pratica di attuare la disposizione suddetta, l'osservanza delle precauzioni minime di cui al capo precedente deve avvenire mediante accordi interaziendali.</p> <p>Qualora le installazioni avvengano in tempi diversi, l'impresa che installa l'apparecchio di sollevamento in un tempo successivo dovrà osservare le disposizioni di cui ai punti a) e b) e concordare con i responsabili del cantiere confinante le modalità di gestione delle precauzioni di cui ai punti c), d) ed e).</p>
Misure preventive e protettive	<p>In relazione alle caratteristiche del sito in cui sorgerà il cantiere, le aree di lavoro potranno interferire con altro cantiere limitrofo, pertanto è necessario:</p> <p>- Delimitare l'area di cantiere in modo da impedire l'ingresso di terzi non addetti ai lavori.</p>

	<ul style="list-style-type: none"> - Al confine della recinzione allestire protezioni contro la caduta di materiali nel cantiere limitrofo con mantovane o teli di schermatura. - Posizionare e configurare la gru in modo che il braccio in servizio non interferisca con le lavorazioni dell'altro cantiere. - Scelta di apparecchi di sollevamento mobili (gru su autocarro) con configurazioni tali che il braccio non interferisca con le lavorazioni dell'altro cantiere.
Misure di coordinamento	L'attuazione delle scelte progettuali e organizzative, delle misure preventive e protettive, delle procedure individuate rimangono essenzialmente in capo alla ditta affidataria che tramite il responsabile di cantiere dovrà coordinarsi con le ditte subaffidatarie in modo da rispettare quanto riportato nel piano.

Piano delle demolizioni - Emissione di rumori	
Scelte progettuali ed organizzative	La propagazione dei rumori verrà ridotta al minimo, utilizzando attrezzature adeguate e organizzando il cantiere in modo che i lavori più rumorosi, in vicinanza delle altre proprietà, vengano eseguiti nelle ore centrali della mattinata e del pomeriggio.
Misure di coordinamento	L'attuazione delle scelte progettuali e organizzative, delle misure preventive e protettive, delle procedure individuate rimangono essenzialmente in capo alla ditta affidataria che tramite il responsabile di cantiere dovrà coordinarsi con le ditte subaffidatarie in modo da rispettare quanto riportato nel piano.
Tempistica	Durante l'esecuzione delle fasi di demolizione

5.5. VINCOLI IMPOSTI DALLA COMMITTENZA

RISPETTARE GLI ORARI DI LAVORO STABILITI CON IL PIANO DEL RUMORE DEL COMUNE DI CASTEL MAGGIORE.

5.6. VINCOLI IMPOSTI DA TERZI

GARANTIRE LA VIABILITA' PEDONALE E CARRABILE NEGLI SPAZI COMUNI , PREDISPORRE SEGNALETICA DI CANTIERE CON INDICAZIONE PERCORSI PEDONALI E VEICOLARI

6. LAYOUT DI CANTIERE

Layout di cantiere - fase 1

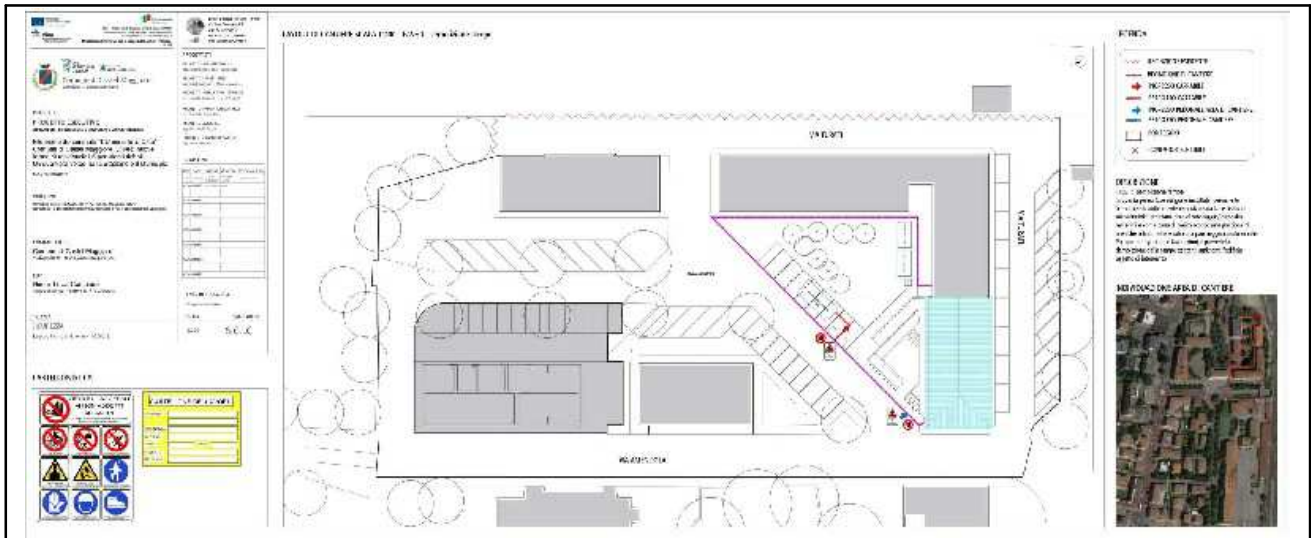

Layout di cantiere - fase 2

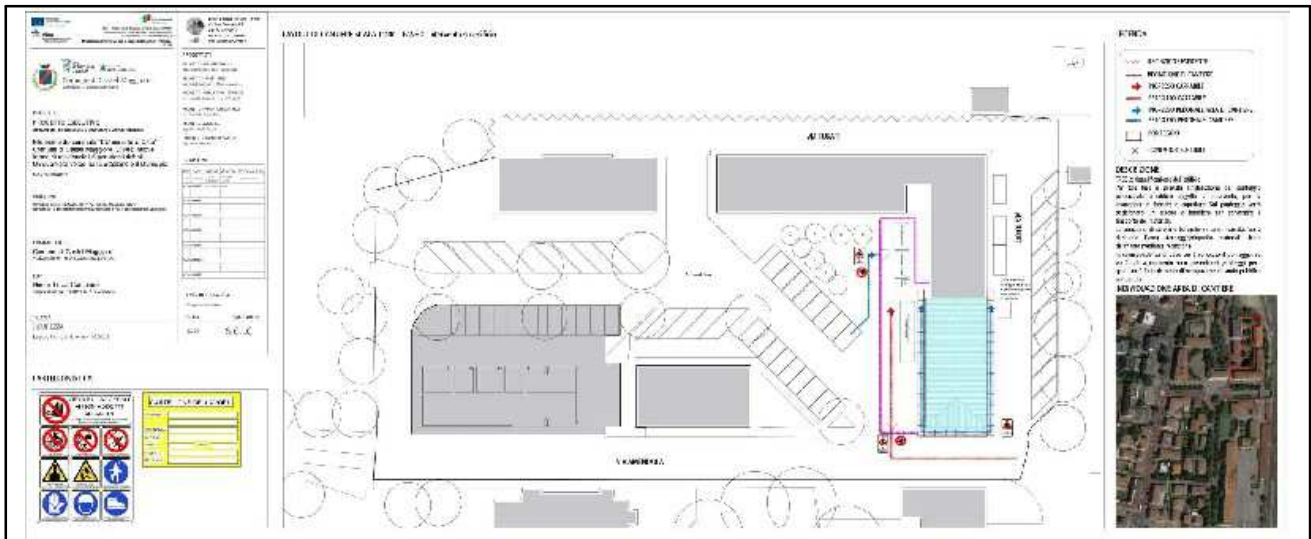

Layout di cantiere - fase 3

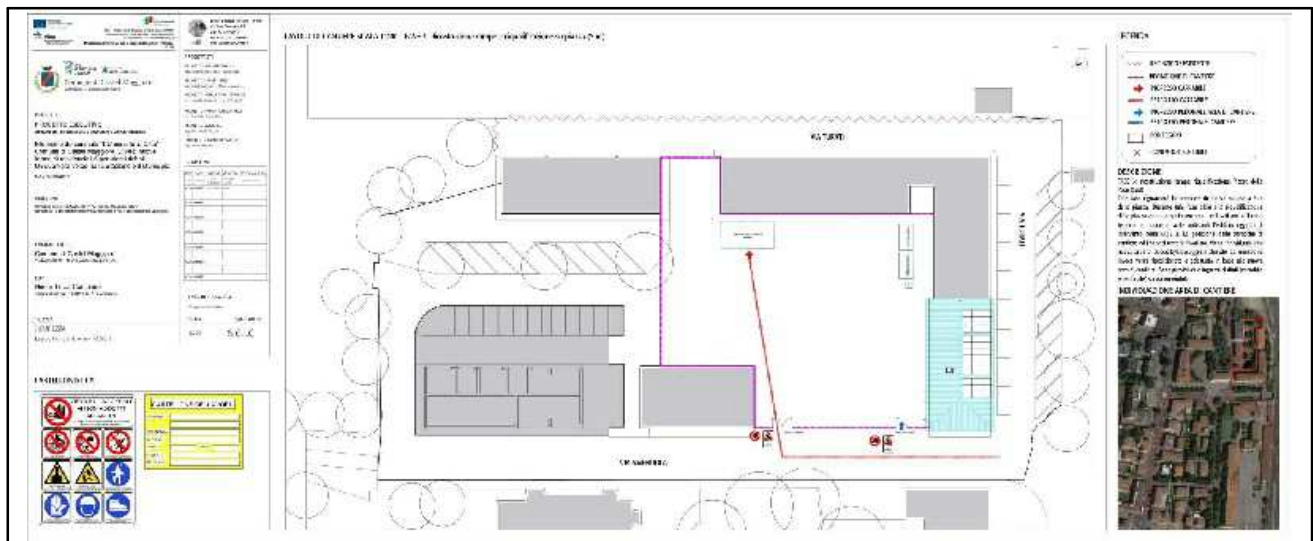

Layout di cantiere - fase 4

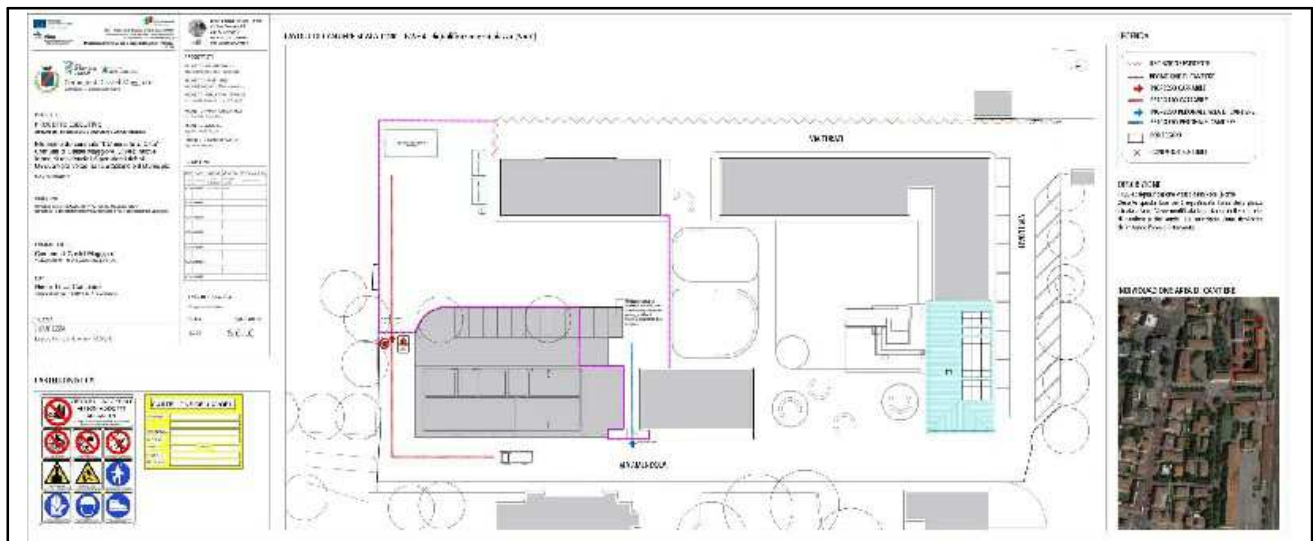

7. FASI DI ORGANIZZAZIONE

Elenco delle fasi organizzative

- Installazione e smontaggio cantiere generico - allestimento
- Installazione e smontaggio cantiere generico - smantellamento
- Ponte su ruote o trabattello - allestimento
- Ponte su ruote o trabattello - smantellamento
- Servizi igienici di cantiere - allestimento
- Servizi igienici di cantiere - smantellamento

Installazione e smontaggio cantiere generico - allestimento				
Categoria	Installazione e smontaggio del cantiere			
Descrizione (Tipo di intervento)	Le attività contemplate nella fase lavorativa in oggetto sono simili per tutti i tipi di cantiere in cui è necessario impiantare le strutture di assistenza e supporto dell'unità produttiva. Potranno pertanto essere individuate descrizioni diverse in relazione alle specificità del cantiere e delle modalità operative.			
	Pulizia e sgombero area			
	Allestimento recinzioni			
	Formazione segnaletica provvisoria stradale			
	Predisposizione basamenti e/o aree per apparecchi, depositi e lavorazioni fisse			
	Allestimento baraccamenti			
	Allestimento depositi fissi			
	Montaggio macchine ed apparecchi fissi			
	Realizzazione impianti e allacciamenti elettrici, idrici e fognari			
	Movimento macchine operatrici			
	Realizzazione protezioni a impianti o strutture esistenti			
	Smantellamento recinzioni, segnaletica, baraccamenti, depositi, macchine e posti di lavoro, come sopra allestiti			
Fattori di rischio utilizzati nella fase				
Attrezzature	<ul style="list-style-type: none">▪ Autocarro▪ Autocarro con gru▪ Betoniera a bicchiere▪ Gru a torre a rotazione alta▪ Martello demolitore elettrico▪ Scale a mano semplici▪ Smerigliatore orbitale o flessibile▪ Utensili elettrici portatili			
	Opere provvisionali	<ul style="list-style-type: none">▪ Intavolati▪ Parapetto metallico provvisorio ammorsato con ganascia▪ Ponte su ruote▪ Ponteggio metallico fisso▪ Ponti su cavalletti▪ Protezioni aperture nei solai▪ Protezioni aperture verso il vuoto▪ Scale a mano		
Rischi individuati nella fase				
Caduta a livello e scivolamento	Poco probabile	Medio	Lieve	
Caduta dall'alto	Probabile	Grave	Alto	
Caduta di materiali dall'alto	Probabile	Grave	Alto	
Cesoimento, stritolamento	Poco probabile	Grave	Medio	
Contatti con macchinari o organi in moto	Improbabile	Medio	Lieve	
Folgorazione per contatto linee elettriche aeree	Probabile	Grave	Alto	
Folgorazione per uso attrezzature elettriche	Poco probabile	Medio	Lieve	
Investimento	Probabile	Grave	Alto	
Microclima severo per lavori all'aperto	Probabile	Lieve	Lieve	
Movimentazione manuale dei carichi	Poco probabile	Medio	Lieve	
Proiezione di schegge e frammenti di materiale	Poco probabile	Lieve	Lieve	
Punture, tagli, abrasioni, ferite	Poco probabile	Lieve	Lieve	

Rumore	Poco probabile	Medio	Lieve
Urti, colpi, impatti, compressioni	Improbabile	Medio	Lieve
Vibrazioni	Poco probabile	Medio	Lieve
Procedure operative			
<p>Nella fase di preparazione e assemblaggio a terra dei singoli pezzi di macchine, impianti, attrezzature (gru, impianto di betonaggio, baraccamenti e quant'altro) e nella fase di montaggio in quota si deve tenere conto delle misure di sicurezza previste contro il rischio di caduta dall'alto; allo scopo possono essere utilizzati ponti mobili su ruote, scale a castello o i ponti su cavalletti; ove non risulti tecnicamente possibile è necessario fare ricorso ai dispositivi di protezione individuale anticaduta.</p> <p>La realizzazione di linee elettriche provvisorie deve essere eseguita con mezzi adeguati; l'uso di scale a pioli deve essere limitato al massimo, solo per interventi che non richiedono l'uso contemporaneo delle mani e solo se fissate o trattenute al piede da un'altra persona; per le operazioni più complesse devono essere utilizzate attrezzature quali scale a castello, ponti mobili a torre o ponti sviluppabili.</p> <p>La realizzazione di protezioni a linee elettriche e a strutture o impianti preesistenti richiedono di volta in volta lo studio della procedura e dei mezzi di protezione da adottare, ricorrendo anche a cestelli o a ponteggi metallici fissi.</p> <p>La movimentazione e lo sgancio di singoli componenti preassemblati o da assemblare, in particolare se a livelli diversi deve essere effettuato con attrezzature adeguate, evitando di salire sopra i medesimi, anche solo per le operazioni di aggancio-sgancio del carico.</p> <p>Nell'area direttamente interessata al montaggio di macchine o impianti deve essere vietato l'accesso ai non addetti al lavoro. Tale divieto deve essere visibilmente richiamato e devono essere messe in opera idonee protezioni quali cavalletti, barriere flessibili o mobili o simili.</p> <p>Tutti gli addetti alle operazioni di movimentazione, montaggio, posa di protezioni o baraccamenti devono fare uso di caschi, calzature di sicurezza con puntale antischiacciamento e guanti.</p> <p>Gli utensili, gli attrezzi e gli apparecchi per l'impiego manuale devono essere tenuti in buono stato di conservazione ed efficienza e, quando non utilizzati, devono essere tenuti in condizioni di equilibrio stabile (es. riposti in contenitori o assicurati al corpo dell'addetto) e non devono ingombrare posti di lavoro o di passaggio, anche se provvisori.</p> <p>I depositi di materiale in cataste, pile o mucchi, anche se provvisori, devono essere organizzati in modo da evitare crolli o cedimenti e permettere una sicura e agevole movimentazione.</p> <p>Gli addetti al lavoro a terra in presenza di mezzi meccanici devono mantenersi a debita distanza dall'area operativa di quest'ultima.</p> <p>Il sollevamento ed il trasporto di elementi ingombranti che necessitano di controllo di contenimento delle oscillazioni devono essere guidati con appositi attrezzi ed a distanza di sicurezza.</p> <p>Devono essere realizzati percorsi pedonali interni al cantiere i quali devono essere sempre mantenuti sgombri da attrezzature, materiale o altro capaci di ostacolare il cammino dei lavoratori.</p> <p>Le zone di accatastamento di materiale da smaltire o di materiale necessario all'installazione devono essere individuate in aree distinte e separate dai percorsi pedonali.</p> <p>In presenza di terreno scivoloso occorre riportare materiale inerte granulare per rendere utilizzabili in sicurezza le aree di lavoro o di passaggio.</p> <p>La circolazione degli automezzi e delle macchine semoventi all'interno del cantiere deve avvenire utilizzando percorsi ben definiti, separati dalle aree di lavoro, e la velocità deve risultare ridotta a passo d'uomo. In tutti i casi deve essere vietato l'intervento concomitante nella stessa zona di attività con mezzi meccanici e attività manuali.</p> <p>Le caratteristiche delle macchine operatrici e le capacità di carico degli autocarri devono essere compatibili con le pendenze e la consistenza delle vie di transito e di stazionamento. Se è previsto lo stazionamento di macchine operatrici o altri mezzi su tratti di strada in pendenza è necessario provvedere a vincolare le ruote dei mezzi con le apposite "zeppe".</p> <p>Qualora il cantiere sia in comunicazione con strade aperte al traffico, o l'area di cantiere occupi una parte della sede stradale, le intersezioni e le zone interessate devono essere delimitate e segnalate in conformità alle indicazioni del codice della strada. Tutti i lavoratori interessati devono fare uso degli indumenti ad alta visibilità, in particolar modo durante la realizzazione della recinzione e della segnaletica provvisoria sulla sede stradale; la realizzazione della segnaletica stradale provvisoria deve essere organizzata in modo tale da limitare al massimo il rischio d'investimento degli addetti e da mantenere sicura la circolazione sulla strada, anche utilizzando attrezzature e mezzi idonei allo scopo come ad esempio i "segnali su veicoli".</p> <p>Deve essere comunque sempre impedito l'accesso di estranei alle zone di lavoro.</p>			
Misure preventive e protettive			
Caduta a livello e scivolamento			

Le vie di transito utilizzate dai lavoratori per gli spostamenti interni al cantiere:

- devono essere scelte in modo da evitare quanto più possibile, interferenze con altre zone in cui si svolgono altre lavorazioni in particolare demolizioni, lavori in quota, carichi sospesi;
- devono essere mantenute sgombre da attrezzature, da materiali, prolunghe, macerie o altro capace di ostacolare il cammino dei lavoratori. Qualora le lavorazioni richiedono l'occupazione di una o più vie di transito è necessario interdire la zona al transito con sbarramenti per impedire l'accesso alla zona fino al completamento dei lavori.

Per garantire l'accesso in modo sicuro ed agevole ai posti di lavoro in piano, in elevazione ed in profondità, la larghezza delle vie deve essere di almeno cm 60 e le pareti prospicienti il vuoto con profondità maggiore di 0,50 cm, devono essere protetti con parapetti di trattenuta di altezza di almeno 1 metro e struttura robusta.

Nelle zone in cui le lavorazioni richiedono la rimozione delle protezioni, o le protezioni siano ancora in allestimento, l'accesso alla zona di transito deve essere impedita con sbarramenti e segnaletica di richiamo del pericolo.

Le zone di transito e quelle di accesso ai posti di lavoro, devono essere illuminate secondo le necessità diurne e notturne.

Durante l'esecuzione della fase i lavoratori per la protezione dal rischio residuo specifico devono indossare scarpe di sicurezza con suola antiscivolo.

Caduta dall'alto

I parapetti fissi di protezione sul perimetro delle postazioni di lavoro o di transito prospicienti il vuoto (scale fisse in muratura, ballatoi, travi, solai, passerelle, e simili) devono possedere le seguenti caratteristiche minime:

- essere resistenti ad un sovraccarico orizzontale $> 1,00 \text{ kN/mq}$;
- avere una altezza minima di 1 metro;
- essere dotati di elemento fermapiede nella parte inferiore, di altezza $> 0,15$ metri;
- avere una altezza libera tra i correnti $< 0,47$ metri nel caso di inclinazione del solaio $< 10^\circ$, $< 0,25$ metri nel caso d'inclinazione del solaio $< 45^\circ$, $< 0,10$ metri nel caso d'inclinazione del solaio $< 60^\circ$;
- essere costruiti con materiale in grado di resistere agli agenti atmosferici.

Le passerelle, i camminamenti e le andatoie per il transito di persone e materiali installati sulle parti non praticabili della copertura (es. elementi di copertura non pedonabili, lucernari, cupolini, ecc...) e per passaggi sul vuoto devono possedere le seguenti caratteristiche minime:

- resistere alle sollecitazioni e ai sovraccarichi previsti per il passaggio di persone e per la movimentazione dei materiali;
- avere larghezza $> 0,60$ metri se destinate al solo transito di persone e $> 1,20$ metri se utilizzate anche per il trasporto di materiali;
- essere dotate sui lati aperti di parapetti aventi le caratteristiche sopra riportate;
- essere provviste di pavimentazione antisdrucciolevole con aperture non attraversabili da una sfera di 35 mm e, se sovrastanti luoghi ove è possibile la permanenza o il passaggio di persone, non attraversabili da una sfera di 20 mm;
- le andatoie con pendenza $> 50 \%$ devono avere piani di calpestio listellati ad intervalli $< 0,40$ metri, interrotti da pianerottoli di riposo in funzione della lunghezza dell'andatoia.

Caduta di materiali dall'alto

Nell'esecuzione della fase lavorativa le cadute di masse materiali in posizione ferma o nel corso di maneggio e trasporto manuale o meccanico ed i conseguenti moti di crollo, scorrimento, caduta inclinata su pendii o verticale nel vuoto devono, essere impediti mediante la corretta sistemazione delle masse o attraverso l'adozione di misure atte a trattenere i corpi in relazione alla loro natura, forma e peso.

Gli effetti dannosi conseguenti alla possibile caduta di masse materiali su persone o cose devono essere eliminati mediante dispositivi rigidi (mantovane parasassi, tettoie) o elastici (reti) di arresto aventi robustezza, forme e dimensioni proporzionate alle caratteristiche dei corpi in caduta.

Quando i dispositivi di trattenuta o di arresto risultino mancanti o insufficienti, deve essere impedito l'accesso involontario alle zone di prevedibile caduta, segnalando convenientemente la natura del pericolo. Tutti gli addetti devono comunque fare uso del casco di protezione personale.

Le postazioni fisse di lavoro devono essere ubicate lontano da ponteggi, da posti di lavoro sopraelevati, all'interno del raggio di azione degli apparecchi di sollevamento. Qualora per ragioni di spazio o necessità lavorative non sia possibile, le postazioni dovranno essere protette con tettoie o sottoimpalcati robusti di altezza 3 m.

I depositi di materiali in cataste, pile e mucchi devono essere organizzati in modo da evitare crolli o cedimenti e permettere una sicura e agevole movimentazione.

Cesoimento, stritolamento

Il cesoimento e lo stritolamento di parti del corpo tra elementi mobili di macchine e elementi fissi delle medesime

o di opere, strutture provvisorie o altro, deve essere impedito limitando con mezzi materiali il percorso delle parti mobili o segregando stabilmente la zona pericolosa. Qualora ciò non risulti possibile deve essere installata una segnaletica appropriata e devono essere osservate opportune distanze di rispetto; ove del caso devono essere disposti comandi di arresto automatico e/o di emergenza in corrispondenza dei punti di potenziale pericolo.

Contatti con macchinari o organi in moto

Per l'esecuzione della fase lavorativa devono essere utilizzate solo attrezzature o mezzi da lavoro in possesso dei requisiti minimi di sicurezza, certificati dal costruttore secondo le indicazioni della direttiva macchine o conformi ai requisiti minimi di sicurezza.

I lavoratori devono essere istruiti sul corretto utilizzo, e vigilare affinché i lavoratori non rimuovono o rendono inefficaci le protezioni in dotazione alle attrezzature per facilitarsi l'esecuzione della fase.

Le operazioni di regolazione, pulizia, cambio utensile e manutenzione devono essere eseguiti solo da personale competente secondo le indicazioni del costruttore ad attrezzatura spenta e priva di alimentazione elettrica.

Durante l'utilizzo delle macchine, i lavoratori devono indossare i dpi prescritti dal costruttore nel libretto d'uso e manutenzione per la protezione dai rischi residui.

Folgorazione per contatto linee elettriche aeree

In prossimità di linee elettriche aeree e/o elettrodotti deve essere rispettata la distanza di sicurezza minima di 5 m dalle parti più sporgenti del braccio della gru, autogru, beton pompa: viene considerato il massimo ingombro del carico comprensivo della possibile oscillazione qualora la distanza di sicurezza non può essere rispettata interpellare l'ente erogatore per la disattivazione della linea.

Folgorazione per uso attrezzature elettriche

Il quadro elettrico di derivazione utilizzato per l'alimentazione delle attrezzature elettriche nella fase, deve essere sistemato al piano in modo sicuro. I continui spostamenti possono essere causa di rottura e avaria dei dispositivi di sicurezza con rischio di contatti con parti in tensione e di corto circuito, occorre quindi verificare lo stato di conservazione del quadro elettrico di derivazione e la funzionalità del suo interruttore differenziale. In caso di malfunzionamento sospendere l'uso del quadro fino alla sua sostituzione.

I cavi elettrici, le prolunghie volanti devono essere sollevate dal piano di lavoro e sistemati in posizione sicura, lontano dal passaggio di personale, di materiale e di attrezzature.

Le spine delle apparecchiature portatili utilizzate nella fase devono essere inserite in prese con grado di protezione adeguato all'ambiente comunque almeno IP 55 e IP 67 in condizioni ambientali con presenza di acqua e polveri.

Le carcasse delle attrezzature elettriche fisse devono essere collegate all'impianto di terra per la protezione dei lavoratori dai rischi da contatti indiretti.

Tutti i materiali elettrici utilizzati nella fase devono essere sottoposti a manutenzione periodica secondo le indicazioni fornite dal costruttore.

Investimento

La circolazione dei mezzi all'interno dell'area di cantiere, deve avvenire utilizzando i percorsi e gli spazi definiti nella planimetria di cantiere allegata al PSC e in assenza secondo le indicazioni del CSE.

I mezzi all'interno del cantiere devono:

- operare con il girofaro sempre acceso;
- operare con i dispositivi sonori di retromarcia funzionanti;
- nelle manovre di retromarcia o nei casi di scarsa visibilità, essere assistiti da personale di terra da postazione ben visibile all'autista;
- procedere negli spostamenti con velocità a passo d'uomo.

Le zone di cantiere in cui operano i mezzi meccanici devono essere segnalate, delimitate e sorvegliate da un preposto per impedire l'accesso nella zona di lavoro fino alla conclusione degli stessi.

Le attività con i mezzi meccanici devono essere programmate in modo da evitare possibili interferenze con zone in cui si svolgono attività manuali.

Gli addetti durante l'esecuzione della fase per la protezione dal rischio residuo devono indossare gli indumenti ad alta visibilità.

Movimentazione manuale dei carichi

Usare il più possibile macchine ed attrezzature per la movimentazione dei carichi.

Usare attrezzatura idonea in base al tipo di materiale da movimentare: forche solo per materiale compatto, ceste

per materiale di piccole dimensioni.

Afferrare il carico con due mani e sollevarlo gradualmente facendo in modo che lo sforzo sia supportato dai muscoli delle gambe, mantenendo il carico vicino al corpo, evitando possibilmente di spostare carichi situati a terra o sopra la testa.

Mantenere la schiena e le braccia rigide.

Evitare ampi movimenti di torsione o inclinazione del tronco.

In caso di lavori di movimentazione manuale della durata maggiore di un'ora, è prevista una pausa in rapporto di 1/5 (7 minuti circa/ora).

Non sollevare da solo pesi superiori ai 25 kg, ma richiedere l'aiuto di un altro lavoratore.

Proiezione di schegge e frammenti di materiale

Nei lavori che possono dare luogo a proiezione di schegge come la spaccatura o la scalpellatura di blocchi di pietra e simili, gli addetti utilizzano mezzi di protezione individuale (elmetto, guanti, visiere, tute, scarpe, occhiali).

Viene verificata la presenza anomala di sporgenze sul materiale, che potrebbero scheggiarsi durante la lavorazione.

Sono vietati, mediante avvisi e sbarramenti, la sosta e il transito nelle vicinanze per il personale non addetto ai lavori.

Nelle lavorazioni che comportano la proiezione di materiali o schegge (taglio di materiali, smerigliature, getti, uso di lancia a pressione e lavorazioni simili) i lavoratori devono essere istruiti e vigilare affinché i lavoratori indossino sempre gli occhiali a maschera per la protezione degli occhi anche per le lavorazioni di breve durata.

Nell'area di lavoro fino al completamento delle lavorazioni il personale non strettamente necessario alle lavorazioni deve essere allontanato.

Punture, tagli, abrasioni, ferite

Nelle attività lavorative ove è prevista la necessità di movimentare materiali con superfici ruvide, taglienti o pungenti, gli addetti incaricati devono indossare guanti antitaglio e scarpe di sicurezza.

Durante l'uso delle attrezzature con parti o organi taglienti o capaci procurare lesioni all'operatore deve essere evitato il contatto del corpo con carter o protezioni contro i contatti accidentali. Ai lavoratori deve essere esplicitamente vietato rimuovere le protezioni per le operazioni di regolazione o manutenzione degli organi con l'attrezzatura in moto.

Nelle attività di demolizione, smantellamento, preparazione gabbie, le parti sporgenti taglienti di materiali e opere devono essere protette al fine di evitare contatti accidentali.

Rumore

Le zone di lavoro in cui si svolgono attività rumorose (demolizioni, taglio dei materiali, perforazioni, scanalature e simili) devono essere segnalate in modo da evitare l'esposizione al rumore da parte dei non addetti ai lavori.

Le macchine o attrezzature rumorose devono essere installate in aree di cantiere distanti da vie di transito, o da aree in cui si svolgono altre lavorazioni.

Le attrezzature devono essere utilizzate e mantenute correttamente da parte dei lavoratori, secondo le istruzioni fornite dal fabbricante.

Durante l'esecuzione di lavorazioni rumorose gli addetti per la protezione dal rischio residuo devono indossare tappi auricolari o cuffie.

Urti, colpi, impatti, compressioni

Gli urti, i colpi, gli impatti con parti mobili o fisse di macchine (bracci) o con materiali sospesi in movimentazione aerea, devono essere impediti limitando l'accesso alla zona pericolosa con barriere e segnali di richiamo di pericolo fino alla conclusione dei lavori.

Le operazioni devono essere svolte sotto la sorveglianza di un preposto.

Gli addetti durante la fase per la protezione dal rischio residuo devono indossare l'elmetto.

Vibrazioni

Nella fase lavorativa ove sia previsto l'utilizzo diretto di utensili ed attrezzature comunque capaci di trasmettere vibrazioni al corpo dell'operatore, in particolare martelli elettrici o pneumatici, queste ultime devono essere dotate di tutte le soluzioni tecniche più efficaci per la protezione dei lavoratori (es. manici antivibrazioni, dispositivi di smorzamento, ecc...) ed essere mantenute in stato di perfetta efficienza.

L'organizzazione del lavoro deve prevedere la rotazione tra gli operatori.

Misure preventive della fase [Microclima severo per lavori all'aperto]
Dispositivi di protezione individuale forniti ai lavoratori occupati in cantiere
<ul style="list-style-type: none">▪ Cuffia antirumore▪ Elmetto di protezione▪ Giubbotto termico antipioggia e antivento▪ Guanti antitaglio▪ Imbracatura anticaduta▪ Occhiali a mascherina▪ Scarpe di sicurezza

Installazione e smontaggio cantiere generico - smantellamento					
Categoria	Installazione e smontaggio del cantiere				
Descrizione (Tipo di intervento)	Le attività contemplate nella fase lavorativa in oggetto sono simili per tutti i tipi di cantiere in cui è necessario impiantare le strutture di assistenza e supporto dell'unità produttiva. Potranno pertanto essere individuate descrizioni diverse in relazione alle specificità del cantiere e delle modalità operative.				
	Pulizia e sgombero area				
	Allestimento recinzioni				
	Formazione segnaletica provvisoria stradale				
	Predisposizione basamenti e/o aree per apparecchi, depositi e lavorazioni fisse				
	Allestimento baraccamenti				
	Allestimento depositi fissi				
	Montaggio macchine ed apparecchi fissi				
	Realizzazione impianti e allacciamenti elettrici, idrici e fognari				
	Movimento macchine operatrici				
	Realizzazione protezioni a impianti o strutture esistenti				
	Smantellamento recinzioni, segnaletica, baraccamenti, depositi, macchine e posti di lavoro, come sopra allestiti				
Fattori di rischio utilizzati nella fase					
Attrezzature	<ul style="list-style-type: none">▪ Autocarro▪ Autocarro con gru▪ Betoniera a bicchiere▪ Gru a torre a rotazione alta▪ Martello demolitore elettrico▪ Scale a mano semplici▪ Smerigliatore orbitale o flessibile▪ Utensili elettrici portatili				
	Opere provvisionali	<ul style="list-style-type: none">▪ Intavolati▪ Parapetto metallico provvisorio ammorsato con ganascia▪ Ponte su ruote▪ Ponteggio metallico fisso▪ Ponti su cavalletti▪ Protezioni aperture nei solai▪ Protezioni aperture verso il vuoto▪ Scale a mano			
		Rischi individuati nella fase			
		Caduta a livello e scivolamento	Poco probabile	Medio	Lieve
		Caduta dall'alto	Probabile	Grave	Alto
		Caduta di materiali dall'alto	Probabile	Grave	Alto
Cesoimento, stritolamento		Poco probabile	Grave	Medio	
Contatti con macchinari o organi in moto	Improbabile	Medio	Lieve		
Folgorazione per contatto linee elettriche aeree	Probabile	Grave	Alto		
Folgorazione per uso attrezzature elettriche	Poco probabile	Medio	Lieve		
Investimento	Probabile	Grave	Alto		
Microclima severo per lavori all'aperto	Probabile	Lieve	Lieve		
Movimentazione manuale dei carichi	Poco probabile	Medio	Lieve		
Proiezione di schegge e frammenti di materiale	Poco probabile	Lieve	Lieve		
Punture, tagli, abrasioni, ferite	Poco probabile	Lieve	Lieve		

Rumore	Poco probabile	Medio	Lieve
Urti, colpi, impatti, compressioni	Improbabile	Medio	Lieve
Vibrazioni	Poco probabile	Medio	Lieve

Procedure operative

Nella fase di smontaggio a terra dei singoli pezzi di macchine, impianti, attrezzature (gru, impianto di betonaggio, baraccamenti e quant'altro) e nella fase di smontaggio in quota si deve tenere conto delle misure di sicurezza previste contro il rischio di caduta dall'alto; allo scopo possono essere utilizzati ponti mobili su ruote, scale a castello o i ponti su cavalletti; ove non risulti tecnicamente possibile è necessario fare ricorso ai dispositivi di protezione individuale anticaduta.

Lo smantellamento delle linee elettriche provvisorie deve essere eseguita con mezzi adeguati; l'uso di scale a pioli deve essere limitato al massimo, solo per interventi che non richiedono l'uso contemporaneo delle mani e solo se fissate o trattenute al piede da un'altra persona; per le operazioni più complesse devono essere utilizzate attrezzature quali scale a castello, ponti mobili a torre o ponti sviluppabili.

La rimozione di protezioni a linee elettriche e a strutture o impianti preesistenti richiedono di volta in volta lo studio della procedura e dei mezzi di protezione da adottare, ricorrendo anche a cestelli o a ponteggi metallici fissi.

La movimentazione e lo sgancio di singoli componenti smontati, in particolare se a livelli diversi deve essere effettuato con attrezzature adeguate, evitando di salire sopra i medesimi, anche solo per le operazioni di aggancio-sgancio del carico.

Nell'area direttamente interessata allo smontaggio di macchine o impianti deve essere vietato l'accesso ai non addetti al lavoro. Tale divieto deve essere visibilmente richiamato e devono essere messe in opera idonee protezioni quali cavalletti, barriere flessibili o mobili o simili.

Tutti gli addetti alle operazioni di movimentazione, smontaggio, devono fare uso di caschi, calzature di sicurezza con puntale antischiacciamento e guanti.

Gli utensili, gli attrezzi e gli apparecchi per l'impiego manuale devono essere tenuti in buono stato di conservazione ed efficienza e, quando non utilizzati, devono essere tenuti in condizioni di equilibrio stabile (es. riposti in contenitori o assicurati al corpo dell'addetto) e non devono ingombrare posti di lavoro o di passaggio, anche se provvisori.

I depositi di materiale in cataste, pile o mucchi, anche se provvisori, devono essere organizzati in modo da evitare crolli o cedimenti e permettere una sicura e agevole movimentazione.

Gli addetti al lavoro a terra in presenza di mezzi meccanici devono mantenersi a debita distanza dall'area operativa di quest'ultima.

Il sollevamento ed il trasporto di elementi ingombranti che necessitano di controllo di contenimento delle oscillazioni devono essere guidati con appositi attrezzi ed a distanza di sicurezza.

Devono essere realizzati percorsi pedonali interni al cantiere i quali devono essere sempre mantenuti sgombri da attrezzature, materiale o altro capaci di ostacolare il cammino dei lavoratori.

Le zone di accatastamento di materiale da smaltire o di materiale necessario all'installazione devono essere individuate in aree distinte e separate dai percorsi pedonali.

In presenza di terreno scivoloso occorre riportare materiale inerte granulare per rendere utilizzabili in sicurezza le aree di lavoro o di passaggio.

La circolazione degli automezzi e delle macchine semoventi all'interno del cantiere deve avvenire utilizzando percorsi ben definiti, separati dalle aree di lavoro, e la velocità deve risultare ridotta a passo d'uomo. In tutti i casi deve essere vietato l'intervento concomitante nella stessa zona di attività con mezzi meccanici e attività manuali.

Qualora il cantiere sia in comunicazione con strade aperte al traffico, o l'area di cantiere occupi una parte della sede stradale, le intersezioni e le zone interessate devono essere delimitate e segnalate in conformità alle indicazioni del codice della strada. Tutti i lavoratori interessati devono fare uso degli indumenti ad alta visibilità, in particolar modo durante la realizzazione della recinzione e della segnaletica provvisoria sulla sede stradale; la realizzazione della segnaletica stradale provvisoria deve essere organizzata in modo tale da limitare al massimo il rischio d'investimento degli addetti e da mantenere sicura la circolazione sulla strada, anche utilizzando attrezzature e mezzi idonei allo scopo come ad esempio i "segnali su veicoli".

Deve essere comunque sempre impedito l'accesso di estranei alle zone di lavoro.

Misure preventive e protettive

Caduta a livello e scivolamento

Le vie di transito utilizzate dai lavoratori per gli spostamenti interni al cantiere:

- devono essere scelte in modo da evitare quanto più possibile, interferenze con altre zone in cui si svolgono altre lavorazioni in particolare demolizioni, lavori in quota, carichi sospesi;
- devono essere mantenute sgombre da attrezzature, da materiali, prolunghes, macerie o altro capace di ostacolare il

cammino dei lavoratori. Qualora le lavorazioni richiedono l'occupazione di una o più vie di transito è necessario interdire la zona al transito con sbarramenti per impedire l'accesso alla zona fino al completamento dei lavori.

Per garantire l'accesso in modo sicuro ed agevole ai posti di lavoro in piano, in elevazione ed in profondità, la larghezza delle vie deve essere di almeno cm 60 e le pareti prospicienti il vuoto con profondità maggiore di 0,50 cm, devono essere protetti con parapetti di trattenuta di altezza di almeno 1 metro e struttura robusta.

Nelle zone in cui le lavorazioni richiedono la rimozione delle protezioni, o le protezioni siano ancora in allestimento, l'accesso alla zona di transito deve essere impedita con sbarramenti e segnaletica di richiamo del pericolo.

Le zone di transito e quelle di accesso ai posti di lavoro, devono essere illuminate secondo le necessità diurne e notturne.

Durante l'esecuzione della fase i lavoratori per la protezione dal rischio residuo specifico devono indossare scarpe di sicurezza con suola antiscivolo.

Caduta dall'alto

I parapetti fissi di protezione sul perimetro delle postazioni di lavoro o di transito prospicienti il vuoto (scale fisse in muratura, ballatoi, travi, solai, passerelle, e simili) devono possedere le seguenti caratteristiche minime:

- essere resistenti ad un sovraccarico orizzontale $> 1,00 \text{ kN/mq}$;
- avere una altezza minima di 1 metro;
- essere dotati di elemento fermapiè nella parte inferiore, di altezza $> 0,15$ metri;
- avere una altezza libera tra i correnti $< 0,47$ metri nel caso di inclinazione del solaio $< 10^\circ$, $< 0,25$ metri nel caso d'inclinazione del solaio $< 45^\circ$, $< 0,10$ metri nel caso d'inclinazione del solaio $< 60^\circ$;
- essere costruiti con materiale in grado di resistere agli agenti atmosferici.

Le passerelle, i camminamenti e le andatoie per il transito di persone e materiali installati sulle parti non praticabili della copertura (es. elementi di copertura non pedonabili, lucernari, cupolini, ecc...) e per passaggi sul vuoto devono possedere le seguenti caratteristiche minime:

- resistere alle sollecitazioni e ai sovraccarichi previsti per il passaggio di persone e per la movimentazione dei materiali;
- avere larghezza $> 0,60$ metri se destinate al solo transito di persone e $> 1,20$ metri se utilizzate anche per il trasporto di materiali;
- essere dotate sui lati aperti di parapetti aventi le caratteristiche sopra riportate;
- essere provviste di pavimentazione antisdrucciolevole con aperture non attraversabili da una sfera di 35 mm e, se sovrastanti luoghi ove è possibile la permanenza o il passaggio di persone, non attraversabili da una sfera di 20 mm;
- le andatoie con pendenza $> 50 \%$ devono avere piani di calpestio listellati ad intervalli $< 0,40$ metri, interrotti da pianerottoli di riposo in funzione della lunghezza dell'andatoia.

Caduta di materiali dall'alto

Nell'esecuzione della fase lavorativa le cadute di masse materiali in posizione ferma o nel corso di maneggio e trasporto manuale o meccanico ed i conseguenti moti di crollo, scorrimento, caduta inclinata su pendii o verticale nel vuoto devono, essere impediti mediante la corretta sistemazione delle masse o attraverso l'adozione di misure atte a trattenere i corpi in relazione alla loro natura, forma e peso.

Gli effetti dannosi conseguenti alla possibile caduta di masse materiali su persone o cose devono essere eliminati mediante dispositivi rigidi (mantovane parasassi, tettoie) o elastici (reti) di arresto aventi robustezza, forme e dimensioni proporzionate alle caratteristiche dei corpi in caduta.

Quando i dispositivi di trattenuta o di arresto risultino mancanti o insufficienti, deve essere impedito l'accesso involontario alle zone di prevedibile caduta, segnalando convenientemente la natura del pericolo. Tutti gli addetti devono comunque fare uso del casco di protezione personale.

Le postazioni fisse di lavoro devono essere ubicate lontano da ponteggi, da posti di lavoro sopraelevati, all'interno del raggio di azione degli apparecchi di sollevamento. Qualora per ragioni di spazio o necessità lavorative non sia possibile, le postazioni dovranno essere protette con tettoie o sottoimpalcati robusti di altezza 3 m.

I depositi di materiali in cataste, pile e mucchi devono essere organizzati in modo da evitare crolli o cedimenti e permettere una sicura e agevole movimentazione.

Cesoimento, stritolamento

Il cesoimento e lo stritolamento di parti del corpo tra elementi mobili di macchine e elementi fissi delle medesime o di opere, strutture provvisorie o altro, deve essere impedito limitando con mezzi materiali il percorso delle parti mobili o segregando stabilmente la zona pericolosa. Qualora ciò non risulti possibile deve essere installata una segnaletica appropriata e devono essere osservate opportune distanze di rispetto; ove del caso devono essere disposti comandi di arresto automatico e/o di emergenza in corrispondenza dei punti di potenziale pericolo.

Contatti con macchinari o organi in moto

Per l'esecuzione della fase lavorativa devono essere utilizzate solo attrezzature o mezzi da lavoro in possesso dei requisiti minimi di sicurezza, certificati dal costruttore secondo le indicazioni della direttiva macchine o conformi ai requisiti minimi di sicurezza.

I lavoratori devono essere istruiti sul corretto utilizzo, e vigilare affinché i lavoratori non rimuovono o rendono inefficaci le protezioni in dotazione alle attrezzature per facilitarsi l'esecuzione della fase.

Le operazioni di regolazione, pulizia, cambio utensile e manutenzione devono essere eseguiti solo da personale competente secondo le indicazioni del costruttore ad attrezzatura spenta e priva di alimentazione elettrica.

Durante l'utilizzo delle macchine, i lavoratori devono indossare i dpi prescritti dal costruttore nel libretto d'uso e manutenzione per la protezione dai rischi residui.

Folgorazione per contatto linee elettriche aeree

In prossimità di linee elettriche aeree e/o elettrodotti deve essere rispettata la distanza di sicurezza minima di 5 m dalle parti più sporgenti del braccio della gru, autogru, beton pompa: viene considerato il massimo ingombro del carico comprensivo della possibile oscillazione qualora la distanza di sicurezza non può essere rispettata interpellare l'ente erogatore per la disattivazione della linea.

Folgorazione per uso attrezzature elettriche

Il quadro elettrico di derivazione utilizzato per l'alimentazione delle attrezzature elettriche nella fase, deve essere sistemato al piano in modo sicuro. I continui spostamenti possono essere causa di rottura e avaria dei dispositivi di sicurezza con rischio di contatti con parti in tensione e di corto circuito, occorre quindi verificare lo stato di conservazione del quadro elettrico di derivazione e la funzionalità del suo interruttore differenziale. In caso di malfunzionamento sospendere l'uso del quadro fino alla sua sostituzione.

I cavi elettrici, le prolunghie volanti devono essere sollevate dal piano di lavoro e sistemati in posizione sicura, lontano dal passaggio di personale, di materiale e di attrezzature.

Le spine delle apparecchiature portatili utilizzate nella fase devono essere inserite in prese con grado di protezione adeguato all'ambiente comunque almeno IP 55 e IP 67 in condizioni ambientali con presenza di acqua e polveri.

Le carcasse delle attrezzature elettriche fisse devono essere collegate all'impianto di terra per la protezione dei lavoratori dai rischi da contatti indiretti.

Tutti i materiali elettrici utilizzati nella fase devono essere sottoposti a manutenzione periodica secondo le indicazioni fornite dal costruttore.

Investimento

La circolazione dei mezzi all'interno dell'area di cantiere, deve avvenire utilizzando i percorsi e gli spazi definiti nella planimetria di cantiere allegata al PSC e in assenza secondo le indicazioni del CSE.

I mezzi all'interno del cantiere devono:

- operare con il girofaro sempre acceso;
- operare con i dispositivi sonori di retromarcia funzionanti;
- nelle manovre di retromarcia o nei casi di scarsa visibilità, essere assistiti da personale di terra da postazione ben visibile all'autista;
- procedere negli spostamenti con velocità a passo d'uomo.

Le zone di cantiere in cui operano i mezzi meccanici devono essere segnalate, delimitate e sorvegliate da un preposto per impedire l'accesso nella zona di lavoro fino alla conclusione degli stessi.

Le attività con i mezzi meccanici devono essere programmate in modo da evitare possibili interferenze con zone in cui si svolgono attività manuali.

Gli addetti durante l'esecuzione della fase per la protezione dal rischio residuo devono indossare gli indumenti ad alta visibilità.

Movimentazione manuale dei carichi

Usare il più possibile macchine ed attrezzature per la movimentazione dei carichi.

Usare attrezzatura idonea in base al tipo di materiale da movimentare: forche solo per materiale compatto, ceste per materiale di piccole dimensioni.

Afferrare il carico con due mani e sollevarlo gradualmente facendo in modo che lo sforzo sia supportato dai muscoli delle gambe, mantenendo il carico vicino al corpo, evitando possibilmente di spostare carichi situati a terra o sopra la testa.

Mantenere la schiena e le braccia rigide.

Evitare ampi movimenti di torsione o inclinazione del tronco.

In caso di lavori di movimentazione manuale della durata maggiore di un'ora, è prevista una pausa in rapporto di 1/5 (7 minuti circa/ora).

Non sollevare da solo pesi superiori ai 25 kg, ma richiedere l'aiuto di un altro lavoratore.

Proiezione di schegge e frammenti di materiale

Nei lavori che possono dare luogo a proiezione di schegge come la spaccatura o la scalpellatura di blocchi di pietra e simili, gli addetti utilizzano mezzi di protezione individuale (elmetto, guanti, visiere, tute, scarpe, occhiali).

Viene verificata la presenza anomala di sporgenze sul materiale, che potrebbero scheggiarsi durante la lavorazione.

Sono vietati, mediante avvisi e sbarramenti, la sosta e il transito nelle vicinanze per il personale non addetto ai lavori.

Nelle lavorazioni che comportano la proiezione di materiali o schegge (taglio di materiali, smerigliature, getti, uso di lancia a pressione e lavorazioni simili) i lavoratori devono essere istruiti e vigilare affinché i lavoratori indossino sempre gli occhiali a maschera per la protezione degli occhi anche per le lavorazioni di breve durata.

Nell'area di lavoro fino al completamento delle lavorazioni il personale non strettamente necessario alle lavorazioni deve essere allontanato.

Punture, tagli, abrasioni, ferite

Nelle attività lavorative ove è prevista la necessità di movimentare materiali con superfici ruvide, taglienti o pungenti, gli addetti incaricati devono indossare guanti antitaglio e scarpe di sicurezza.

Durante l'uso delle attrezzature con parti o organi taglienti o capaci procurare lesioni all'operatore deve essere evitato il contatto del corpo con carter o protezioni contro i contatti accidentali. Ai lavoratori deve essere esplicitamente vietato rimuovere le protezioni per le operazioni di regolazione o manutenzione degli organi con l'attrezzatura in moto.

Nelle attività di demolizione, smantellamento, preparazione gabbie, le parti sporgenti taglienti di materiali e opere devono essere protette al fine di evitare contatti accidentali.

Rumore

Le zone di lavoro in cui si svolgono attività rumorose (demolizioni, taglio dei materiali, perforazioni, scanalature e simili) devono essere segnalate in modo da evitare l'esposizione al rumore da parte dei non addetti ai lavori.

Le macchine o attrezzature rumorose devono essere installate in aree di cantiere distanti da vie di transito, o da aree in cui si svolgono altre lavorazioni.

Le attrezzature devono essere utilizzate e mantenute correttamente da parte dei lavoratori, secondo le istruzioni fornite dal fabbricante.

Durante l'esecuzione di lavorazioni rumorose gli addetti per la protezione dal rischio residuo devono indossare tappi auricolari o cuffie.

Urti, colpi, impatti, compressioni

Gli urti, i colpi, gli impatti con parti mobili o fisse di macchine (bracci) o con materiali sospesi in movimentazione aerea, devono essere impediti limitando l'accesso alla zona pericolosa con barriere e segnali di richiamo di pericolo fino alla conclusione dei lavori.

Le operazioni devono essere svolte sotto la sorveglianza di un preposto.

Gli addetti durante la fase per la protezione dal rischio residuo devono indossare l'elmetto.

Vibrazioni

Nella fase lavorativa ove sia previsto l'utilizzo diretto di utensili ed attrezzature comunque capaci di trasmettere vibrazioni al corpo dell'operatore, in particolare martelli elettrici o pneumatici, queste ultime devono essere dotate di tutte le soluzioni tecniche più efficaci per la protezione dei lavoratori (es. manici antivibrazioni, dispositivi di smorzamento, ecc...) ed essere mantenute in stato di perfetta efficienza.

L'organizzazione del lavoro deve prevedere la rotazione tra gli operatori.

Misure preventive della fase

[Microclima severo per lavori all'aperto]

Dispositivi di protezione individuale forniti ai lavoratori occupati in cantiere

- Cuffia antirumore
- Elmetto di protezione
- Giubbotto termico antipioggia e antivento
- Guanti antitaglio
- Imbracatura anticaduta
- Occhiali a mascherina
- Scarpe di sicurezza

Ponte su ruote o trabattello - allestimento			
Categoria	Allestimento di opere provvisionali importanti		
Descrizione (Tipo di intervento)	Allestimento di ponte metallico su ruote		
Fattori di rischio utilizzati nella fase			
Attrezzature	▪ Utensili manuali		
Opere provvisionali	▪ Ponteggio metallico su ruote		
Rischi individuati nella fase			
Caduta dall'alto	Probabile	Grave	Alto
Folgorazione per contatto linee elettriche aeree	Probabile	Grave	Alto
Movimentazione manuale dei carichi	Poco probabile	Medio	Lieve
Punture, tagli, abrasioni, ferite	Poco probabile	Lieve	Lieve
Misure preventive e protettive			
Caduta dall'alto I parapetti fissi di protezione sul perimetro delle postazioni di lavoro o di transito prospicienti il vuoto (scale fisse in muratura, ballatoi, travi, solai, passerelle, e simili) devono possedere le seguenti caratteristiche minime: - essere resistenti ad un sovraccarico orizzontale > 1,00 kN/mq; - avere una altezza minima di 1 metro; - essere dotati di elemento fermapiè nella parte inferiore, di altezza > 0,15 metri; - avere una altezza libera tra i correnti < 0,47 metri nel caso di inclinazione del solaio <10°, < 0,25 metri nel caso d'inclinazione del solaio < 45°, < 0,10 metri nel caso d'inclinazione del solaio < 60°; - essere costruiti con materiale in grado di resistere agli agenti atmosferici. Le passerelle, i camminamenti e le andatoie per il transito di persone e materiali installati sulle parti non praticabili della copertura (es. elementi di copertura non pedonabili, lucernari, cupolini, ecc...) e per passaggi sul vuoto devono possedere le seguenti caratteristiche minime: - resistere alle sollecitazioni e ai sovraccarichi previsti per il passaggio di persone e per la movimentazione dei materiali; - avere larghezza > 0,60 metri se destinate al solo transito di persone e > 1,20 metri se utilizzate anche per il trasporto di materiali; - essere dotate sui lati aperti di parapetti aventi le caratteristiche sopra riportate; - essere provviste di pavimentazione antisdrucciolevole con aperture non attraversabili da una sfera di 35 mm e, se sovrastanti luoghi ove è possibile la permanenza o il passaggio di persone, non attraversabili da una sfera di 20 mm; - le andatoie con pendenza > 50 % devono avere piani di calpestio listellati ad intervalli < 0,40 metri, interrotti da pianerottoli di riposo in funzione della lunghezza dell'andatoia.			
Punture, tagli, abrasioni, ferite Nelle attività lavorative ove è prevista la necessità di movimentare materiali con superfici ruvide, taglienti o pungenti, gli addetti incaricati devono indossare guanti antitaglio e scarpe di sicurezza. Durante l'uso delle attrezzature con parti o organi taglienti o capaci procurare lesioni all'operatore deve essere evitato il contatto del corpo con carter o protezioni contro i contatti accidentali. Ai lavoratori deve essere esplicitamente vietato rimuovere le protezioni per le operazioni di regolazione o manutenzione degli organi con l'attrezzatura in moto. Nelle attività di demolizione, smantellamento, preparazione gabbie, le parti sporgenti taglienti di materiali e opere devono essere protette al fine di evitare contatti accidentali.			
Misure preventive della fase [Folgorazione per contatto linee elettriche aeree] In prossimità di linee elettriche aeree e/o elettrodotti deve essere rispettata la distanza di sicurezza minima di 5 m dalle parti più sporgenti del braccio della gru, autogru, beton pompa: viene considerato il massimo ingombro del			

carico comprensivo della possibile oscillazione qualora la distanza di sicurezza non può essere rispettata interpellare l'ente erogatore per la disattivazione della linea.

[Movimentazione manuale dei carichi]

Usare il più possibile macchine ed attrezzature per la movimentazione dei carichi.

Usare attrezzatura idonea in base al tipo di materiale da movimentare: forche solo per materiale compatto, ceste per materiale di piccole dimensioni.

Afferrare il carico con due mani e sollevarlo gradualmente facendo in modo che lo sforzo sia supportato dai muscoli delle gambe, mantenendo il carico vicino al corpo, evitando possibilmente di spostare carichi situati a terra o sopra la testa.

Mantenere la schiena e le braccia rigide.

Evitare ampi movimenti di torsione o inclinazione del tronco.

In caso di lavori di movimentazione manuale della durata maggiore di un'ora, è prevista una pausa in rapporto di 1/5 (7 minuti circa/ora).

Non sollevare da solo pesi superiori ai 25 kg, ma richiedere l'aiuto di un altro lavoratore.

Dispositivi di protezione individuale forniti ai lavoratori occupati in cantiere

- Guanti antitaglio
- Imbracatura anticaduta

Ponte su ruote o trabattello - smantellamento			
Categoria	Allestimento di opere provvisionali importanti		
Descrizione (Tipo di intervento)	Allestimento di ponte metallico su ruote		
Fattori di rischio utilizzati nella fase			
Attrezzature	▪ Utensili manuali		
Opere provvisionali	▪ Ponteggio metallico su ruote		
Rischi individuati nella fase			
Caduta dall'alto	Probabile	Grave	Alto
Folgorazione per contatto linee elettriche aeree	Probabile	Grave	Alto
Movimentazione manuale dei carichi	Poco probabile	Medio	Lieve
Punture, tagli, abrasioni, ferite	Poco probabile	Lieve	Lieve
Misure preventive e protettive			
Caduta dall'alto I parapetti fissi di protezione sul perimetro delle postazioni di lavoro o di transito prospicienti il vuoto (scale fisse in muratura, ballatoi, travi, solai, passerelle, e simili) devono possedere le seguenti caratteristiche minime: - essere resistenti ad un sovraccarico orizzontale > 1,00 kN/mq; - avere una altezza minima di 1 metro; - essere dotati di elemento fermapiede nella parte inferiore, di altezza > 0,15 metri; - avere una altezza libera tra i correnti < 0,47 metri nel caso di inclinazione del solaio <10°, < 0,25 metri nel caso d'inclinazione del solaio < 45°, < 0,10 metri nel caso d'inclinazione del solaio < 60°; - essere costruiti con materiale in grado di resistere agli agenti atmosferici. Le passerelle, i camminamenti e le andatoie per il transito di persone e materiali installati sulle parti non praticabili della copertura (es. elementi di copertura non pedonabili, lucernari, cupolini, ecc...) e per passaggi sul vuoto devono possedere le seguenti caratteristiche minime: - resistere alle sollecitazioni e ai sovraccarichi previsti per il passaggio di persone e per la movimentazione dei materiali; - avere larghezza > 0,60 metri se destinate al solo transito di persone e > 1,20 metri se utilizzate anche per il trasporto di materiali; - essere dotate sui lati aperti di parapetti aventi le caratteristiche sopra riportate; - essere provviste di pavimentazione antisdrucciolevole con aperture non attraversabili da una sfera di 35 mm e, se sovrastanti luoghi ove è possibile la permanenza o il passaggio di persone, non attraversabili da una sfera di 20 mm; - le andatoie con pendenza > 50 % devono avere piani di calpestio listellati ad intervalli < 0,40 metri, interrotti da pianerottoli di riposo in funzione della lunghezza dell'andatoia.			
Punture, tagli, abrasioni, ferite Nelle attività lavorative ove è prevista la necessità di movimentare materiali con superfici ruvide, taglienti o pungenti, gli addetti incaricati devono indossare guanti antitaglio e scarpe di sicurezza. Durante l'uso delle attrezzature con parti o organi taglienti o capaci procurare lesioni all'operatore deve essere evitato il contatto del corpo con carter o protezioni contro i contatti accidentali. Ai lavoratori deve essere esplicitamente vietato rimuovere le protezioni per le operazioni di regolazione o manutenzione degli organi con l'attrezzatura in moto. Nelle attività di demolizione, smantellamento, preparazione gabbie, le parti sporgenti taglienti di materiali e opere devono essere protette al fine di evitare contatti accidentali.			
Misure preventive della fase [Folgorazione per contatto linee elettriche aeree] In prossimità di linee elettriche aeree e/o elettrodotti deve essere rispettata la distanza di sicurezza minima di 5 m dalle parti più sporgenti del braccio della gru, autogru, beton pompa: viene considerato il massimo ingombro del			

carico comprensivo della possibile oscillazione qualora la distanza di sicurezza non può essere rispettata interpellare l'ente erogatore per la disattivazione della linea.

[Movimentazione manuale dei carichi]

Usare il più possibile macchine ed attrezzature per la movimentazione dei carichi.

Usare attrezzatura idonea in base al tipo di materiale da movimentare: forche solo per materiale compatto, ceste per materiale di piccole dimensioni.

Afferrare il carico con due mani e sollevarlo gradualmente facendo in modo che lo sforzo sia supportato dai muscoli delle gambe, mantenendo il carico vicino al corpo, evitando possibilmente di spostare carichi situati a terra o sopra la testa.

Mantenere la schiena e le braccia rigide.

Evitare ampi movimenti di torsione o inclinazione del tronco.

In caso di lavori di movimentazione manuale della durata maggiore di un'ora, è prevista una pausa in rapporto di 1/5 (7 minuti circa/ora).

Non sollevare da solo pesi superiori ai 25 kg, ma richiedere l'aiuto di un altro lavoratore.

Dispositivi di protezione individuale forniti ai lavoratori occupati in cantiere

- Guanti antitaglio
- Imbracatura anticaduta

Servizi igienici di cantiere - allestimento			
Categoria	Baraccamenti e servizi vari		
Descrizione (Tipo di intervento)	Approvvigionamento e posa in opera di monoblocco da utilizzare come locali per servizi igienici da cantiere		
Fattori di rischio utilizzati nella fase			
Attrezzature	<ul style="list-style-type: none">▪ Autocarro▪ Autocarro con gru▪ Utensili elettrici portatili		
Rischi individuati nella fase			
Caduta a livello e scivolamento	Poco probabile	Medio	Lieve
Caduta di materiali dall'alto	Probabile	Grave	Alto
Cedimento parti meccaniche delle macchine	Improbabile	Medio	Lieve
Contatti con macchinari o organi in moto	Improbabile	Medio	Lieve
Folgorazione per contatto linee elettriche aeree	Probabile	Grave	Alto
Folgorazione per uso attrezzature elettriche	Poco probabile	Medio	Lieve
Movimentazione manuale dei carichi	Poco probabile	Medio	Lieve
Proiezione di schegge e frammenti di materiale	Poco probabile	Lieve	Lieve
Punture, tagli, abrasioni, ferite	Poco probabile	Lieve	Lieve
Ribaltamento del mezzo cedimento fondo	Poco probabile	Grave	Medio
Schiacciamento per caduta di materiale da apparecchio di sollevamento	Poco probabile	Grave	Medio
Urti, colpi, impatti, compressioni	Improbabile	Medio	Lieve
Procedure operative			
<p>Nell'area direttamente interessata al montaggio di macchine o impianti deve essere vietato l'accesso ai non addetti al lavoro. Tale divieto deve essere visibilmente richiamato e devono essere messe in opera idonee protezioni quali cavalletti, barriere flessibili o mobili o simili.</p> <p>Tutti gli addetti alle operazioni di movimentazione, montaggio, posa di protezioni o baraccamenti devono fare uso di caschi, calzature di sicurezza con puntale antischiacciamento e guanti.</p> <p>Gli utensili, gli attrezzi e gli apparecchi per l'impiego manuale devono essere tenuti in buono stato di conservazione ed efficienza e, quando non utilizzati, devono essere tenuti in condizioni di equilibrio stabile (es. riposti in contenitori o assicurati al corpo dell'addetto) e non devono ingombrare posti di lavoro o di passaggio, anche se provvisori.</p> <p>I depositi di materiale in cataste, pile o mucchi, anche se provvisori, devono essere organizzati in modo da evitare crolli o cedimenti e permettere una sicura e agevole movimentazione.</p> <p>Gli addetti al lavoro a terra in presenza di mezzi meccanici devono mantenersi a debita distanza dall'area operativa di quest'ultima.</p> <p>Il sollevamento ed il trasporto di elementi ingombranti che necessitano di controllo di contenimento delle oscillazioni devono essere guidati con appositi attrezzi ed a distanza di sicurezza.</p>			
Misure preventive e protettive			
Caduta di materiali dall'alto			
<p>Nell'esecuzione della fase lavorativa le cadute di masse materiali in posizione ferma o nel corso di maneggio e trasporto manuale o meccanico ed i conseguenti moti di crollo, scorrimento, caduta inclinata su pendii o verticale nel vuoto devono, essere impediti mediante la corretta sistemazione delle masse o attraverso l'adozione di misure atte a trattenere i corpi in relazione alla loro natura, forma e peso.</p> <p>Gli effetti dannosi conseguenti alla possibile caduta di masse materiali su persone o cose devono essere eliminati mediante dispositivi rigidi (mantovane parasassi, tettoie) o elastici (reti) di arresto aventi robustezza, forme e dimensioni proporzionate alle caratteristiche dei corpi in caduta.</p> <p>Quando i dispositivi di trattenuta o di arresto risultino mancanti o insufficienti, deve essere impedito l'accesso involontario alle zone di prevedibile caduta, segnalando convenientemente la natura del pericolo. Tutti gli addetti</p>			

devono comunque fare uso del casco di protezione personale.

Le postazioni fisse di lavoro devono essere ubicate lontano da ponteggi, da posti di lavoro sopraelevati, all'interno del raggio di azione degli apparecchi di sollevamento. Qualora per ragioni di spazio o necessità lavorative non sia possibile, le postazioni dovranno essere protette con tettoie o sottoimpalcati robusti di altezza 3 m.

I depositi di materiali in cataste, pile e mucchi devono essere organizzati in modo da evitare crolli o cedimenti e permettere una sicura e agevole movimentazione.

Cedimento parti meccaniche delle macchine

Prima dell'utilizzo gli addetti sono obbligati a verificare l'efficienza delle parti soggette a vibrazioni, usura, ecc... e, nel caso riscontrino delle inefficienze, a comunicarle al preposto.

Devono essere effettuati controlli iniziali e periodici di manutenzione e revisioni periodiche degli organi e dei dispositivi soggetti ad usura od a perdere le caratteristiche originarie secondo le indicazioni della casa costruttrice. I risultati dei controlli e i verbali di verifica devono essere registrati e conservati.

Contatti con macchinari o organi in moto

Per l'esecuzione della fase lavorativa devono essere utilizzate solo attrezzature o mezzi da lavoro in possesso dei requisiti minimi di sicurezza, certificati dal costruttore secondo le indicazioni della direttiva macchine o conformi ai requisiti minimi di sicurezza.

I lavoratori devono essere istruiti sul corretto utilizzo, e vigilare affinché i lavoratori non rimuovono o rendono inefficaci le protezioni in dotazione alle attrezzature per facilitarsi l'esecuzione della fase.

Le operazioni di regolazione, pulizia, cambio utensile e manutenzione devono essere eseguiti solo da personale competente secondo le indicazioni del costruttore ad attrezzatura spenta e priva di alimentazione elettrica.

Durante l'utilizzo delle macchine, i lavoratori devono indossare i dpi prescritti dal costruttore nel libretto d'uso e manutenzione per la protezione dai rischi residui.

Folgorazione per contatto linee elettriche aeree

In prossimità di linee elettriche aeree e/o elettrodotti deve essere rispettata la distanza di sicurezza minima di 5 m dalle parti più sporgenti del braccio della gru, autogru, beton pompa: viene considerato il massimo ingombro del carico comprensivo della possibile oscillazione qualora la distanza di sicurezza non può essere rispettata interpellare l'ente erogatore per la disattivazione della linea.

Folgorazione per uso attrezzature elettriche

Il quadro elettrico di derivazione utilizzato per l'alimentazione delle attrezzature elettriche nella fase, deve essere sistemato al piano in modo sicuro. I continui spostamenti possono essere causa di rottura e avaria dei dispositivi di sicurezza con rischio di contatti con parti in tensione e di corto circuito, occorre quindi verificare lo stato di conservazione del quadro elettrico di derivazione e la funzionalità del suo interruttore differenziale. In caso di malfunzionamento sospendere l'uso del quadro fino alla sua sostituzione.

I cavi elettrici, le prolunghie volanti devono essere sollevate dal piano di lavoro e sistemati in posizione sicura, lontano dal passaggio di personale, di materiale e di attrezzature.

Le spine delle apparecchiature portatili utilizzate nella fase devono essere inserite in prese con grado di protezione adeguato all'ambiente comunque almeno IP 55 e IP 67 in condizioni ambientali con presenza di acqua e polveri.

Le carcasse delle attrezzature elettriche fisse devono essere collegate all'impianto di terra per la protezione dei lavoratori dai rischi da contatti indiretti.

Tutti i materiali elettrici utilizzati nella fase devono essere sottoposti a manutenzione periodica secondo le indicazioni fornite dal costruttore.

Proiezione di schegge e frammenti di materiale

Nei lavori che possono dare luogo a proiezione di schegge come la spaccatura o la scalpellatura di blocchi di pietra e simili, gli addetti utilizzano mezzi di protezione individuale (elmetto, guanti, visiere, tute, scarpe, occhiali).

Viene verificata la presenza anomala di sporgenze sul materiale, che potrebbero scheggiarsi durante la lavorazione.

Sono vietati, mediante avvisi e sbarramenti, la sosta e il transito nelle vicinanze per il personale non addetto ai lavori.

Nelle lavorazioni che comportano la proiezione di materiali o schegge (taglio di materiali, smerigliature, getti, uso di lancia a pressione e lavorazioni simili) i lavoratori devono essere istruiti e vigilare affinché i lavoratori indossino sempre gli occhiali a maschera per la protezione degli occhi anche per le lavorazioni di breve durata.

Nell'area di lavoro fino al completamento delle lavorazioni il personale non strettamente necessario alle lavorazioni

deve essere allontanato.

Punture, tagli, abrasioni, ferite

Nelle attività lavorative ove è prevista la necessità di movimentare materiali con superfici ruvide, taglienti o pungenti, gli addetti incaricati devono indossare guanti antitaglio e scarpe di sicurezza.

Durante l'uso delle attrezzature con parti o organi taglienti o capaci procurare lesioni all'operatore deve essere evitato il contatto del corpo con carter o protezioni contro i contatti accidentali. Ai lavoratori deve essere esplicitamente vietato rimuovere le protezioni per le operazioni di regolazione o manutenzione degli organi con l'attrezzatura in moto.

Nelle attività di demolizione, smantellamento, preparazione gabbie, le parti sporgenti taglienti di materiali e opere devono essere protette al fine di evitare contatti accidentali.

Ribaltamento del mezzo cedimento fondo

Tutti i mezzi meccanici di movimentazione sono utilizzati per le pendenze massime per cui sono stati progettati.

La presenza di fossati o altri avvallamenti, che possono causare il ribaltamento dei mezzi, sono segnalati e transennati.

Sono adottate tutte le misure per assicurare la stabilità del mezzo in relazione al tipo e alle caratteristiche del percorso dei mezzi:

- prima di far accedere i mezzi sono verificate la consistenza e la portanza del terreno e quando è necessario si provvede al consolidamento ed all'allargamento delle stesse;
- la macchina è affidata a conduttori di provata esperienza ed utilizzata esclusivamente per il suo uso specifico;
- viene verificato periodicamente lo stato di usura dei pneumatici;
- il posto di guida delle macchine è protetto;
- il transito avviene sempre a velocità moderata;
- durante il caricamento del materiale sul mezzo di trasporto è vietata la presenza del conduttore nella cabina di guida.

Urti, colpi, impatti, compressioni

Gli urti, i colpi, gli impatti con parti mobili o fisse di macchine (bracci) o con materiali sospesi in movimentazione aerea, devono essere impediti limitando l'accesso alla zona pericolosa con barriere e segnali di richiamo di pericolo fino alla conclusione dei lavori.

Le operazioni devono essere svolte sotto la sorveglianza di un preposto.

Gli addetti durante la fase per la protezione dal rischio residuo devono indossare l'elmetto.

Misure preventive della fase

[Caduta a livello e scivolamento]

Le vie di transito utilizzate dai lavoratori per gli spostamenti interni al cantiere:

- devono essere scelte in modo da evitare quanto più possibile, interferenze con altre zone in cui si svolgono altre lavorazioni in particolare demolizioni, lavori in quota, carichi sospesi;
- devono essere mantenute sgombre da attrezzature, da materiali, prolunghe, macerie o altro capace di ostacolare il cammino dei lavoratori. Qualora le lavorazioni richiedono l'occupazione di una o più vie di transito è necessario interdire la zona al transito con sbarramenti per impedire l'accesso alla zona fino al completamento dei lavori.

Per garantire l'accesso in modo sicuro ed agevole ai posti di lavoro in piano, in elevazione ed in profondità, la larghezza delle vie deve essere di almeno cm 60 e le pareti prospicienti il vuoto con profondità maggiore di 0,50 cm, devono essere protetti con parapetti di trattenuta di altezza di almeno 1 metro e struttura robusta.

Nelle zone in cui le lavorazioni richiedono la rimozione delle protezioni, o le protezioni siano ancora in allestimento, l'accesso alla zona di transito deve essere impedita con sbarramenti e segnaletica di richiamo del pericolo.

Le zone di transito e quelle di accesso ai posti di lavoro, devono essere illuminate secondo le necessità diurne e notturne.

Durante l'esecuzione della fase i lavoratori per la protezione dal rischio residuo specifico devono indossare scarpe di sicurezza con suola antiscivolo.

[Movimentazione manuale dei carichi]

Usare il più possibile macchine ed attrezzature per la movimentazione dei carichi.

Usare attrezzatura idonea in base al tipo di materiale da movimentare: forche solo per materiale compatto, ceste per materiale di piccole dimensioni.

Afferrare il carico con due mani e sollevarlo gradualmente facendo in modo che lo sforzo sia supportato dai muscoli

delle gambe, mantenendo il carico vicino al corpo, evitando possibilmente di spostare carichi situati a terra o sopra la testa.

Mantenere la schiena e le braccia rigide.

Evitare ampi movimenti di torsione o inclinazione del tronco.

In caso di lavori di movimentazione manuale della durata maggiore di un'ora, è prevista una pausa in rapporto di 1/5 (7 minuti circa/ora).

Non sollevare da solo pesi superiori ai 25 kg, ma richiedere l'aiuto di un altro lavoratore.

[Schiacciamento per caduta di materiale da apparecchio di sollevamento]

L'accesso di non addetti ai lavori alle zone corrispondenti al cantiere deve essere impedito mediante recinzione robuste e durature, munite di segnaletiche scritte ricordanti il divieto e di segnali di pericolo.

Le recinzioni, delimitazioni, segnalazioni devono essere tenute in efficienza per tutta la durata dei lavori.

Quando è possibile il passaggio o lo stazionamento di terzi in prossimità di posti di lavoro con carichi sospesi, devono essere adottate misure per impedire la caduta di oggetti e materiali nonché protezioni per l'arresto degli stessi.

Le postazioni fisse di lavoro devono essere ubicate lontano da ponteggi, da posti di lavoro sopraelevati, all'interno del raggio di azione degli apparecchi di sollevamento. Qualora per ragioni di spazio o necessità lavorative non sia possibile, le postazioni dovranno essere protette con tettoie o sottoimpalcati robusti di altezza 3 m.

Gli accessori di sollevamento devono essere scelti in funzione dei carichi da movimentare, dei punti di presa, del dispositivo di aggancio, delle condizioni atmosferiche nonché tenendo conto del modo e della configurazione dell'imbracatura.

Per il sollevamento dei materiali minuti devono essere utilizzati cassoni metallici o secchioni.

Per il sollevamento dei materiali pesanti e ingombranti quali legname, ferro e simili devono essere utilizzate le braghe.

Il gancio deve essere munito di interblocco per impedire la caduta di fuoriuscire accidentalmente.

Prima di effettuare l'imbragatura del carico l'addetto in relazione alla dimensione del carico deve:

- utilizzare cassoni in metallo per il sollevamento di carichi minuti;
- utilizzare invece braghe per il sollevamento di carichi ingombranti e pesanti, individuando correttamente il centro di gravità del carico;
- proteggere gli spigoli vivi applicando paraspigoli o fasciature per evitare di danneggiare le catene o le braghe;
- effettuare l'agganciamento e lo sganciamento del carico solo quando lo stesso è fermo usando un tirante ad uncino;
- prima del sollevamento alzare leggermente il carico per verificare l'equilibrio dello stesso;
- utilizzare gli appositi segnali convenzionali di comunicazione con il gruista;
- ricevere il carico solo da posizione sicura e non rimuovere le protezioni contro la caduta durante la ricezione del carico;
- verificare che il dispositivo del gancio sia funzionante per evitare la caduta del materiale.

Dispositivi di protezione individuale forniti ai lavoratori occupati in cantiere

- Elmetto di protezione
- Guanti antitaglio
- Occhiali a mascherina
- Scarpe di sicurezza

Servizi igienici di cantiere - smantellamento			
Categoria	Baraccamenti e servizi vari		
Descrizione (Tipo di intervento)	Approvvigionamento e posa in opera di monoblocco da utilizzare come locali per servizi igienici da cantiere		
Fattori di rischio utilizzati nella fase			
Attrezzature	<ul style="list-style-type: none">▪ Autocarro▪ Autocarro con gru▪ Utensili elettrici portatili		
Rischi individuati nella fase			
Caduta a livello e scivolamento	Poco probabile	Medio	Lieve
Caduta di materiali dall'alto	Probabile	Grave	Alto
Cedimento parti meccaniche delle macchine	Improbabile	Medio	Lieve
Contatti con macchinari o organi in moto	Improbabile	Medio	Lieve
Folgorazione per contatto linee elettriche aeree	Probabile	Grave	Alto
Folgorazione per uso attrezzature elettriche	Poco probabile	Medio	Lieve
Movimentazione manuale dei carichi	Poco probabile	Medio	Lieve
Proiezione di schegge e frammenti di materiale	Poco probabile	Lieve	Lieve
Punture, tagli, abrasioni, ferite	Poco probabile	Lieve	Lieve
Ribaltamento del mezzo cedimento fondo	Poco probabile	Grave	Medio
Schiacciamento per caduta di materiale da apparecchio di sollevamento	Poco probabile	Grave	Medio
Urti, colpi, impatti, compressioni	Improbabile	Medio	Lieve
Misure preventive e protettive			
Caduta di materiali dall'alto <p>Nell'esecuzione della fase lavorativa le cadute di masse materiali in posizione ferma o nel corso di maneggio e trasporto manuale o meccanico ed i conseguenti moti di crollo, scorrimento, caduta inclinata su pendii o verticale nel vuoto devono, essere impediti mediante la corretta sistemazione delle masse o attraverso l'adozione di misure atte a trattenere i corpi in relazione alla loro natura, forma e peso.</p> <p>Gli effetti dannosi conseguenti alla possibile caduta di masse materiali su persone o cose devono essere eliminati mediante dispositivi rigidi (mantovane parasassi, tettoie) o elastici (reti) di arresto aventi robustezza, forme e dimensioni proporzionate alle caratteristiche dei corpi in caduta.</p> <p>Quando i dispositivi di trattenuta o di arresto risultino mancanti o insufficienti, deve essere impedito l'accesso involontario alle zone di prevedibile caduta, segnalando convenientemente la natura del pericolo. Tutti gli addetti devono comunque fare uso del casco di protezione personale.</p> <p>Le postazioni fisse di lavoro devono essere ubicate lontano da ponteggi, da posti di lavoro sopraelevati, all'interno del raggio di azione degli apparecchi di sollevamento. Qualora per ragioni di spazio o necessità lavorative non sia possibile, le postazioni dovranno essere protette con tettoie o sottoimpalcati robusti di altezza 3 m.</p> <p>I depositi di materiali in cataste, pile e mucchi devono essere organizzati in modo da evitare crolli o cedimenti e permettere una sicura e agevole movimentazione.</p>			
Cedimento parti meccaniche delle macchine <p>Prima dell'utilizzo gli addetti sono obbligati a verificare l'efficienza delle parti soggette a vibrazioni, usura, ecc... e, nel caso riscontrino delle inefficienze, a comunicarle al preposto.</p> <p>Devono essere effettuati controlli iniziali e periodici di manutenzione e revisioni periodiche degli organi e dei dispositivi soggetti ad usura od a perdere le caratteristiche originarie secondo le indicazioni della casa costruttrice. I risultati dei controlli e i verbali di verifica devono essere registrati e conservati.</p>			
Contatti con macchinari o organi in moto <p>Per l'esecuzione della fase lavorativa devono essere utilizzate solo attrezzature o mezzi da lavoro in possesso dei</p>			

requisiti minimi di sicurezza, certificati dal costruttore secondo le indicazioni della direttiva macchine o conformi ai requisiti minimi di sicurezza.

I lavoratori devono essere istruiti sul corretto utilizzo, e vigilare affinché i lavoratori non rimuovono o rendono inefficaci le protezioni in dotazione alle attrezzature per facilitarsi l'esecuzione della fase.

Le operazioni di regolazione, pulizia, cambio utensile e manutenzione devono essere eseguiti solo da personale competente secondo le indicazioni del costruttore ad attrezzatura spenta e priva di alimentazione elettrica.

Durante l'utilizzo delle macchine, i lavoratori devono indossare i dpi prescritti dal costruttore nel libretto d'uso e manutenzione per la protezione dai rischi residui.

Folgorazione per contatto linee elettriche aeree

In prossimità di linee elettriche aeree e/o elettrodotti deve essere rispettata la distanza di sicurezza minima di 5 m dalle parti più sporgenti del braccio della gru, autogru, beton pompa: viene considerato il massimo ingombro del carico comprensivo della possibile oscillazione qualora la distanza di sicurezza non può essere rispettata interpellare l'ente erogatore per la disattivazione della linea.

Folgorazione per uso attrezzature elettriche

Il quadro elettrico di derivazione utilizzato per l'alimentazione delle attrezzature elettriche nella fase, deve essere sistemato al piano in modo sicuro. I continui spostamenti possono essere causa di rottura e avaria dei dispositivi di sicurezza con rischio di contatti con parti in tensione e di corto circuito, occorre quindi verificare lo stato di conservazione del quadro elettrico di derivazione e la funzionalità del suo interruttore differenziale. In caso di malfunzionamento sospendere l'uso del quadro fino alla sua sostituzione.

I cavi elettrici, le prolunghie volanti devono essere sollevate dal piano di lavoro e sistemati in posizione sicura, lontano dal passaggio di personale, di materiale e di attrezzature.

Le spine delle apparecchiature portatili utilizzate nella fase devono essere inserite in prese con grado di protezione adeguato all'ambiente comunque almeno IP 55 e IP 67 in condizioni ambientali con presenza di acqua e polveri.

Le carcasse delle attrezzature elettriche fisse devono essere collegate all'impianto di terra per la protezione dei lavoratori dai rischi da contatti indiretti.

Tutti i materiali elettrici utilizzati nella fase devono essere sottoposti a manutenzione periodica secondo le indicazioni fornite dal costruttore.

Proiezione di schegge e frammenti di materiale

Nei lavori che possono dare luogo a proiezione di schegge come la spaccatura o la scalpellatura di blocchi di pietra e simili, gli addetti utilizzano mezzi di protezione individuale (elmetto, guanti, visiere, tute, scarpe, occhiali).

Viene verificata la presenza anomala di sporgenze sul materiale, che potrebbero scheggiarsi durante la lavorazione.

Sono vietati, mediante avvisi e sbarramenti, la sosta e il transito nelle vicinanze per il personale non addetto ai lavori.

Nelle lavorazioni che comportano la proiezione di materiali o schegge (taglio di materiali, smerigliature, getti, uso di lancia a pressione e lavorazioni simili) i lavoratori devono essere istruiti e vigilare affinché i lavoratori indossino sempre gli occhiali a maschera per la protezione degli occhi anche per le lavorazioni di breve durata.

Nell'area di lavoro fino al completamento delle lavorazioni il personale non strettamente necessario alle lavorazioni deve essere allontanato.

Punture, tagli, abrasioni, ferite

Nelle attività lavorative ove è prevista la necessità di movimentare materiali con superfici ruvide, taglienti o pungenti, gli addetti incaricati devono indossare guanti antitaglio e scarpe di sicurezza.

Durante l'uso delle attrezzature con parti o organi taglienti o capaci procurare lesioni all'operatore deve essere evitato il contatto del corpo con carter o protezioni contro i contatti accidentali. Ai lavoratori deve essere esplicitamente vietato rimuovere le protezioni per le operazioni di regolazione o manutenzione degli organi con l'attrezzatura in moto.

Nelle attività di demolizione, smantellamento, preparazione gabbie, le parti sporgenti taglienti di materiali e opere devono essere protette al fine di evitare contatti accidentali.

Ribaltamento del mezzo cedimento fondo

Tutti i mezzi meccanici di movimentazione sono utilizzati per le pendenze massime per cui sono stati progettati.

La presenza di fossati o altri avvallamenti, che possono causare il ribaltamento dei mezzi, sono segnalati e transennati.

Sono adottate tutte le misure per assicurare la stabilità del mezzo in relazione al tipo e alle caratteristiche del percorso dei mezzi:

- prima di far accedere i mezzi sono verificate la consistenza e la portanza del terreno e quando è necessario si provvede al consolidamento ed all'allargamento delle stesse;
- la macchina è affidata a conduttori di provata esperienza ed utilizzata esclusivamente per il suo uso specifico;
- viene verificato periodicamente lo stato di usura dei pneumatici;
- il posto di guida delle macchine è protetto;
- il transito avviene sempre a velocità moderata;
- durante il caricamento del materiale sul mezzo di trasporto è vietata la presenza del conduttore nella cabina di guida.

Urti, colpi, impatti, compressioni

Gli urti, i colpi, gli impatti con parti mobili o fisse di macchine (bracci) o con materiali sospesi in movimentazione aerea, devono essere impediti limitando l'accesso alla zona pericolosa con barriere e segnali di richiamo di pericolo fino alla conclusione dei lavori.

Le operazioni devono essere svolte sotto la sorveglianza di un preposto.

Gli addetti durante la fase per la protezione dal rischio residuo devono indossare l'elmetto.

Misure preventive della fase

[Caduta a livello e scivolamento]

Le vie di transito utilizzate dai lavoratori per gli spostamenti interni al cantiere:

- devono essere scelte in modo da evitare quanto più possibile, interferenze con altre zone in cui si svolgono altre lavorazioni in particolare demolizioni, lavori in quota, carichi sospesi;
- devono essere mantenute sgombre da attrezzature, da materiali, prolunghe, macerie o altro capace di ostacolare il cammino dei lavoratori. Qualora le lavorazioni richiedono l'occupazione di una o più vie di transito è necessario interdire la zona al transito con sbarramenti per impedire l'accesso alla zona fino al completamento dei lavori.

Per garantire l'accesso in modo sicuro ed agevole ai posti di lavoro in piano, in elevazione ed in profondità, la larghezza delle vie deve essere di almeno cm 60 e le pareti prospicienti il vuoto con profondità maggiore di 0,50 cm, devono essere protetti con parapetti di trattenuta di altezza di almeno 1 metro e struttura robusta.

Nelle zone in cui le lavorazioni richiedono la rimozione delle protezioni, o le protezioni siano ancora in allestimento, l'accesso alla zona di transito deve essere impedita con sbarramenti e segnaletica di richiamo del pericolo.

Le zone di transito e quelle di accesso ai posti di lavoro, devono essere illuminate secondo le necessità diurne e notturne.

Durante l'esecuzione della fase i lavoratori per la protezione dal rischio residuo specifico devono indossare scarpe di sicurezza con suola antiscivolo.

[Movimentazione manuale dei carichi]

Usare il più possibile macchine ed attrezzature per la movimentazione dei carichi.

Usare attrezzatura idonea in base al tipo di materiale da movimentare: forche solo per materiale compatto, ceste per materiale di piccole dimensioni.

Afferrare il carico con due mani e sollevarlo gradualmente facendo in modo che lo sforzo sia supportato dai muscoli delle gambe, mantenendo il carico vicino al corpo, evitando possibilmente di spostare carichi situati a terra o sopra la testa.

Mantenere la schiena e le braccia rigide.

Evitare ampi movimenti di torsione o inclinazione del tronco.

In caso di lavori di movimentazione manuale della durata maggiore di un'ora, è prevista una pausa in rapporto di 1/5 (7 minuti circa/ora).

Non sollevare da solo pesi superiori ai 25 kg, ma richiedere l'aiuto di un altro lavoratore.

[Schiacciamento per caduta di materiale da apparecchio di sollevamento]

L'accesso di non addetti ai lavori alle zone corrispondenti al cantiere deve essere impedito mediante recinzione robuste e durature, munite di segnaletiche scritte ricordanti il divieto e di segnali di pericolo.

Le recinzioni, delimitazioni, segnalazioni devono essere tenuti in efficienza per tutta la durata dei lavori.

Quando è possibile il passaggio o lo stazionamento di terzi in prossimità di posti di lavoro con carichi sospesi, devono essere adottate misure per impedire la caduta di oggetti e materiali nonché protezioni per l'arresto degli stessi.

Le postazioni fisse di lavoro devono essere ubicate lontano da ponteggi, da posti di lavoro sopraelevati, all'interno

del raggio di azione degli apparecchi di sollevamento. Qualora per ragioni di spazio o necessità lavorative non sia possibile, le postazioni dovranno essere protette con tettoie o sottoimpalcati robusti di altezza 3 m.

Gli accessori di sollevamento devono essere scelti in funzione dei carichi da movimentare, dei punti di presa, del dispositivo di aggancio, delle condizioni atmosferiche nonché tenendo conto del modo e della configurazione dell'imbracatura.

Per il sollevamento dei materiali minuti devono essere utilizzati cassoni metallici o secchioni.

Per il sollevamento dei materiali pesanti e ingombranti quali legname, ferro e simili devono essere utilizzate le braghe.

Il gancio deve essere munito di interblocco per impedire la carico di fuoriuscire accidentalmente.

Prima di effettuare l'imbragatura del carico l'addetto in relazione alla dimensione del carico deve:

- utilizzare cassoni in metallo per il sollevamento di carichi minuti;
- utilizzare invece braghe per il sollevamento di carichi ingombranti e pesanti, individuando correttamente il centro di gravità del carico;
- proteggere gli spigoli vivi applicando paraspigoli o fasciature per evitare di danneggiare le catene o le braghe;
- effettuare l'agganciamento e lo sganciamento del carico solo quando lo stesso è fermo usando un tirante ad uncino;
- prima del sollevamento alzare leggermente il carico per verificare l'equilibrio dello stesso;
- utilizzare gli appositi segnali convenzionali di comunicazione con il gruista;
- ricevere il carico solo da posizione sicura e non rimuovere le protezione contro la caduta durante la ricezione del carico;
- verificare che il dispositivo del gancio sia funzionante per evitare la caduta del materiale.

Dispositivi di protezione individuale forniti ai lavoratori occupati in cantiere

- Elmetto di protezione
- Guanti antitaglio
- Occhiali a mascherina
- Scarpe di sicurezza

8. ORGANIZZAZIONE PREVISTA PER LA GESTIONE DELLE EMERGENZE

Numeri utili	
Numeri utili	
Numeri utili (Tabella da completare a cura del Coordinatore per l'esecuzione dei lavori)	
SERVIZIO/SOGGETTO	TELEFONO
Polizia	113
Carabinieri	112
Comando dei Vigili Urbani	
Comando provinciale dei Vigili del Fuoco	115
Pronto soccorso ambulanza	118
Guardia medica	051-3131 OPPURE 051-6644444
ASL territorialmente competente	051-4192411
ISPESL territorialmente competente	
Direzione provinciale del Lavoro territorialmente competente	
INAIL territorialmente competente	
Acquedotto (segnalazione guasti)	800-257777
Elettricità (segnalazione guasti)	800-630800
Gas (segnalazione guasti)	800-257777
Direttore dei lavori	
Coordinatore per l'esecuzione	
Responsabile della sicurezza cantiere (se previsto)	
Responsabile del servizio di prevenzione (appaltatore)	
OSPEDALE PIU' VICINO :	
OSPEDALE MAGGIORE CARLO ALBERTO PIZZARDI (BOLOGNA)	

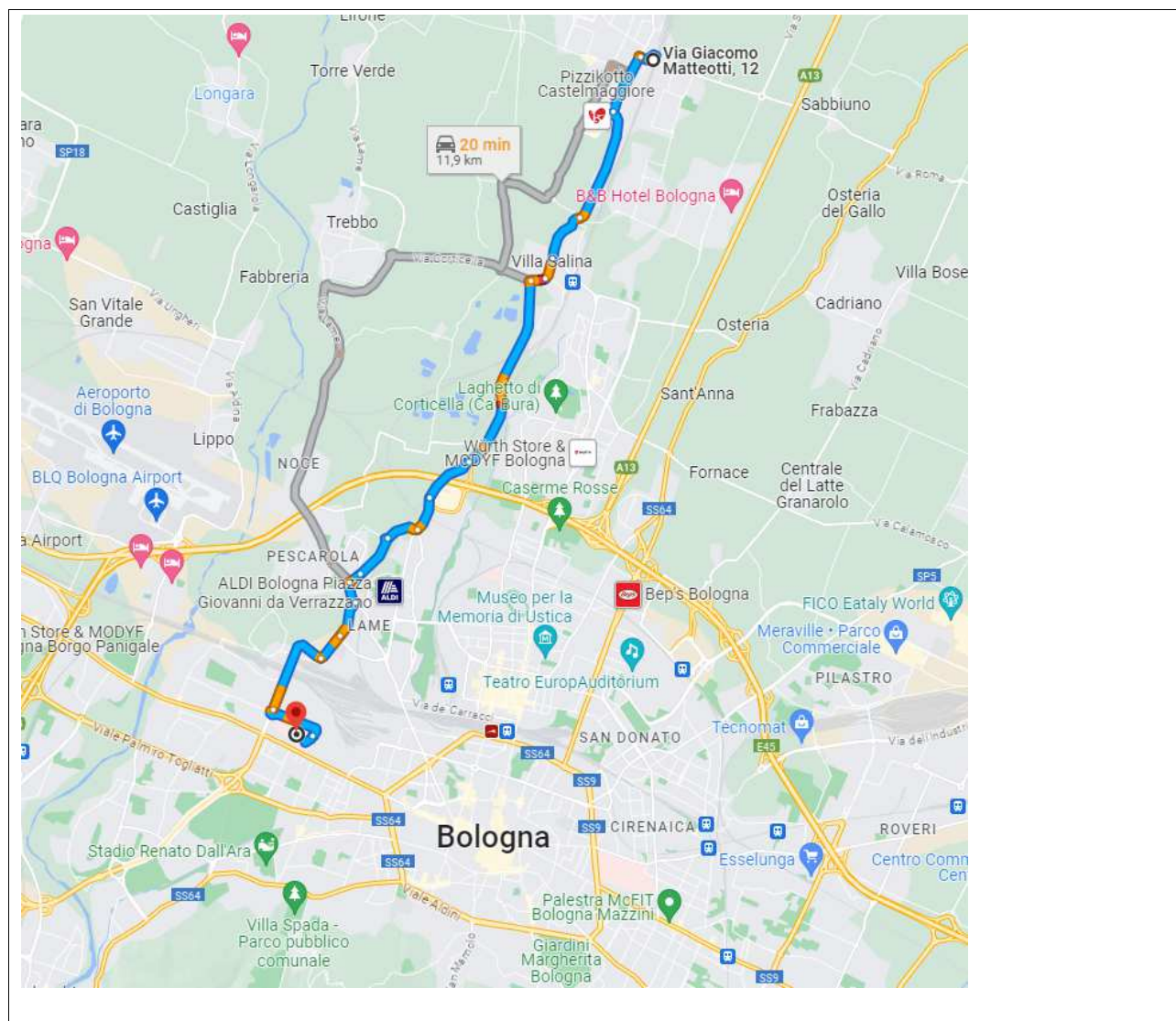

Presidi di primo soccorso: cassetta di medicazione

Messa a disposizione della cassetta di medicazione

Stante l'ubicazione del cantiere, per intervento a seguito di infortunio grave, si farà capo alle strutture pubbliche; a tale scopo saranno tenuti in evidenza i numeri di telefonici utili e tutte le maestranze saranno informate del luogo in cui potranno eventualmente trovare, all'interno del cantiere, sia l'elenco di cui sopra sia un telefono a filo e cellulare per la chiamata d'urgenza.

Per la disinfezione di piccole ferite ed interventi relativamente modesti, nel cantiere saranno tenuti i prescritti presidi farmaceutici.

Per tutti gli infortuni di piccola entità (piccoli tagli, piccole contusioni, ecc..) sarà tenuta in cantiere una cassetta di pronto soccorso o pacchetto, in posizione fissa, ben segnalata e facilmente accessibile, il cui contenuto è indicato nell'allegato 1 del D.M. 15 luglio 2003, n. 388.

Il contenuto della cassetta dovrà essere mantenuto in condizioni di efficienza e di pronto impiego, nonché dovrà essere prontamente integrato quando necessario.

9. RELAZIONE DELL'ORGANIZZAZIONE DEL CANTIERE

Allestimento di opere provvisorie importanti - Ponte su ruote o trabattello

Apparecchi di sollevamento materiali in cantiere - Installazione ed uso argano a bandiera

Il lay-out di cantiere allegato fornisce l'indicazione circa l'ubicazione e le caratteristiche dimensionali dell'apparecchio di sollevamento dei carichi ritenute idonee sotto i profili della produzione e della sicurezza.

Nel montaggio e nell'uso dell'apparecchio di sollevamento, dovranno essere osservate scrupolosamente le indicazioni fornite dal produttore.

Prima dell'installazione si dovrà provvedere ad una più accurata verifica della resistenza del piano d'appoggio dell'argano.

L'apparecchio da adottare dovrà risultare appropriato, per quanto riguarda la sicurezza, alla forma e al volume dei carichi da movimentare e alle caratteristiche climatiche del luogo, soprattutto per quanto riguarda l'azione del vento.

Prima dell'installazione si dovrà ulteriormente valutare che durante il montaggio e l'uso, considerando l'ingombro dei materiali da movimentare, si rispetti la distanza minima di sicurezza dalle linee elettriche aeree a conduttori nudi.

Rispettare con particolare attenzione le indicazioni fornite dal costruttore contro il ribaltamento dell'apparecchio di sollevamento.

Se è montato su ponteggi, i montanti delle impalcature devono essere rafforzati e controventati in modo da ottenere una solidità adeguata alle maggiori sollecitazioni a cui sono sottoposti.

Nei ponti metallici, su cui sono montati direttamente gli elevatori, devono essere di numero ampiamente sufficiente ed in ogni caso non minore a due.

I bracci girevoli portanti le carrucole ed eventualmente gli argani degli elevatori devono essere assicurati ai montanti mediante staffe con bulloni a vite, muniti di dado e controdado.

Se non può essere applicato un parapetto sui lati e sul fronte dell'argano, è obbligatorio l'uso della cintura di sicurezza da parte dell'operatore addetto.

Quando non è possibile interdire ai lavoratori e a terzi l'area sottostante l'apparecchio di sollevamento, si dovrà fare ricorso sistematico al servizio di segnalazioni acustiche delle manovre.

Per il sollevamento e il trasporto dei carichi si deve fare riferimento ai segnali prestabiliti per l'esecuzione delle manovre.

In posizione ben visibile da parte del gruista e degli imbracatori devono essere esposti i seguenti cartelli:

- gesti per dirigere la movimentazione dei carichi, conformi al Titolo V del D.Lgs. 81/08 e s.m.i., allegato XXXII;
- le portate dell'apparecchio di sollevamento;
- norme di sicurezza per gli imbracatori e per i manovratori.

Il sollevamento di laterizi, pietrame, ghiaia ed altri materiali minuti deve essere eseguito esclusivamente a mezzo di benne o cassoni metallici; non sono ammesse le piattaforme semplici e le imbracature.

Baraccamenti e servizi vari - Servizi igienici di cantiere

Il cantiere dovrà essere dotato di locali per i servizi igienico assistenziali di cantiere del tipo chimico (vedi lay-out di cantiere). Il numero di gabinetti, non potrà essere in ogni caso inferiore a 1 ogni 10 lavoratori occupati per turno.

Le caratteristiche dei bagni chimici adottate non dovranno essere inferiori alle seguenti:

- il bagno sarà costruito con materiali non porosi o a bassa porosità tale da permettere una rapida pulizia e decontaminazione;
- le dimensioni minime interne non saranno inferiori a 100x100 cm per la base e 240 cm per l'altezza;
- sarà provvisto di griglie di areazione che assicureranno un continuo ricambio d'aria;
- il tetto sarà costituito da materiale semitrasparente in modo da garantire un sufficiente passaggio della luce;
- la porta sarà dotata di sistema di chiusura a molla e di un sistema di segnalazione che indicherà quando il bagno è libero od occupato;
- il bagno sarà dotato di tubo di sfiato che, inserito nella vasca reflui, fuoriuscirà dal tetto evitando così che all'interno si formino cattivi odori;
- la vasca reflui sarà dotata di sistema di schermatura in grado di impedire eventuali schizzi di materiale fecale e/o urine. La schermatura avrà caratteristiche tali da consentire la pulizia e la decontaminazione;
- la vuotatura della vasca sarà effettuata almeno ogni 24/48 ore, tenendo conto anche della situazione meteorologica e della numerosità dell'utenza;

- in occasione della vuotatura sarà effettuato un lavaggio dell'intero bagno mediante uso di acqua sotto pressione.

Installazione e smontaggio del cantiere - Installazione e smontaggio cantiere generico

10. ORGANIGRAMMA DI CANTIERE



11. ANALISI DELLE ATTIVITÀ SVOLTE NEL CANTIERE

Elenco delle fasi lavorative

- Indagine elettromagnetica
- Preparazione, delimitazione e sgombero area
- Demolizione rivestimenti esterni
- Installazione di ponteggio metallico a telai prefabbricati
- Interventi di manutenzione sulla copertura
- Impermeabilizzazione coperture con guaina bituminosa
- Installazione di moduli fotovoltaici su copertura
- Interventi di posa linea vita
- Rimozione di infissi esterni
- Pulizia di paramenti murari con acqua a pressione
- Riprese di murature (cuci-scuci)
- Sistema a cappotto con EPS facciata esterna
- Montaggio pannelli di chiusura verticali - FACCIATA VENTILATA
- Demolizioni strutture non portanti
- Interventi di consolidamento
- Setti in calcestruzzo per vano ascensore
- Massetto in conglomerato cementizio (2)
- Montaggio di strutture in acciaio - scala
- Impianto elettrico e di terra interno agli edifici
- Posa delle tubazioni
- Impianto idrico sanitario
- Impianto di climatizzazione completo
- Realizzazione impianto termico
- Impianto ascensore elettrico
- Rifiniture, impianti e allacciamenti
- Tramezzature, intonaci e finiture interne
- Montaggio idro-sanitari e accessori vari
- Opere esterne di finitura
- Montaggio infissi esterni in PVC
- Montaggio converse, canali, scossaline con ponteggio
- Pareti contro terra in cls armato
- Scale in cemento armato gettato in opera
- Marciapiedi
- Pavimentazioni autobloccanti
- Realizzazione area verde pubblico

Indagine elettromagnetica			
Categoria	Indagini del terreno		
Descrizione (Tipo di intervento)	La fase prevede le attività per la bonifica preventiva da ordigni bellici di terreni: - taglio della vegetazione di ogni genere e tipo, ove necessario, per consentire l'esecuzione dei lavori di bonifica da mine, ordigni esplosivi e residuati bellici; - indagine a 100 cm di profondità su tutte le aree interessate dai lavori;		
Fattori di rischio utilizzati nella fase			
Attrezzature	<ul style="list-style-type: none">▪ Autocarro▪ Pala meccanica caricatrice▪ Taglia erba a lame rotante▪ Taglia erba ad elica		
Rischi aggiuntivi individuati nella fase lavorativa			
Esplosione da innesco residui bellici inesplosi	Improbabile	Grave	Lieve
Procedure			
<p>[Esplosione da innesco residui bellici inesplosi]</p> <p>L'attività di bonifica preventiva e sistematica potrà essere svolta, solo sulla base di un parere vincolante dell'autorità militare competente per territorio in merito alle specifiche regole tecniche da osservare in considerazione della collocazione geografica e della tipologia dei terreni interessati, nonché mediante misure di sorveglianza dei competenti organismi del Ministero della difesa, del Ministero del lavoro e delle politiche sociali e del Ministero della salute.</p>			
Misure preventive e protettive			
<p>[Esplosione da innesco residui bellici inesplosi]</p> <p>Per la protezione dei lavoratori in caso di rinvenimento di ordigno bellico inesplosivo:</p> <p>-Segregare l'area in cui è stato rinvenuto l'ordigno bellico inesplosivo con recinzione.</p> <p>-Segnalare il rischio con segnaletica di sicurezza.</p> <p>Per gli interventi di emergenza è necessario predisporre:</p> <p>- Servizi di intervento in soccorso dei lavoratori con equipaggio formato ed attrezzato per il recupero delle persone e per apprestare immediatamente i primi soccorsi essenziali.</p> <p>- Servizi di intervento con squadra antincendio formata ed attrezzata per il recupero delle persone e lo spegnimento dell'incendio.</p>			
Misure di coordinamento			
<p>[Esplosione da innesco residui bellici inesplosi]</p> <p>Le scelte progettuali, le procedure, gli apprestamenti e le attrezzature devono essere messi in atto dalla ditta affidataria, che tramite il responsabile di cantiere dovrà coordinarsi con le ditte subaffidatarie in modo da rispettare quanto indicato nel piano.</p>			

Preparazione, delimitazione e sgombero area			
Categoria	Cantiere base		
Descrizione (Tipo di intervento)	All'interno di questa fase risultano presenti le seguenti sub fasi: - preparazione e delimitazione dell'area di cantiere; - posizionamento attrezzature di lavoro; - formazione opere provvisionali (ponteggio e parapetti di protezione); - preparazione aree di carico e scarico materiali e stoccaggio.		
Fattori di rischio utilizzati nella fase			
Attrezzature	<ul style="list-style-type: none">▪ Betoniera a bicchiere▪ Gruppo elettrogeno▪ Martello demolitore elettrico▪ Utensili elettrici portatili		
Rischi aggiuntivi individuati nella fase lavorativa			
Caduta di materiale dall'alto	Improbabile	Grave	Lieve
Investimento da veicoli nell'area di cantiere	Improbabile	Grave	Lieve
Procedure			
<p>[Caduta di materiale dall'alto]</p> <ul style="list-style-type: none">- Le forche semplici possono essere utilizzati solo per operazioni di scarico dei materiali.- Sospensione delle operazioni in caso di condizioni meteo che possono pregiudicare la sicurezza (forte vento, pioggia intensa).- Manutenzione dei mezzi di sollevamento secondo le indicazioni del fabbricante e verifica periodica annuale. Gli esiti dei controlli e delle verifiche devono essere disponibili in cantiere.- Controllo dell'integrità delle imbracature, funi e dei ganci di sollevamento.- Controllo dell'integrità degli accessori di sollevamento (gabbie, bilancieri e cassoni).- Le operazioni di movimentazione di materiali con apparecchi di sollevamento fissi e mobili devono essere effettuati da personale abilitato e coadiuvati con l'ausilio di un preposto.- Le attrezzature di movimentazione devono essere sottoposti a controlli iniziali e periodici secondo le indicazioni fornite dal costruttore e dalla normativa vigente. <p>- Per il getto dei materiali i canali devono avere i seguenti requisiti:</p> <ul style="list-style-type: none">a) imboccatura superiore protetta per evitare cadute accidentali di persone;b) ogni tronco inserito in quello inferiore;c) eventuali raccordi, adeguatamente rinforzati;d) ultimo tratto inclinato, fine di ridurre la velocità di fuoriuscita del materiale;e) estremità inferiore sufficientemente lontana dalla struttura e dai ponti di servizio; deve inoltre essere posta ad altezza tale da evitare la formazione di polvere o di pericolosi rimbalzi di materiale;f) estremità inferiore posta ad altezza non superiore ai due metri dal piano di raccolta,			
<p>[Investimento da veicoli nell'area di cantiere]</p> <ul style="list-style-type: none">- Coordinare la movimentazione dei mezzi qualora gli autisti non godano della completa visuale, evitare di fraporsi fra i mezzi e gli ostacoli ma posizionarsi sempre in posizione visibile e sicura.- Incaricare un preposto per coordinare l'entrata/uscita dei non addetti ai lavori; provvedere alla sospensione/ripresa di eventuali lavorazioni al fine di garantire l'incolumità di mezzi e persone.			
Misure preventive e protettive			
<p>[Caduta di materiale dall'alto]</p> <p>Per la protezione dei lavoratori dalla caduta di materiali sulle vie di transito o posti di lavoro predisporre:</p> <ul style="list-style-type: none">- Impalcato di protezione dei luoghi di transito costituita da struttura tubolare metallica e copertura con tavoloni.- Mantovana parasassi aggettante su ponteggio, con struttura di supporto in tubolari metallici giuntati, inclinazione di 30° e sporgenza 1,50 metri rispetto al piano orizzontale.- Teli o reti traspiranti su ponteggio per contenimento polveri e materiali minuti.- Delimitazione del perimetro esterno dell'area con rete plastificata o metallica arretrata di almeno 2 metri dal ponteggio o copertura.- Canali di scarico a tubi telescopici per il getto dei materiali dall'alto.			

- Per la movimentazione di tubazioni utilizzare bilanciere a trave predisposto per due punti o quattro di attacco regolabili in linea, funi o catene e ganci di sicurezza.
- Forza con gabbia per sollevamento di carichi unitari su pallet.
- Cassoni a sponde alte per il sollevamento di materiali minuti.
- Segregazione delle aree a rischio con transenne o reti plastificate.
- Segnaletica di sicurezza specifica del rischio per informare i lavoratori.
- Apparecchi di sollevamento adeguate ai carichi da sollevare: gru a torre, autogrù, gru su autocarro o carrelli semoventi a braccio telescopico.

[Investimento da veicoli nell'area di cantiere]

Per la protezione dei lavoratori all'interno dell'area di cantiere:

- Tutti i veicoli siano essi da trasporto o macchine edili devono essere equipaggiati di lampeggiati e segnali acustici per essere chiaramente visibili.
- I passaggi pedonali lungo le piste di circolazione devono essere da questi separati con new jersey o reti di protezione.
- Predisporre idonea segnaletica stradale temporanea di avvertimento/pericolo.

Misure di coordinamento

[Caduta di materiale dall'alto]

Le scelte progettuali, le procedure, gli apprestamenti e le attrezzature devono essere messi in atto dalla ditta affidataria, che tramite il responsabile di cantiere dovrà coordinarsi con le ditte subaffidatarie in modo da rispettare quanto indicato nel piano.

Incaricare un preposto che coordini affinché:

- nessun lavoratore non addetto ai lavori transiti nelle zone a rischio.
- nessun lavoratore soste in prossimità dei lavori a rischio.
- non ci sia la presenza contemporanea nella stessa area di attività di sollevamento materiali con altre attività di cantiere differenti.
- non ci sia la presenza contemporanea di più attività di sollevamento con mezzi diversi nella stessa area.

[Investimento da veicoli nell'area di cantiere]

Le scelte progettuali, le procedure, gli apprestamenti e le attrezzature devono essere messi in atto dalla ditta affidataria, che tramite il responsabile di cantiere dovrà coordinarsi con le ditte subaffidatarie in modo da rispettare quanto indicato nel piano.

Incaricare un preposto che coordini affinché:

- nessun lavoratore si trovi nel campo d'azione dei mezzi di movimentazione terra o di trasporto
- nessun lavoratore soste in prossimità dei lavori con mezzi in movimento.
- non ci sia la presenza contemporanea nella stessa area di attività con macchine in movimento ed attività diverse.
- nessun lavoratore transiti o soste nelle zone di carico o scarico dei materiali.

Demolizione rivestimenti esterni			
Categoria	Demolizioni di strutture portanti e non portanti		
Descrizione (Tipo di intervento)	Demolizione di rivestimenti esterni e relativi sottofondi.		
Fattori di rischio utilizzati nella fase			
Attrezzature	<ul style="list-style-type: none">▪ Autocarro▪ Martello demolitore elettrico▪ Smerigliatore orbitale o flessibile▪ Utensili manuali		
Opere provvisionali	<ul style="list-style-type: none">▪ Ponteggio metallico fisso		
Rischi aggiuntivi individuati nella fase lavorativa			
Caduta dall'alto per lavori su facciate	Improbabile	Grave	Lieve
Caduta di materiale dall'alto	Improbabile	Grave	Lieve
Rumore	Poco probabile	Medio	Lieve
Scelte progettuali ed organizzative			
<p>[Rumore]</p> <p>Le lavorazioni rumorose dovranno essere pianificate in modo da evitare lavorazioni contemporanee in zone adiacenti o limitrofe.</p>			
Procedure			
<p>[Caduta dall'alto per lavori su facciate]</p> <ul style="list-style-type: none">- Verificare l'integrità degli impalcati e dei parapetti dei ponteggi prima di ogni inizio di attività sui medesimi.- Quando per esigenze di lavoro alcune opere provvisionali devono essere manomesse o rimosse, appena ultimate quelle lavorazioni è indispensabile ripristinare le protezioni facendo uso di imbracature anticaduta.- Non sovraccaricare i ponti di servizio per lo scarico dei materiali che non devono diventare dei depositi.- Il ponteggio con relativa omologa ministeriale deve essere montato seguendo il libretto di montaggio e gli schemi contenuti nel Piano di montaggio, uso e smontaggio (PIMUS) redatto per quel specifico cantiere, con elementi che devono portare impressi il nome e il marchio del fabbricante.- Il montaggio deve essere effettuato da una squadra composta da 2 montatori abilitati sotto la diretta sorveglianza di preposto formato.- Le condizioni degli elementi devono essere verificati prima del montaggio e gli esiti dei controlli devono essere registrati.- Il ponteggio deve essere ancorato all'opera servita, secondo la tipologia e il numero degli ancoraggi previsti dal libretto e/o dalla relazione di calcolo elaborata da un tecnico abilitato.- Il ponteggio deve distare dall'opera servita massimo 20 cm, in caso contrario allestire il parapetto anche sul lato interno o aggiungere una mensola a sbalzo per ridurre la distanza a meno di 20 cm.- Per salire e scendere dal ponteggio utilizzare le scalette interne e le botole.- Verificare prima dell'uso che ogni piano di lavoro sia completo di impalcato, parapetto, tavola fermapiè e cancelletto laterale. La parti non accessibili devono essere chiuse.- Gli elementi del ponteggio non devono essere rimossi durante la fase di lavoro per facilitare le lavorazioni.- Il Programma lavori di allestimento deve essere compatibile con le condizioni climatiche. Immediata sospensione lavori in caso di eventi meteorici eccezionali.- Le tavole costituenti il piano di calpestio di ponti, passerelle, andatoie ed impalcati di servizio, balconi di carico e castelli di tiro devono avere le fibre con andamento parallelo all'asse, spessore adeguato al carico da sopportare ed in ogni caso non minore di cm 5, e larghezza non minore di cm 30. Le tavole stesse non devono avere nodi passanti che riducano più del dieci per cento la sezione di resistenza.- In presenza di condizioni meteo avverse (pioggia, vento, nevicata, gelo, nebbia) sospendere le lavorazioni sul ponteggio o sui prospetti. Prima di riprendere i lavori verificare gli apprestamenti.- Le attrezzature utilizzate per i lavori in quota devono essere utilizzate secondo il manuale d'uso che deve essere sempre a corredo.- Controllare prima dell'uso che le attrezzature siano state sottoposte ai controlli iniziali, periodici previsti dal			

costruttore e dalla normativa vigente per il mantenimento dei requisiti minimi di sicurezza.

- Le passerelle o andatoie devono avere larghezza minima di 60 cm, o 1,20 m in caso di passaggio con materiali, impalcato in legno o elementi metallici e parapetto di trattenuta.

[Caduta di materiale dall'alto]

- Le forche semplici possono essere utilizzati solo per operazioni di scarico dei materiali.
- Sospensione delle operazioni in caso di condizioni meteo che possono pregiudicare la sicurezza (forte vento, pioggia intensa).
- Manutenzione dei mezzi di sollevamento secondo le indicazioni del fabbricante e verifica periodica annuale. Gli esiti dei controlli e delle verifiche devono essere disponibili in cantiere.
- Controllo dell'integrità delle imbracature, funi e dei ganci di sollevamento.
- Controllo dell'integrità degli accessori di sollevamento (gabbie, bilancieri e cassoni).
- Le operazioni di movimentazione di materiali con apparecchi di sollevamento fissi e mobili devono essere effettuati da personale abilitato e coadiuvati con l'ausilio di un preposto.
- Le attrezzature di movimentazione devono essere sottoposte a controlli iniziali e periodici secondo le indicazioni fornite dal costruttore e dalla normativa vigente.

- Per il getto dei materiali i canali devono avere i seguenti requisiti:

- a) imboccatura superiore protetta per evitare cadute accidentali di persone;
- b) ogni tronco inserito in quello inferiore;
- c) eventuali raccordi, adeguatamente rinforzati;
- d) ultimo tratto inclinato, fine di ridurre la velocità di fuoriuscita del materiale;
- e) estremità inferiore sufficientemente lontana dalla struttura e dai ponti di servizio; deve inoltre essere posta ad altezza tale da evitare la formazione di polvere o di pericolosi rimbalzi di materiale;
- f) estremità inferiore posta ad altezza non superiore ai due metri dal piano di raccolta,

[Rumore]

- Non eseguire lavori rumorosi contemporaneamente nella stessa area.
- Ubicazione delle attrezzature rumorose lontano da vie di passaggio.
- Vigilare sull'uso degli otoprotettori.

Misure preventive e protettive

[Caduta dall'alto per lavori su facciate]

- Nei lavori su prospetti installare un ponteggio di facciata. Durante tutta la durata dei lavori di costruzione il parapetto superiore del ponteggio deve superare almeno di 1,20 m il piano di gronda.
- Quando tecnicamente non è possibile o risulta troppo pericoloso installare una protezione laterale o un ponteggio devono essere utilizzati cestelli su autocarro, piattaforme autosollevanti, scale aeree, reti di sicurezza, funi di sicurezza.
- Se la distanza tra il piano di calpestio del ponteggio e la facciata è superiore a 20 cm, devono essere prese misure che permettano di evitare le cadute attraverso questa apertura quali parapetto interno o sbalzo.

Le cadute di persone dall'alto devono essere impedito con:

- Ponte a torre su ruote (trabattelli) conforme alla norma UNI HD 1004.
- Ponteggio di servizio a tubi e giunti con sottoponte di sicurezza a distanza non superiore a 2,50 metri.
- Ponte su cavalletti con impalcato in tavole di legno della sezione minima di 30 x 5 cm, poggiato su tre cavalletti, larghezza 90 cm e lunghezza 4 metri.
- Ponteggio di servizio a telai prefabbricati e piano di calpestio con tavole metalliche, sottoponte di sicurezza, controventatura sia in pianta che sui laterali.
- Ponteggio a sbalzo con elementi in legno.
- Ponteggio a sbalzo con elementi metallici.
- Sistemi combinati costituiti da parapetti di trattenuta e reti di sicurezza integrati fra loro.
- Castelli di tiro per posizionare in quota e sostenere i mezzi di sollevamento dei materiali costituiti da piano di lavoro e deposito, parapetto di protezione su ogni lato libero e sottostruttura portante metallica.
- Passerelle metalliche o in legno complete di parapetto e tavole fermapiè per il collegamento di posti di lavoro a quote diverse.

[Caduta di materiale dall'alto]

Per la protezione dei lavoratori dalla caduta di materiali sulle vie di transito o posti di lavoro predisporre:

- Impalcato di protezione dei luoghi di transito costituita da struttura tubolare metallica e copertura con tavoloni.
- Mantovana parasassi aggettante su ponteggio, con struttura di supporto in tubolari metallici giuntati, inclinazione di 30° e sporgenza 1,50 metri rispetto al piano orizzontale.
- Teli o reti traspiranti su ponteggio per contenimento polveri e materiali minuti.
- Delimitazione del perimetro esterno dell'area con rete plastificata o metallica arretrata di almeno 2 metri dal ponteggio o copertura.
- Canali di scarico a tubi telescopici per il getto dei materiali dall'alto.
- Per la movimentazione di tubazioni utilizzare bilanciere a trave predisposto per due punti o quattro di attacco regolabili in linea, funi o catene e ganci di sicurezza.
- Forca con gabbia per sollevamento di carichi unitari su pallet.
- Cassoni a sponde alte per il sollevamento di materiali minuti.
- Segregazione delle aree a rischio con transenne o reti plastificate.
- Segnaletica di sicurezza specifica del rischio per informare i lavoratori.
- Apparecchi di sollevamento adeguate ai carichi da sollevare : gru a torre, autogrù, gru su autocarro o carrelli semoventi a braccio telescopico.

[Rumore]

Per la protezione degli addetti dall'esposizione a rumore predisporre:

- Barriere di protezione costituite da materiale fonoassorbente.
- Utilizzato di attrezzature o macchine con basse emissioni di rumore.
- Cabina insonorizzata per i mezzi meccanici.
- Segnaletica con richiamo del pericolo e delle prescrizioni.

Misure di coordinamento

[Caduta dall'alto per lavori su facciate]

Le scelte progettuali, le procedure, gli apprestamenti e le attrezzature devono essere messi in atto dalla ditta affidataria, che tramite il responsabile di cantiere dovrà coordinarsi con le ditte subaffidatarie in modo da rispettare quanto indicato nel piano.

[Caduta di materiale dall'alto]

Le scelte progettuali, le procedure, gli apprestamenti e le attrezzature devono essere messi in atto dalla ditta affidataria, che tramite il responsabile di cantiere dovrà coordinarsi con le ditte subaffidatarie in modo da rispettare quanto indicato nel piano.

Incaricare un preposto che coordini affinché:

- nessun lavoratore non addetto ai lavori transiti nelle zone a rischio.
- nessun lavoratore soste in prossimità dei lavori a rischio.
- non ci sia la presenza contemporanea nella stessa area di attività di sollevamento materiali con altre attività di cantiere differenti.
- non ci sia la presenza contemporanea di più attività di sollevamento con mezzi diversi nella stessa area.

[Rumore]

Le scelte progettuali, le procedure, gli apprestamenti e le attrezzature devono essere messi in atto dalla ditta affidataria, che tramite il responsabile di cantiere dovrà coordinarsi con le ditte subaffidatarie in modo da rispettare quanto indicato nel piano.

Incaricare un preposto che coordini affinché:

- nessun lavoratore non addetto ai lavori transiti nelle aree ad elevata rumorosità.
- nessun lavoratore soste in prossimità di zone con utilizzo di attrezzature rumorose.
- non ci sia la presenza contemporanea di attività rumorose nella stessa area.
- non ci sia la presenza contemporanea di attività ad elevata rumorosità con altre attività differenti nella stessa area.

Installazione di ponteggio metallico a telai prefabbricati			
Categoria	Organizzazione area di cantiere e allestimento opere provvisionali		
Descrizione (Tipo di intervento)	Attività di allestimento di ponteggio metallico a telai prefabbricati per l'esecuzione in sicurezza dei lavori in quota. Le fasi principali di montaggio del ponteggio possono suddividersi in: - Attività preliminari - Montaggio impalcato di base - Montaggio impalcato - Montaggio mantovana parasassi - Realizzazione passo carraio - Realizzazione piano di sbarco materiali		
Fattori di rischio utilizzati nella fase			
Attrezzature	<ul style="list-style-type: none">▪ Accessori per sollevamento▪ Argano▪ Autocarro▪ Trapano elettrico▪ Utensili manuali		
Rischi aggiuntivi individuati nella fase lavorativa			
Caduta di materiale dall'alto	Improbabile	Grave	Lieve
Investimento da veicoli nell'area di cantiere	Improbabile	Grave	Lieve
Procedure			
<p>[Caduta di materiale dall'alto]</p> <ul style="list-style-type: none">- Le forche semplici possono essere utilizzati solo per operazioni di scarico dei materiali.- Sospensione delle operazioni in caso di condizioni meteo che possono pregiudicare la sicurezza (forte vento, pioggia intensa).- Manutenzione dei mezzi di sollevamento secondo le indicazioni del fabbricante e verifica periodica annuale. Gli esiti dei controlli e delle verifiche devono essere disponibili in cantiere.- Controllo dell'integrità delle imbracature, funi e dei ganci di sollevamento.- Controllo dell'integrità degli accessori di sollevamento (gabbie, bilancieri e cassoni).- Le operazioni di movimentazione di materiali con apparecchi di sollevamento fissi e mobili devono essere effettuati da personale abilitato e coadiuvati con l'ausilio di un preposto.- Le attrezzature di movimentazione devono essere sottoposti a controlli iniziali e periodici secondo le indicazioni fornite dal costruttore e dalla normativa vigente. <p>- Per il getto dei materiali i canali devono avere i seguenti requisiti:</p> <ul style="list-style-type: none">a) imboccatura superiore protetta per evitare cadute accidentali di persone;b) ogni tronco inserito in quello inferiore;c) eventuali raccordi, adeguatamente rinforzati;d) ultimo tratto inclinato, fine di ridurre la velocità di fuoriuscita del materiale;e) estremità inferiore sufficientemente lontana dalla struttura e dai ponti di servizio; deve inoltre essere posta ad altezza tale da evitare la formazione di polvere o di pericolosi rimbalzi di materiale;f) estremità inferiore posta ad altezza non superiore ai due metri dal piano di raccolta,			
<p>[Investimento da veicoli nell'area di cantiere]</p> <ul style="list-style-type: none">- Coordinare la movimentazione dei mezzi qualora gli autisti non godano della completa visuale, evitare di fraporsi fra i mezzi e gli ostacoli ma posizionarsi sempre in posizione visibile e sicura.- Incaricare un preposto per coordinare l'entrata/uscita dei non addetti ai lavori; provvedere alla sospensione/ripresa di eventuali lavorazioni al fine di garantire l'incolumità di mezzi e persone.			
Misure preventive e protettive			
<p>[Caduta di materiale dall'alto]</p> <p>Per la protezione dei lavoratori dalla caduta di materiali sulle vie di transito o posti di lavoro predisporre:</p> <ul style="list-style-type: none">- Impalcato di protezione dei luoghi di transito costituita da struttura tubolare metallica e copertura con tavoloni.- Mantovana parasassi aggettante su ponteggio, con struttura di supporto in tubolari metallici giuntati, inclinazione			

di 30° e sporgenza 1,50 metri rispetto al piano orizzontale.

- Teli o reti traspiranti su ponteggio per contenimento polveri e materiali minuti.
- Delimitazione del perimetro esterno dell'area con rete plastificata o metallica arretrata di almeno 2 metri dal ponteggio o copertura.
- Canali di scarico a tubi telescopici per il getto dei materiali dall'alto.
- Per la movimentazione di tubazioni utilizzare bilanciere a trave predisposto per due punti o quattro di attacco regolabili in linea, funi o catene e ganci di sicurezza.
- Forca con gabbia per sollevamento di carichi unitari su pallet.
- Cassoni a sponde alte per il sollevamento di materiali minuti.
- Segregazione delle aree a rischio con transenne o reti plastificate.
- Segnaletica di sicurezza specifica del rischio per informare i lavoratori.
- Apparecchi di sollevamento adeguate ai carichi da sollevare : gru a torre, autogrù, gru su autocarro o carrelli semoventi a braccio telescopico.

[Investimento da veicoli nell'area di cantiere]

Per la protezione dei lavoratori all'interno dell'area di cantiere:

- Tutti i veicoli siano essi da trasporto o macchine edili devono essere equipaggiati di lampeggiati e segnali acustici per essere chiaramente visibili.
- I passaggi pedonali lungo le piste di circolazione devono essere da questi separati con new jersey o reti di protezione.
- Predisporre idonea segnaletica stradale temporanea di avvertimento/pericolo.

Misure di coordinamento

[Caduta di materiale dall'alto]

Le scelte progettuali, le procedure, gli apprestamenti e le attrezzature devono essere messi in atto dalla ditta affidataria, che tramite il responsabile di cantiere dovrà coordinarsi con le ditte subaffidatarie in modo da rispettare quanto indicato nel piano.

Incaricare un preposto che coordini affinché:

- nessun lavoratore non addetto ai lavori transiti nelle zone a rischio.
- nessun lavoratore soste in prossimità dei lavori a rischio.
- non ci sia la presenza contemporanea nella stessa area di attività di sollevamento materiali con altre attività di cantiere differenti.
- non ci sia la presenza contemporanea di più attività di sollevamento con mezzi diversi nella stessa area.

[Investimento da veicoli nell'area di cantiere]

Le scelte progettuali, le procedure, gli apprestamenti e le attrezzature devono essere messi in atto dalla ditta affidataria, che tramite il responsabile di cantiere dovrà coordinarsi con le ditte subaffidatarie in modo da rispettare quanto indicato nel piano.

Incaricare un preposto che coordini affinché:

- nessun lavoratore si trovi nel campo d'azione dei mezzi di movimentazione terra o di trasporto
- nessun lavoratori soste in prossimità dei lavori con mezzi in movimento.
- non ci sia la presenza contemporanea nella stessa area di attività con macchine in movimento ed attività diverse.
- nessun lavoratore transiti o soste nelle zone di carico o scarico dei materiali.

Interventi di manutenzione sulla copertura			
Categoria	Manutenzione copertura e posa di linea vita		
Descrizione (Tipo di intervento)	All'interno di questa fase risultano presenti le seguenti sub fasi: - interventi di manutenzione della copertura (sostituzione tegole, materiale coibentante); - sgombero macerie e stoccaggio nell'area adibita a rifiuti; - posa dei nuovi elementi non strutturali (sostituzione tegole, materiale coibentante).		
Fattori di rischio utilizzati nella fase			
Attrezzature	<ul style="list-style-type: none">▪ Martello demolitore elettrico▪ Martello demolitore pneumatico▪ Smerigliatore orbitale o flessibile		
Opere provvisionali	<ul style="list-style-type: none">▪ Ponti su cavalletti		
Rischi aggiuntivi individuati nella fase lavorativa			
Caduta dall'alto e sfondamento > 2 metri	Improbabile	Grave	Lieve
Caduta di materiale dall'alto	Improbabile	Grave	Lieve
Elettrocuzione	Improbabile	Grave	Lieve
Lavori su coperture non percorribili	Improbabile	Grave	Lieve
Rumore	Poco probabile	Medio	Lieve
Scelte progettuali ed organizzative			
[Rumore] Le lavorazioni rumorose dovranno essere pianificate in modo da evitare lavorazioni contemporanee in zone adiacenti o limitrofe.			
Procedure			
[Caduta dall'alto e sfondamento > 2 metri] - Il ponteggio con relativa omologa ministeriale deve essere montato seguendo il libretto di montaggio e gli schemi contenuti nel Piano di montaggio, uso e smontaggio (PIMUS) redatto per quel specifico cantiere, con elementi che devono portare impressi il nome e il marchio del fabbricante. - Il montaggio deve essere effettuato da una squadra composta da 2 montatori abilitati sotto la diretta sorveglianza di preposto formato. - Le condizioni degli elementi devono essere verificati prima del montaggio e gli esiti dei controlli devono essere registrati. - Il ponteggio deve essere ancorato all’opera servita, secondo la tipologia e il numero degli ancoraggi previsti dal libretto e/o dalla relazione di calcolo elaborata da un tecnico abilitato. - Il ponteggio deve distare dall’opera servita massimo 20 cm, in caso contrario allestire il parapetto anche sul lato interno o aggiungere una mensola a sbalzo per ridurre la distanza a meno di 20 cm. - Per salire e scendere dal ponteggio utilizzare le scalette interne e le botole. - Verificare prima dell’uso che ogni piano di lavoro sia completo di impalcato, parapetto, tavola fermapiè e cancelletto laterale. La parti non accessibili devono essere chiuse. - Gli elementi del ponteggio non devono essere rimossi durante la fase di lavoro per facilitare le lavorazioni. - Il programma lavori di allestimento deve essere compatibile con le condizioni climatiche. Immediata sospensione lavori in caso di eventi meteorici eccezionali. - Le tavole costituenti il piano di calpestio di ponti, passerelle, andatoie ed impalcati di servizio, balconi di carico e castelli di tiro devono avere le fibre con andamento parallelo all'asse, spessore adeguato al carico da sopportare ed in ogni caso non minore di cm 5, e larghezza non minore di cm 30. Le tavole stesse non devono avere nodi passanti che riducano più del dieci per cento la sezione di resistenza. - Nei lavori in cui non è possibile allestire apprestamenti deve essere realizzata una protezione costituita da tesatura di cavo metallico fra elementi strutturali per l’ancoraggio delle funi di trattenuta delle imbracature di sicurezza. - I sistemi di protezione del bordo sulle coperture devono essere installati con l’ausilio di attrezzature specifiche (piattaforme o cestelli). - Le reti di sicurezza conformi alla norma UNI EN 12631 devono essere montati da personale competente. In			

cantiere deve essere presente il manuale d'uso nel quale sono contenute tutte le informazioni necessarie a:

- a) montaggio, uso e smontaggio;
- b) cure e ispezioni;
- c) avvertenze per l'uso.

- Il Ponte a torre su ruote deve essere montato da personale competente secondo il manuale fornito dal fabbricante. Le ruote durante l'uso devono essere bloccate con gli stabilizzatori. La salita e la discesa deve essere interna impiegando le apposite scalette e botole. Durante la fase lavorativa il piano di lavoro deve essere protetto sui 4 lati. Il ponte deve essere utilizzato secondo il manuale d'uso.

- Le attrezzature utilizzate per i lavori in quota devono essere utilizzate secondo il manuale d'uso che deve essere sempre a corredo.

- Controllare prima dell'uso che le attrezzature siano state sottoposte ai controlli iniziali, periodici previsti dal costruttore e dalla normativa vigente per il mantenimento dei requisiti minimi di sicurezza.

- Le passerelle o andatoie devono avere larghezza minima di 60 cm, o 1,20 m in caso di passaggio con materiali, impalcato in legno o elementi metallici e parapetto di trattenuta.

[Caduta di materiale dall'alto]

- Le forche semplici possono essere utilizzati solo per operazioni di scarico dei materiali.

- Sospensione delle operazioni in caso di condizioni meteo che possono pregiudicare la sicurezza (forte vento, pioggia intensa).

- Manutenzione dei mezzi di sollevamento secondo le indicazioni del fabbricante e verifica periodica annuale. Gli esiti dei controlli e delle verifiche devono essere disponibili in cantiere.

- Controllo dell'integrità delle imbracature, funi e dei ganci di sollevamento.

- Controllo dell'integrità degli accessori di sollevamento (gabbie, bilancieri e cassoni).

- Le operazioni di movimentazione di materiali con apparecchi di sollevamento fissi e mobili devono essere effettuati da personale abilitato e coadiuvati con l'ausilio di un preposto.

- Le attrezzature di movimentazione devono essere sottoposte a controlli iniziali e periodici secondo le indicazioni fornite dal costruttore e dalla normativa vigente.

- Per il getto dei materiali i canali devono avere i seguenti requisiti:

a) imboccatura superiore protetta per evitare cadute accidentali di persone;

b) ogni tronco inserito in quello inferiore;

c) eventuali raccordi, adeguatamente rinforzati;

d) ultimo tratto inclinato, fine di ridurre la velocità di fuoriuscita del materiale;

e) estremità inferiore sufficientemente lontana dalla struttura e dai ponti di servizio; deve inoltre essere posta ad altezza tale da evitare la formazione di polvere o di pericolosi rimbalzi di materiale;

f) estremità inferiore posta ad altezza non superiore ai due metri dal piano di raccolta,

[Elettrocuzione]

- I lavori su parti in tensione o in prossimità di parti in tensione devono essere effettuati solo da personale competente sotto la diretta sorveglianza di un preposto.

- Disattivare le parti in tensione e bloccare l'apertura del quadro per evitare attivazioni non autorizzate.

- Verificare l'integrità delle prese, prolunghie e spine.

[Lavori su coperture non percorribili]

- Il perimetro esterno della copertura deve essere sempre protetto con ponteggio al piano o con regolare parapetto al cornicione fino alla completa ultimazione dei lavori.

- L'impalcato di sicurezza sotto la copertura deve essere allestito con altezza tale da ridurre la caduta inferiore a 2 metri e deve rimanere fino alla completa ultimazione dei lavori.

- Per l'esecuzione di lavori non previsti, di limitata entità e localizzati, qualora le opere provvisorie siano già state rimosse, è necessario operare utilizzando un idoneo sistema anticaduta personale.

- Per manti di copertura costituiti da elementi piccoli (tegole in cotto o in cemento) utilizzare andatoie per ripartire il carico sull'orditura sottostante.

- Per manti di copertura costituiti da elementi di maggiore dimensione non portanti (lastre in fibrocemento, ecc.), utilizzare passerelle, è realizzare impalcato sottostante presenza di intavolati o reti.

- Le eventuali aperture lasciate nelle coperture per la creazione di lucernari devono essere protette: con barriere perimetrali, coperte con tavoloni, provvisti di impalcati o reti sottostanti, fino alla posa in opera della copertura definitiva.

- In presenza di condizioni meteo avverse (pioggia, vento, nevicata, gelo, nebbia) sospendere le lavorazioni sulla copertura. Prima di riprendere i lavori verificare gli apprestamenti.
- Nei lavori in cui non è possibile allestire apprestamenti deve essere realizzata una protezione costituita da tesatura di cavo metallico fra elementi strutturali per l'ancoraggio delle funi di trattenuta delle imbracature di sicurezza.
- I sistemi di protezione del bordo sulle coperture devono essere installati con l'ausilio di attrezzature specifiche (piattaforme o cestelli).
- Le reti di sicurezza conformi alla norma UNI EN 12631 devono essere montati da personale competente. In cantiere deve essere presente il manuale d'uso nel quale sono contenute tutte le informazioni necessarie a:
 - a) montaggio, uso e smontaggio;
 - b) cure e ispezioni;
 - c) avvertenze per l'uso.
- Le attrezzature utilizzate per i lavori in quota devono essere utilizzate secondo il manuale d'uso che deve essere sempre a corredo.
- Controllare prima dell'uso che le attrezzature siano state sottoposte ai controlli iniziali, periodici previsti dal costruttore e dalla normativa vigente per il mantenimento dei requisiti minimi di sicurezza.
- Le passerelle o andatoie devono avere larghezza minima di 60 cm, o 1,20 m in caso di passaggio con materiali, impalcato in legno o elementi metallici e parapetto di trattenuta.

[Rumore]

- Non eseguire lavori rumorosi contemporaneamente nella stessa area.
- Ubicazione delle attrezzature rumorose lontano da vie di passaggio.
- Vigilare sull'uso degli otoprotettori.

Misure preventive e protettive

[Caduta dall'alto e sfondamento > 2 metri]

Per la protezione dei lavoratori dalle cadute dall'alto predisporre:

- Ponte a torre su ruote (trabattelli) conforme alla norma UNI HD 1004.
- Parapetto normale con tavola fermapiè in legno a solaio o cornicione.
- Parapetto normale con elementi a tubi e giunti e tavola fermapiè a solaio o cornicione.
- Ponteggio di servizio a tubi e giunti con sottoponte di sicurezza a distanza non superiore a 2,50 metri.
- Ponte su cavalletti con impalcato in tavole di legno della sezione minima di 30 x 5 cm, poggiato su tre cavalletti, larghezza 90 cm e lunghezza 4 metri.
- Ponteggio di servizio a telai prefabbricati e piano di calpestio con tavole metalliche, sottoponte di sicurezza, controventatura sia in pianta che sui laterali.
- Copertura di botole, asole e aperture nei solai con tavolato in legno.
- Protezione delle aperture verso il vuoto o vani.
- Reti di sicurezza conformi alla norma UNI EN 1263-2003 sotto la copertura e/o i lucernari.
- Reti di sicurezza conformi alla norma UNI EN 1263-2003 collegate alle armature provvisorie dei solai.
- Sistemi combinati costituiti da parapetti di trattenuta e reti di sicurezza integrati fra loro.
- Sistemi di protezione bordi (parapetti di trattenuta provvisori) di classe A conformi alla norma EN 13374 per superfici con inclinazione non superiore a 10°.
- Sistemi di protezione bordi (parapetti di trattenuta provvisori) di classe B conformi alla norma EN 13374 per superfici con inclinazione non superiore a 30°.
- Balconi di carico per il deposito temporaneo dei materiali in quota costituito da piano di lavoro e deposito, parapetto di protezione su ogni lato libero e struttura portante a castello o a sbalzo con tubolari metallici giuntati.
- Castelli di tiro per posizionare in quota e sostenere i mezzi di sollevamento dei materiali costituiti da piano di lavoro e deposito, parapetto di protezione su ogni lato libero e sottostruttura portante metallica.
- Passerelle metalliche o in legno complete di parapetto e tavole fermapiè, per il collegamento di posti di lavoro a quote diverse allestire passerelle metalliche o in legno.

Nelle lavorazioni in assenza di apprestamenti o non sia possibile l'allestimento, le condizioni di sicurezza devono essere garantiti con l'utilizzo di:

- Piattaforma di lavoro (cestello) su braccio idraulico e mezzo semovente.
- Ponte sviluppabile su carro.
- Scala sviluppabile su carro.

[Caduta di materiale dall'alto]

Per la protezione dei lavoratori dalla caduta di materiali sulle vie di transito o posti di lavoro predisporre:

- Impalcato di protezione dei luoghi di transito costituita da struttura tubolare metallica e copertura con tavoloni.
- Mantovana parasassi aggettante su ponteggio, con struttura di supporto in tubolari metallici giuntati, inclinazione di 30° e sporgenza 1,50 metri rispetto al piano orizzontale.
- Teli o reti traspiranti su ponteggio per contenimento polveri e materiali minuti.
- Delimitazione del perimetro esterno dell'area con rete plastificata o metallica arretrata di almeno 2 metri dal ponteggio o copertura.
- Canali di scarico a tubi telescopici per il getto dei materiali dall'alto.
- Per la movimentazione di tubazioni utilizzare bilanciere a trave predisposto per due punti o quattro di attacco regolabili in linea, funi o catene e ganci di sicurezza.
- Forca con gabbia per sollevamento di carichi unitari su pallet.
- Cassoni a sponde alte per il sollevamento di materiali minuti.
- Segregazione delle aree a rischio con transenne o reti plastificate.
- Segnaletica di sicurezza specifica del rischio per informare i lavoratori.
- Apparecchi di sollevamento adeguate ai carichi da sollevare : gru a torre, autogrù, gru su autocarro o carrelli semoventi a braccio telescopico.

[Elettrocuzione]

Per la protezione dei lavoratori dal rischio di elettrocuzione predisporre:

- Segregazioni delle aree di lavoro in cui sono presenti parti attive non protette con recinzione per impedire l'accesso ai non addetti ai lavori.
- Quadro elettrico generale e sottoquadri con prese interbloccate IP65 protette da magnete-termico in possesso dei requisiti minimi di sicurezza previsti dalla norma CEI 17-13/4 e norme tecniche pertinenti.
- Collegamento all'impianto di terra di cantiere delle attrezzature elettriche fisse, del quadro generale e dei sottoquadri.
- Schermatura delle parti attive con involucri o barriere, qualora non sia possibile la messa fuori tensione dell'impianto.
- Attrezzature isolanti per lavori su parti in tensione.
- Attrezzature elettriche portatili con marcatura IMQ e doppio isolamento e conformi alle norme vigenti in materia di sicurezza elettrica.
- Prolunghe, prese, spine, cavi, adattatori e materiale elettrico in possesso dei requisiti minimi di sicurezza previsti dalla norma CEI o norme tecniche pertinenti.
- Attrezzature elettriche portatili con tensione non superiore a 50 Volt verso terra per lavori in luoghi bagnati.

[Lavori su coperture non percorribili]

Per la protezione dei lavoratori dalla caduta da superfici di copertura di resistenza limitata predisporre:

- Impalcato di protezione sottostanti che riducano la caduta a meno di 2 metri.
- Reti di sicurezza conforme alla norma UNI EN 1263-2003 da posizionare sotto la copertura e/o i lucernari.
- Coperture antisfondamento in legno o griglie metalliche da posizionare sopra lucernari o aperture.

Per la protezione dei lavoratori dalle cadute dai bordi della copertura predisporre:

- Ponteggio a tubi e giunti, impalcato in legno e parapetti di altezza oltre 1,20 dal piano di gronda con tavole fermapiè.
- Ponteggio di servizio a telai prefabbricati e piano di calpestio con tavole metalliche, sottoponte di sicurezza, controventatura sia in pianta che sui laterali e parapetti di trattenuta di altezza oltre 1,20 dal piano di gronda.
- Per i tetti con un'inclinazione fino a 10° si può rinunciare al ponteggio di servizio se è installato un sistema di protezione dei bordi di classe A conforme alla norma EN 13374 e se tutti i lavori possono essere eseguiti all'interno di questa protezione.
- Sui tetti con un'inclinazione tra 10° e 30° si può rinunciare al ponteggio di servizio se è installato un sistema di protezione dei bordi di classe B conforme alla norma EN 13374 e se tutti i lavori possono essere eseguiti all'interno di questa protezione.
- Sui tetti con un'inclinazione superiore a 30° e 45°, si può rinunciare al ponteggio di servizio se è installato un sistema di protezione dei bordi di classe C e se tutti i lavori possono essere eseguiti all'interno di questa protezione.
- Sui tetti con un'inclinazione superiore a 45° indipendentemente dall'altezza della gronda, i lavori possono essere effettuati soltanto a partire da un ponteggio o da piattaforme di lavoro mobili.
- Sui tetti si può rinunciare al ponteggio di servizio se è installata una rete di protezione anticaduta di Tipo S conforme alla norma UNI EN 1263-2003 da posizionare sotto la copertura e/o i lucernari.

Per impedire la caduta durante il sollevamento dei materiali in copertura predisporre:

- Balconi di carico per il deposito temporaneo dei materiali in quota costituito da piano di lavoro e deposito, parapetto di protezione su ogni lato libero e struttura portante a castello o a sbalzo con tubolari metallici giuntati.
- Castelli di tiro per posizionare in quota e sostenere i mezzi di sollevamento dei materiali costituiti da piano di lavoro e deposito, parapetto di protezione su ogni lato libero e sottostruttura portante metallica.

Nelle lavorazioni in assenza di apprestamenti o non sia possibile l'allestimento, le condizioni di sicurezza devono essere garantiti con l'utilizzo di:

- Piattaforma di lavoro (cestello) su braccio idraulico e mezzo semovente.
- Ponte sviluppabile su carro.
- Scala sviluppabile su carro.

[Rumore]

Per la protezione degli addetti dall'esposizione a rumore predisporre:

- Barriere di protezione costituite da materiale fonoassorbente.
- Utilizzato di attrezzature o macchine con basse emissioni di rumore.
- Cabina insonorizzata per i mezzi meccanici.
- Segnaletica con richiamo del pericolo e delle prescrizioni.

Misure di coordinamento

[Caduta dall'alto e sfondamento > 2 metri]

Le scelte progettuali, le procedure, gli apprestamenti e le attrezzature devono essere messi in atto dalla ditta affidataria, che tramite il responsabile di cantiere dovrà coordinarsi con le ditte subaffidatarie in modo da rispettare quanto indicato nel piano.

[Caduta di materiale dall'alto]

Le scelte progettuali, le procedure, gli apprestamenti e le attrezzature devono essere messi in atto dalla ditta affidataria, che tramite il responsabile di cantiere dovrà coordinarsi con le ditte subaffidatarie in modo da rispettare quanto indicato nel piano.

Incaricare un preposto che coordini affinché:

- nessun lavoratore non addetto ai lavori transiti nelle zone a rischio.
- nessun lavoratore soste in prossimità dei lavori a rischio.
- non ci sia la presenza contemporanea nella stessa area di attività di sollevamento materiali con altre attività di cantiere differenti.
- non ci sia la presenza contemporanea di più attività di sollevamento con mezzi diversi nella stessa area.

[Elettrocuzione]

Le scelte progettuali, le procedure, gli apprestamenti e le attrezzature devono essere messi in atto dalla ditta affidataria, che tramite il responsabile di cantiere dovrà coordinarsi con le ditte subaffidatarie in modo da rispettare quanto indicato nel piano.

[Lavori su coperture non percorribili]

Le scelte progettuali, le procedure, gli apprestamenti e le attrezzature devono essere messi in atto dalla ditta affidataria, che tramite il responsabile di cantiere dovrà coordinarsi con le ditte subaffidatarie in modo da rispettare quanto indicato nel piano.

[Rumore]

Le scelte progettuali, le procedure, gli apprestamenti e le attrezzature devono essere messi in atto dalla ditta affidataria, che tramite il responsabile di cantiere dovrà coordinarsi con le ditte subaffidatarie in modo da rispettare quanto indicato nel piano.

Incaricare un preposto che coordini affinché:

- nessun lavoratore non addetto ai lavori transiti nelle aree ad elevata rumorosità.
- nessun lavoratore sostino in prossimità di zone con utilizzo di attrezzature rumorose.
- non ci sia la presenza contemporanea di attività rumorose nella stessa area.
- non ci sia la presenza contemporanea di attività ad elevata rumorosità con altre attività differenti nella stessa area.

Impermeabilizzazione coperture con guaina bituminosa			
Categoria	Impermeabilizzazioni		
Descrizione (Tipo di intervento)	Impermeabilizzazione di coperture con guaina bituminosa posata a caldo.		
Fattori di rischio utilizzati nella fase			
Attrezzature	▪ Cannello per guaina		
Opere provvisionali	▪ Parapetto metallico provvisorio ammorsato con piastra ▪ Ponteggio metallico fisso ▪ Realizzazione linea di ancoraggio per imbracatura		
Rischi aggiuntivi individuati nella fase lavorativa			
Incendio ed esplosione uso materiali pericolosi	Improbabile	Grave	Lieve
Lavori su coperture percorribili	Improbabile	Grave	Lieve
Rischi da uso di sostanze chimiche	Poco probabile	Medio	Lieve
Procedure			
<p>[Incendio ed esplosione uso materiali pericolosi]</p> <ul style="list-style-type: none">- Adozione di piano di emergenza specifico di cantiere.- Allontanamento dei lavoratori e di terzi in caso di pericolo grave e immediato.- Mantenimento delle vie e uscite di emergenza libere da materiali.- Verificare che lo stoccaggio dei materiali con pericolo di incendio avvenga in aree appropriate lontano da fonti di calore o sorgenti di innesco.- Mantenimento in efficienza dei presidi antincendio.- Controllo funzionale dei sistemi di rilevamento e spegnimento.- I lavoratori che operano all'interno di ambiente con possibile presenza di atmosfera esplosiva devono essere dotati di strumenti di rilevazione gas.- Durante la manipolazione dei prodotti infiammabili evitare le fonti di innesco quali fuoco aperto, scintille, superfici calde, radiazioni caloriche e simili- Negli spazi con presenza di atmosfere esplosive da polveri e gas utilizzare attrezzature conformi alla direttiva ATEX.- Negli spazi con presenza di atmosfere esplosive da polveri e gas dotare i lavoratori di dispositivi portatili di rilevazione gas. <p>[Lavori su coperture percorribili]</p> <ul style="list-style-type: none">- Il perimetro esterno della copertura deve essere sempre protetto con ponteggio al piano o con regolare parapetto al cornicione fino alla completa ultimazione dei lavori.- L'impalcato di sicurezza sotto la copertura deve essere allestito con altezza tale da ridurre la caduta inferiore a 2 metri e deve rimanere fino alla completa ultimazione dei lavori.- Per l'esecuzione di lavori non previsti, di limitata entità e localizzati, qualora le opere provvisionali siano già state rimosse, è necessario operare utilizzando un idoneo sistema anticaduta personale.- Per manti di copertura costituiti da elementi piccoli (tegole in cotto o in cemento) utilizzare andatoie per ripartire il carico sull'orditura sottostante.- Per manti di copertura costituiti da elementi di maggiore dimensione non portanti (lastre in fibrocemento, ecc.), utilizzare passerelle, è realizzare impalcato sottostante presenza di intavolati o reti.- Le eventuali aperture lasciate nelle coperture per la creazione di lucernari devono essere protette: con barriere perimetrali, coperte con tavoloni, provvisti di impalcati o reti sottostanti, fino alla posa in opera della copertura definitiva.- In presenza di condizioni meteo avverse (pioggia, vento, nevicate, gelo, nebbia) sospendere le lavorazioni sulla copertura. Prima di riprendere i lavori verificare gli apprestamenti.- Nei lavori in cui non è possibile allestire apprestamenti deve essere realizzata una protezione costituita da tesatura di cavo metallico fra elementi strutturali per l'ancoraggio delle funi di trattenuta delle imbracature di sicurezza.- I sistemi di protezione del bordo sulle coperture devono essere installati con l'ausilio di attrezzature specifiche (piattaforme o cestelli).- Le reti di sicurezza conformi alla norma UNI EN 12631 devono essere montati da personale competente. In cantiere deve essere presente il manuale d'uso nel quale sono contenute tutte le informazioni necessarie a:			

- a) montaggio, uso e smontaggio;
- b) cure e ispezioni;
- c) avvertenze per l'uso.

- Le attrezzature utilizzate per i lavori in quota devono essere utilizzate secondo il manuale d'uso che deve essere sempre a corredo.
- Controllare prima dell'uso che le attrezzature siano state sottoposte ai controlli iniziali, periodici previsti dal costruttore e dalla normativa vigente per il mantenimento dei requisiti minimi di sicurezza.
- Le passerelle o andatoie devono avere larghezza minima di 60 cm, o 1,20 m in caso di passaggio con materiali, impalcato in legno o elementi metallici e parapetto di trattenuta.

[Rischi da uso di sostanze chimiche]

- In cantiere o allegate al Piano Operativo di sicurezza devono essere presenti le schede di sicurezza dei prodotti utilizzati, ove sono riportate tutte le informazioni utili per:
 - a) La corretta manipolazione.
 - b) Lo stoccaggio.
 - c) La gestione delle emergenze di primo soccorso e incendio.
 - d) Le sostanze incompatibili.
- Divieto di bere, mangiare e fumare con le mani sporche.
- Controllo dell'efficienza degli impianti di ventilazione o aspirazione localizzata.
- Divieto di svolgere lavorazioni con più sostanze pericolose contemporaneamente.
- Scelta di sostanze chimiche non pericolose.
- Sorveglianza sull'uso dei DPI previsti nella scheda di sicurezza da parte del preposto.
- Sospensione dei lavori in caso di sversamenti accidentali che possono compromettere la sicurezza e la salute dei lavoratori.
- Quando si è tenuti a lavorare con prodotti contenenti solventi in locali non ventilati o ventilati insufficientemente, si deve provvedere a ventilare artificialmente il posto di lavoro.
- Sui posti di lavoro deve essere consentito conservare materiali in quantità non superiore a quelle strettamente necessaria.
- Il posto di lavoro e l'ambiente circostante vanno tenuti ben puliti.
- In caso di perdite o di spargimenti, il materiale va eliminato ricorrendo a mezzi di assorbimento o di pulizia prescritti dal produttore.

Misure preventive e protettive

[Incendio ed esplosione uso materiali pericolosi]

Per la protezione dei lavoratori nei lavori effettuati con materiali infiammabili, esplosivi, comburenti, con sorgenti di innesco (fiamme libere) predisporre:

- Delimitazione del perimetro con teli ignifughi.
- Utilizzo di attrezzature di lavoro (saldatrice, cannello, bombole e simili) in possesso dei requisiti minimi di sicurezza previsti dalla normativa vigente.
- Utilizzo di attrezzature elettriche conformi alla direttiva ATEX in ambienti con presenza di atmosfera potenzialmente esplosiva.
- Segnalazione del rischio con segnaletica di sicurezza per informare i lavoratori.

Per la gestione delle emergenze è necessario predisporre:

- Illuminazione di emergenza e segnalazione delle vie e uscite di emergenza.
- Servizi di intervento con squadra antincendio formata ed attrezzata per il recupero delle persone e lo spegnimento dell'incendio.
- Per la sicurezza dei lavoratori dal rischio incendio o esplosione, si dovrà disporre all'occorrenza di strumenti di rilevazione di gas nocivi od esplodenti.
- Mezzi antincendio portatili (estintori) facilmente raggiungibili e segnalati.
- Mezzi antincendio fissi (idranti o naspi) facilmente raggiungibili e segnalati.

[Lavori su coperture percorribili]

Per la protezione dei lavoratori dalle cadute dai bordi della copertura predisporre:

- Ponteggio a tubi e giunti, impalcato in legno e parapetti di altezza oltre 1,20 m dal piano di gronda con tavole fermapiè.
- Ponteggio di servizio a telai prefabbricati e piano di calpestio con tavole metalliche, sottoponte di sicurezza, controventatura sia in pianta che sui laterali e parapetti di trattenuta di altezza oltre 1,20 m dal

piano di gronda.

- Per i tetti con un'inclinazione fino a 10° si può rinunciare al ponteggio di servizio se è installato un sistema di protezione dei bordi di classe A conforme alla norma EN 13374 e se tutti i lavori possono essere eseguiti all'interno di questa protezione.
- Sui tetti con un'inclinazione tra 10° e 30° si può rinunciare al ponteggio di servizio se è installato un sistema di protezione dei bordi di classe B conforme alla norma EN 13374 e se tutti i lavori possono essere eseguiti all'interno di questa protezione.
- Sui tetti con un'inclinazione superiore a 30° e 45°, si può rinunciare al ponteggio di servizio se è installato un sistema di protezione dei bordi di classe C e se tutti i lavori possono essere eseguiti all'interno di questa protezione.
- Sui tetti con un'inclinazione superiore a 45° indipendentemente dall'altezza della gronda, i lavori possono essere effettuati soltanto a partire da un ponteggio o da piattaforme di lavoro mobili.
- Sui tetti si può rinunciare al ponteggio di servizio se è installata una rete di protezione anticaduta di Tipo S conforme alla norma UNI EN 1263-2003 da posizionare sotto la copertura e/o i lucernari.

Per impedire la caduta durante il sollevamento dei materiali in copertura predisporre:

- Balconi di carico per il deposito temporaneo dei materiali in quota costituito da piano di lavoro e deposito, parapetto di protezione su ogni lato libero e struttura portante a castello o a sbalzo con tubolari metallici giuntati.
- Castelli di tiro per posizionare in quota e sostenere i mezzi di sollevamento dei materiali costituiti da piano di lavoro e deposito, parapetto di protezione su ogni lato libero e sottostruttura portante metallica.

Nelle lavorazioni in assenza di apprestamenti o non sia possibile l'allestimento, le condizioni di sicurezza devono essere garantiti con l'utilizzo di:

- Piattaforma di lavoro (cestello) su braccio idraulico e mezzo semovente.
- Ponte sviluppabile su carro.
- Scala sviluppabile su carro.

[Rischi da uso di sostanze chimiche]

Per la protezione dei lavoratori durante l'uso di sostanze chimiche predisporre:

- Nelle aree di lavoro con ventilazione naturale scarsa o assente deve essere predisposto in relazione alla concentrazione di inquinanti aerodispersi:
 - a) Impianto di ventilazione generale dell'aria in presenza di sostanze scarsamente inquinanti o pericolose.
 - b) Impianto di aspirazione localizzata capace di captare gli inquinanti a livello del punto di emissione limitandone in modo significativo la quantità presente all'interno degli ambienti di lavoro.
- Confinamento con teli delle aree a rischio.
- Per l'igiene dei lavoratori locali igienici con lavabi con acqua calda per lavarsi le mani e il viso.
- Per interventi di emergenza devono essere presenti come presidi mezzi per il lavaggio oculare o della pelle in caso di contatto accidentale.
- Per interventi in caso di malore deve essere previsto un servizio di primo soccorso composto da lavoratori formati ed equipaggiati da presidi sanitari.
- Segnaletica con richiamo dei pericoli deve essere installata all'accesso dell'area a rischio.

Misure di coordinamento

[Incendio ed esplosione uso materiali pericolosi]

Le scelte progettuali, le procedure, gli apprestamenti e le attrezzature devono essere messi in atto dalla ditta affidataria, che tramite il responsabile di cantiere dovrà coordinarsi con le ditte subaffidatarie in modo da rispettare quanto indicato nel piano.

Incaricare un preposto che coordini affinché:

- nessun lavoratore non addetto ai lavori transiti nelle zone con pericolo di incendio.
- nessun lavoratori soste in prossimità dei lavori con utilizzo di materiali con pericolo di incendio o esplosione.
- non ci sia la presenza contemporanea nella stessa area di attività con uso di materiali con pericolo di incendio ed esplosione e attività con sorgenti di innesco.

[Lavori su coperture percorribili]

Le scelte progettuali, le procedure, gli apprestamenti e le attrezzature devono essere messi in atto dalla ditta affidataria, che tramite il responsabile di cantiere dovrà coordinarsi con le ditte subaffidatarie in modo da rispettare quanto indicato nel piano.

[Rischi da uso di sostanze chimiche]

Le scelte progettuali, le procedure, gli apprestamenti e le attrezzature devono essere messi in atto dalla ditta affidataria, che tramite il responsabile di cantiere dovrà coordinarsi con le ditte subaffidatarie in modo da rispettare quanto indicato nel piano.

Installazione di moduli fotovoltaici su copertura			
Categoria	Interventi per Ecobonus e Sisma bonus		
Descrizione (Tipo di intervento)	Attività contemplate: - Approvvigionamento delle tegole e delle stringhe di moduli fotovoltaici - Sollevamento in quota e posa in opera di tegole - Smontaggio di elementi di copertura in posizioni idonee al fissaggio delle dime e dei supporti - Approvvigionamento, sollevamento e montaggio degli elementi di supporto - Montaggio di pannelli fotovoltaici su supporti o telai preinstallati - Installazione di inverter di conversione CC/AC e collegamento alla rete elettrica del campo di pannelli fotovoltaici		
Fattori di rischio utilizzati nella fase			
Attrezzature	<ul style="list-style-type: none">▪ Autocarro▪ Autocarro con gru▪ Avvitatore a batteria▪ Trapano elettrico▪ Utensili elettrici portatili		
Opere provvisionali	<ul style="list-style-type: none">▪ Parapetto metallico provvisorio ammorsato con piastra▪ Ponteggio metallico fisso▪ Realizzazione linea di ancoraggio per imbracatura		
Rischi aggiuntivi individuati nella fase lavorativa			
Caduta di materiale dall'alto	Improbabile	Grave	Lieve
Elettrocuzione	Improbabile	Grave	Lieve
Lavori su coperture percorribili	Improbabile	Grave	Lieve
Procedure			
<p>[Caduta di materiale dall'alto]</p> <ul style="list-style-type: none">- Le forche semplici possono essere utilizzate solo per operazioni di scarico dei materiali.- Sospensione delle operazioni in caso di condizioni meteo che possono pregiudicare la sicurezza (forte vento, pioggia intensa).- Manutenzione dei mezzi di sollevamento secondo le indicazioni del fabbricante e verifica periodica annuale. Gli esiti dei controlli e delle verifiche devono essere disponibili in cantiere.- Controllo dell'integrità delle imbracature, funi e dei ganci di sollevamento.- Controllo dell'integrità degli accessori di sollevamento (gabbie, bilancieri e cassoni).- Le operazioni di movimentazione di materiali con apparecchi di sollevamento fissi e mobili devono essere effettuati da personale abilitato e coadiuvati con l'ausilio di un preposto.- Le attrezzature di movimentazione devono essere sottoposte a controlli iniziali e periodici secondo le indicazioni fornite dal costruttore e dalla normativa vigente. <p>- Per il getto dei materiali i canali devono avere i seguenti requisiti:</p> <ul style="list-style-type: none">a) imboccatura superiore protetta per evitare cadute accidentali di persone;b) ogni tronco inserito in quello inferiore;c) eventuali raccordi, adeguatamente rinforzati;d) ultimo tratto inclinato, al fine di ridurre la velocità di fuoriuscita del materiale;e) estremità inferiore sufficientemente lontana dalla struttura e dai ponti di servizio; deve inoltre essere posta ad altezza tale da evitare la formazione di polvere o di pericolosi rimbalzi di materiale;f) estremità inferiore posta ad altezza non superiore ai due metri dal piano di raccolta. <p>[Elettrocuzione]</p> <ul style="list-style-type: none">- I lavori su parti in tensione o in prossimità di parti in tensione devono essere effettuati solo da personale competente sotto la diretta sorveglianza di un preposto.- Disattivare le parti in tensione e bloccare l'apertura del quadro per evitare attivazioni non autorizzati.- Verificare l'integrità delle prese, prolunghe e spine.			

[Lavori su coperture percorribili]

- Il perimetro esterno della copertura deve essere sempre protetto con ponteggio al piano o con regolare parapetto al cornicione fino alla completa ultimazione dei lavori.
- L'impalcato di sicurezza sotto la copertura deve essere allestito con altezza tale da ridurre la caduta inferiore a 2 metri e deve rimanere fino alla completa ultimazione dei lavori.
- Per l'esecuzione di lavori non previsti, di limitata entità e localizzati, qualora le opere provvisorie siano già state rimosse, è necessario operare utilizzando un idoneo sistema anticaduta personale.
- Per manti di copertura costituiti da elementi piccoli (tegole in cotto o in cemento) utilizzare andatoie per ripartire il carico sull'orditura sottostante.
- Per manti di copertura costituiti da elementi di maggiore dimensione non portanti (lastre in fibrocemento, ecc.), utilizzare passerelle, e realizzare impalcato sottostante con presenza di intavolati o reti.
- Le eventuali aperture lasciate nelle coperture per la creazione di lucernari devono essere protette con barriere perimetrali, coperte con tavoloni, provvisti di impalcati o reti sottostanti, fino alla posa in opera della copertura definitiva.
- In presenza di condizioni meteo avverse (pioggia, vento, nevicate, gelo, nebbia) sospendere le lavorazioni sulla copertura. Prima di riprendere i lavori verificare gli apprestamenti.
- Nei lavori in cui non è possibile allestire apprestamenti deve essere realizzata una protezione costituita da tesatura di cavo metallico fra elementi strutturali per l'ancoraggio delle funi di trattenuta delle imbracature di sicurezza.
- I sistemi di protezione del bordo sulle coperture devono essere installati con l'ausilio di attrezzature specifiche (piattaforme o cestelli).
- Le reti di sicurezza conformi alla norma UNI EN 12631 devono essere montate da personale competente. In cantiere deve essere presente il manuale d'uso nel quale sono contenute tutte le informazioni necessarie a:
 - a) montaggio, uso e smontaggio;
 - b) cure e ispezioni;
 - c) avvertenze per l'uso.
- Le attrezzature utilizzate per i lavori in quota devono essere utilizzate secondo il manuale d'uso che deve essere sempre a corredo.
- Controllare prima dell'uso che le attrezzature siano state sottoposte ai controlli iniziali periodici previsti dal costruttore e dalla normativa vigente per il mantenimento dei requisiti minimi di sicurezza.
- Le passerelle o andatoie devono avere larghezza minima di 60 cm, o 1,20 m in caso di passaggio con materiali, impalcato in legno o elementi metallici e parapetto di trattenuta.

Misure preventive e protettive

[Caduta di materiale dall'alto]

Per la protezione dei lavoratori dalla caduta di materiali sulle vie di transito o posti di lavoro predisporre:

- Impalcato di protezione dei luoghi di transito costituita da struttura tubolare metallica e copertura con tavoloni.
- Mantovana parasassi aggettante su ponteggio, con struttura di supporto in tubolari metallici giuntati, inclinazione di 30° e sporgenza 1,50 metri rispetto al piano orizzontale.
- Teli o reti traspiranti su ponteggio per contenimento polveri e materiali minuti.
- Delimitazione del perimetro esterno dell'area con rete plastificata o metallica arretrata di almeno 2 metri dal ponteggio o copertura.
- Canali di scarico a tubi telescopici per il getto dei materiali dall'alto.
- Per la movimentazione di tubazioni utilizzare bilanciere a trave predisposto per due punti o quattro di attacco regolabili in linea, funi o catene e ganci di sicurezza.
- Forca con gabbia per sollevamento di carichi unitari su pallets.
- Cassoni a sponde alte per il sollevamento di materiali minuti.
- Segregazione delle aree a rischio con transenne o reti plastificate.
- Segnaletica di sicurezza specifica del rischio per informare i lavoratori.
- Apparecchi di sollevamento adeguati ai carichi da sollevare: gru a torre, autogrù, gru su autocarro o carrelli semoventi a braccio telescopico.

[Elettrocuzione]

Per la protezione dei lavoratori dal rischio di elettrocuzione predisporre:

- Segregazioni delle aree di lavoro in cui sono presenti parti attive non protette con recinzione per impedire l'accesso ai non addetti ai lavori.
- Quadro elettrico generale e sottoquadri con prese interbloccate IP65 protette da magneti-termici in possesso dei requisiti minimi di sicurezza previsti dalla norma CEI 17-13/4 e norme tecniche pertinenti.

- Collegamento all'impianto di terra di cantiere delle attrezzature elettriche fisse, del quadro generale e dei sottoquadri.
- Schermatura delle parti attive con involucri o barriere, qualora non sia possibile la messa fuori tensione dell'impianto.
- Attrezzature isolanti per lavori su parti in tensione.
- Attrezzature elettriche portatili con marcatura IMQ e doppio isolamento e conformi alle norme vigenti in materia di sicurezza elettrica.
- Prolunghe, prese, spine, cavi, adattatori e materiale elettrico in possesso dei requisiti minimi di sicurezza previsti dalla norma CEI o norme tecniche pertinenti.
- Attrezzature elettriche portatili con tensione non superiore a 50 Volt verso terra per lavori in luoghi bagnati.

[Lavori su coperture percorribili]

Per la protezione dei lavoratori dalle cadute dai bordi della copertura predisporre:

- Ponteggio a tubi e giunti, impalcato in legno e parapetti di altezza oltre 1,20 dal piano di gronda con tavole fermapiEDE.
- Ponteggio di servizio a telai prefabbricati e piano di calpestio con tavole metalliche, sottoponte di sicurezza, controventatura sia in pianta che sui laterali e parapetti di trattenuta di altezza oltre 1,20 dal piano di gronda.
- Per i tetti con un'inclinazione fino a 10° si può rinunciare al ponteggio di servizio se è installato un sistema di protezione dei bordi di classe A conforme alla norma EN 13374 e se tutti i lavori possono essere eseguiti all'interno di questa protezione.
- Sui tetti con un'inclinazione tra 10° e 30° si può rinunciare al ponteggio di servizio se è installato un sistema di protezione dei bordi di classe B conforme alla norma EN 13374 e se tutti i lavori possono essere eseguiti all'interno di questa protezione.
- Sui tetti con un'inclinazione superiore a 30° e 45°, si può rinunciare al ponteggio di servizio se è installato un sistema di protezione dei bordi di classe C e se tutti i lavori possono essere eseguiti all'interno di questa protezione.
- Sui tetti con un'inclinazione superiore a 45° indipendentemente dall'altezza della gronda, i lavori possono essere effettuati soltanto a partire da un ponteggio o da piattaforme di lavoro mobili.
- Sui tetti si può rinunciare al ponteggio di servizio se è installata una rete di protezione anticaduta di Tipo S conforme alla norma UNI EN 1263-2003 da posizionare sotto la copertura e/o i lucernari.

Per impedire la caduta durante il sollevamento dei materiali in copertura predisporre:

- Balconi di carico per il deposito temporaneo dei materiali in quota costituiti da piano di lavoro e deposito, parapetto di protezione su ogni lato libero e struttura portante a castello o a sbalzo con tubolari metallici giuntati.
- Castelli di tiro per posizionare in quota e sostenere i mezzi di sollevamento dei materiali costituiti da piano di lavoro e deposito, parapetto di protezione su ogni lato libero e sottostruttura portante metallica.

Nelle lavorazioni in assenza di apprestamenti o dove non sia possibile l'allestimento, le condizioni di sicurezza devono essere garantite con l'utilizzo di:

- Piattaforma di lavoro (cestello) su braccio idraulico e mezzo semovente.
- Ponte sviluppabile su carro.
- Scala sviluppabile su carro.

Misure di coordinamento

[Caduta di materiale dall'alto]

Le scelte progettuali, le procedure, gli apprestamenti e le attrezzature devono essere messi in atto dalla ditta affidataria, che tramite il responsabile di cantiere dovrà coordinarsi con le ditte subaffidatarie in modo da rispettare quanto indicato nel piano.

Incaricare un preposto che coordini affinché:

- nessun lavoratore non addetto ai lavori transiti nelle zone a rischio;
- nessun lavoratore soste in prossimità dei lavori a rischio;
- non ci sia la presenza contemporanea nella stessa area di attività di sollevamento materiali con altre attività di cantiere differenti;
- non ci sia la presenza contemporanea di più attività di sollevamento con mezzi diversi nella stessa area.

[Elettrocuzione]

Le scelte progettuali, le procedure, gli apprestamenti e le attrezzature devono essere messi in atto dalla ditta affidataria, che tramite il responsabile di cantiere dovrà coordinarsi con le ditte subaffidatarie in modo da rispettare

quanto indicato nel piano.

[Lavori su coperture percorribili]

Le scelte progettuali, le procedure, gli apprestamenti e le attrezzature devono essere messi in atto dalla ditta affidataria, che tramite il responsabile di cantiere dovrà coordinarsi con le ditte subaffidatarie in modo da rispettare quanto indicato nel piano.

Rappresentazioni grafiche

▪ Montaggio fv integrato



Interventi di posa linea vita			
Categoria	Manutenzione copertura e posa di linea vita		
Descrizione (Tipo di intervento)	All'interno di questa fase risultano presenti le seguenti sub fasi: - montaggio delle linee vita sulla copertura; - sgombero macerie e stoccaggio nell'area adibita a rifiuti.		
Fattori di rischio utilizzati nella fase			
Attrezzature	<ul style="list-style-type: none">▪ Martello demolitore elettrico▪ Martello demolitore pneumatico▪ Smerigliatore orbitale o flessibile		
Opere provvisionali	<ul style="list-style-type: none">▪ Ponti su cavalletti		
Rischi aggiuntivi individuati nella fase lavorativa			
Caduta dall'alto e sfondamento > 2 metri	Improbabile	Grave	Lieve
Caduta di materiale dall'alto	Improbabile	Grave	Lieve
Elettrocuzione	Improbabile	Grave	Lieve
Lavori su coperture non percorribili	Improbabile	Grave	Lieve
Rumore	Poco probabile	Medio	Lieve
Scelte progettuali ed organizzative			
[Rumore] Le lavorazioni rumorose dovranno essere pianificate in modo da evitare lavorazioni contemporanee in zone adiacenti o limitrofe.			
Procedure			
[Caduta dall'alto e sfondamento > 2 metri] - Il ponteggio con relativa omologa ministeriale deve essere montato seguendo il libretto di montaggio e gli schemi contenuti nel Piano di montaggio, uso e smontaggio (PIMUS) redatto per quel specifico cantiere, con elementi che devono portare impressi il nome e il marchio del fabbricante. - Il montaggio deve essere effettuato da una squadra composta da 2 montatori abilitati sotto la diretta sorveglianza di preposto formato. - Le condizioni degli elementi devono essere verificati prima del montaggio e gli esiti dei controlli devono essere registrati. - Il ponteggio deve essere ancorato all’opera servita, secondo la tipologia e il numero degli ancoraggi previsti dal libretto e/o dalla relazione di calcolo elaborata da un tecnico abilitato. - Il ponteggio deve distare dall’opera servita massimo 20 cm, in caso contrario allestire il parapetto anche sul lato interno o aggiungere una mensola a sbalzo per ridurre la distanza a meno di 20 cm. - Per salire e scendere dal ponteggio utilizzare le scalette interne e le botole. - Verificare prima dell’uso che ogni piano di lavoro sia completo di impalcato, parapetto, tavola fermapiede e cancelletto laterale. La parti non accessibili devono essere chiuse. - Gli elementi del ponteggio non devono essere rimossi durante la fase di lavoro per facilitare le lavorazioni. - Il programma lavori di allestimento deve essere compatibile con le condizioni climatiche. Immediata sospensione lavori in caso di eventi meteorici eccezionali. - Le tavole costituenti il piano di calpestio di ponti, passerelle, andatoie ed impalcato di servizio, balconi di carico e castelli di tiro devono avere le fibre con andamento parallelo all'asse, spessore adeguato al carico da sopportare ed in ogni caso non minore di cm 5, e larghezza non minore di cm 30. Le tavole stesse non devono avere nodi passanti che riducano più del dieci per cento la sezione di resistenza. - Nei lavori in cui non è possibile allestire apprestamenti deve essere realizzata una protezione costituita da tesatura di cavo metallico fra elementi strutturali per l’ancoraggio delle funi di trattenuta delle imbracature di sicurezza. - I sistemi di protezione del bordo sulle coperture devono essere installati con l’ausilio di attrezzature specifiche (piattaforme o cestelli). - Le reti di sicurezza conformi alla norma UNI EN 12631 devono essere montati da personale competente. In cantiere deve essere presente il manuale d’uso nel quale sono contenute tutte le informazioni			

necessarie a:

- a) montaggio, uso e smontaggio;
- b) cure e ispezioni;
- c) avvertenze per l'uso.

- Il Ponte a torre su ruote deve essere montato da personale competente secondo il manuale fornito dal fabbricante. Le ruote durante l'uso devono essere bloccate con gli stabilizzatori. La salita e la discesa deve essere interna impiegando le apposite scalette e botole. Durante la fase lavorativa il piano di lavoro deve essere protetto sui 4 lati. Il ponte deve essere utilizzato secondo il manuale d'uso.
- Le attrezzature utilizzate per i lavori in quota devono essere utilizzate secondo il manuale d'uso che deve essere sempre a corredo.
- Controllare prima dell'uso che le attrezzature siano state sottoposte ai controlli iniziali, periodici previsti dal costruttore e dalla normativa vigente per il mantenimento dei requisiti minimi di sicurezza.
- Le passerelle o andatoie devono avere larghezza minima di 60 cm, o 1,20 m in caso di passaggio con materiali, impalcato in legno o elementi metallici e parapetto di trattenuta.

[Caduta di materiale dall'alto]

- Le forche semplici possono essere utilizzati solo per operazioni di scarico dei materiali.
- Sospensione delle operazioni in caso di condizioni meteo che possono pregiudicare la sicurezza (forte vento, pioggia intensa).
- Manutenzione dei mezzi di sollevamento secondo le indicazioni del fabbricante e verifica periodica annuale. Gli esiti dei controlli e delle verifiche devono essere disponibili in cantiere.
- Controllo dell'integrità delle imbracature, funi e dei ganci di sollevamento.
- Controllo dell'integrità degli accessori di sollevamento (gabbie, bilancieri e cassoni).
- Le operazioni di movimentazione di materiali con apparecchi di sollevamento fissi e mobili devono essere effettuati da personale abilitato e coadiuvati con l'ausilio di un preposto.
- Le attrezzature di movimentazione devono essere sottoposte a controlli iniziali e periodici secondo le indicazioni fornite dal costruttore e dalla normativa vigente.

- Per il getto dei materiali i canali devono avere i seguenti requisiti:

- a) imboccatura superiore protetta per evitare cadute accidentali di persone;
- b) ogni tronco inserito in quello inferiore;
- c) eventuali raccordi, adeguatamente rinforzati;
- d) ultimo tratto inclinato, fine di ridurre la velocità di fuoriuscita del materiale;
- e) estremità inferiore sufficientemente lontana dalla struttura e dai ponti di servizio; deve inoltre essere posta ad altezza tale da evitare la formazione di polvere o di pericolosi rimbalzi di materiale;
- f) estremità inferiore posta ad altezza non superiore ai due metri dal piano di raccolta,

[Elettrocuzione]

- I lavori su parti in tensione o in prossimità di parti in tensione devono essere effettuati solo da personale competente sotto la diretta sorveglianza di un preposto.
- Disattivare le parti in tensione e bloccare l'apertura del quadro per evitare attivazioni non autorizzate.
- Verificare l'integrità delle prese, prolunghie e spine.

[Lavori su coperture non percorribili]

- Il perimetro esterno della copertura deve essere sempre protetto con ponteggio al piano o con regolare parapetto al cornicione fino alla completa ultimazione dei lavori.
- L'impalcato di sicurezza sotto la copertura deve essere allestito con altezza tale da ridurre la caduta inferiore a 2 metri e deve rimanere fino alla completa ultimazione dei lavori.
- Per l'esecuzione di lavori non previsti, di limitata entità e localizzati, qualora le opere provvisorie siano già state rimosse, è necessario operare utilizzando un idoneo sistema anticaduta personale.
- Per manti di copertura costituiti da elementi piccoli (tegole in cotto o in cemento) utilizzare andatoie per ripartire il carico sull'orditura sottostante.
- Per manti di copertura costituiti da elementi di maggiore dimensione non portanti (lastre in fibrocemento, ecc.), utilizzare passerelle, è realizzare impalcato sottostante presenza di intavolati o reti.
- Le eventuali aperture lasciate nelle coperture per la creazione di lucernari devono essere protette: con barriere perimetrali, coperte con tavoloni, provvisti di impalcati o reti sottostanti, fino alla posa in opera della copertura definitiva.
- In presenza di condizioni meteo avverse (pioggia, vento, nevicate, gelo, nebbia) sospendere le lavorazioni sulla

copertura. Prima di riprendere i lavori verificare gli apprestamenti.

- Nei lavori in cui non è possibile allestire apprestamenti deve essere realizzata una protezione costituita da tesatura di cavo metallico fra elementi strutturali per l'ancoraggio delle funi di trattenuta delle imbracature di sicurezza.
- I sistemi di protezione del bordo sulle coperture devono essere installati con l'ausilio di attrezzature specifiche (piattaforme o cestelli).
- Le reti di sicurezza conformi alla norma UNI EN 12631 devono essere montati da personale competente. In cantiere deve essere presente il manuale d'uso nel quale sono contenute tutte le informazioni necessarie a:
 - a) montaggio, uso e smontaggio;
 - b) cure e ispezioni;
 - c) avvertenze per l'uso.
- Le attrezzature utilizzate per i lavori in quota devono essere utilizzate secondo il manuale d'uso che deve essere sempre a corredo.
- Controllare prima dell'uso che le attrezzature siano state sottoposte ai controlli iniziali, periodici previsti dal costruttore e dalla normativa vigente per il mantenimento dei requisiti minimi di sicurezza.
- Le passerelle o andatoie devono avere larghezza minima di 60 cm, o 1,20 m in caso di passaggio con materiali, impalcato in legno o elementi metallici e parapetto di trattenuta.

[Rumore]

- Non eseguire lavori rumorosi contemporaneamente nella stessa area.
- Ubicazione delle attrezzature rumorose lontano da vie di passaggio.
- Vigilare sull'uso degli otoprotettori.

Misure preventive e protettive

[Caduta dall'alto e sfondamento > 2 metri]

Per la protezione dei lavoratori dalle cadute dall'alto predisporre:

- Ponte a torre su ruote (trabattelli) conforme alla norma UNI HD 1004.
- Parapetto normale con tavola fermapiEDE in legno a solaio o cornicione.
- Parapetto normale con elementi a tubi e giunti e tavola fermapiEDE a solaio o cornicione.
- Ponteggio di servizio a tubi e giunti con sottoponte di sicurezza a distanza non superiore a 2,50 metri.
- Ponte su cavalletti con impalcato in tavole di legno della sezione minima di 30 x 5 cm, poggiato su tre cavalletti, larghezza 90 cm e lunghezza 4 metri.
- Ponteggio di servizio a telai prefabbricati e piano di calpestio con tavole metalliche, sottoponte di sicurezza, controventatura sia in pianta che sui laterali.
- Copertura di botole, asole e aperture nei solai con tavolato in legno.
- Protezione delle aperture verso il vuoto o vani.
- Reti di sicurezza conformi alla norma UNI EN 1263-2003 sotto la copertura e/o i lucernari.
- Reti di sicurezza conformi alla norma UNI EN 1263-2003 collegate alle armature provvisorie dei solai.
- Sistemi combinati costituiti da parapetti di trattenuta e reti di sicurezza integrati fra loro.
- Sistemi di protezione bordi (parapetti di trattenuta provvisori) di classe A conformi alla norma EN 13374 per superfici con inclinazione non superiore a 10°.
- Sistemi di protezione bordi (parapetti di trattenuta provvisori) di classe B conformi alla norma EN 13374 per superfici con inclinazione non superiore a 30°.
- Balconi di carico per il deposito temporaneo dei materiali in quota costituito da piano di lavoro e deposito, parapetto di protezione su ogni lato libero e struttura portante a castello o a sbalzo con tubolari metallici giuntati.
- Castelli di tiro per posizionare in quota e sostenere i mezzi di sollevamento dei materiali costituiti da piano di lavoro e deposito, parapetto di protezione su ogni lato libero e sottostruttura portante metallica.
- Passerelle metalliche o in legno complete di parapetto e tavole fermapiEDE, per il collegamento di posti di lavoro a quote diverse allestire passerelle metalliche o in legno.

Nelle lavorazioni in assenza di apprestamenti o non sia possibile l'allestimento, le condizioni di sicurezza devono essere garantiti con l'utilizzo di:

- Piattaforma di lavoro (cestello) su braccio idraulico e mezzo semovente.
- Ponte sviluppabile su carro.
- Scala sviluppabile su carro.

[Caduta di materiale dall'alto]

Per la protezione dei lavoratori dalla caduta di materiali sulle vie di transito o posti di lavoro predisporre:

- Impalcato di protezione dei luoghi di transito costituita da struttura tubolare metallica e copertura con tavoloni.

- Mantovana parasassi aggettante su ponteggio, con struttura di supporto in tubolari metallici giuntati, inclinazione di 30° e sporgenza 1,50 metri rispetto al piano orizzontale.
- Teli o reti traspiranti su ponteggio per contenimento polveri e materiali minuti.
- Delimitazione del perimetro esterno dell'area con rete plastificata o metallica arretrata di almeno 2 metri dal ponteggio o copertura.
- Canali di scarico a tubi telescopici per il getto dei materiali dall'alto.
- Per la movimentazione di tubazioni utilizzare bilanciere a trave predisposto per due punti o quattro di attacco regolabili in linea, funi o catene e ganci di sicurezza.
- Forca con gabbia per sollevamento di carichi unitari su pallet.
- Cassoni a sponde alte per il sollevamento di materiali minuti.
- Segregazione delle aree a rischio con transenne o reti plastificate.
- Segnaletica di sicurezza specifica del rischio per informare i lavoratori.
- Apparecchi di sollevamento adeguate ai carichi da sollevare : gru a torre, autogrù, gru su autocarro o carrelli semoventi a braccio telescopico.

[Elettrocuzione]

Per la protezione dei lavoratori dal rischio di elettrocuzione predisporre:

- Segregazioni delle aree di lavoro in cui sono presenti parti attive non protette con recinzione per impedire l'accesso ai non addetti ai lavori.
- Quadro elettrico generale e sottoquadri con prese interbloccate IP65 protette da magnete-termico in possesso dei requisiti minimi di sicurezza previsti dalla norma CEI 17-13/4 e norme tecniche pertinenti.
- Collegamento all'impianto di terra di cantiere delle attrezzature elettriche fisse, del quadro generale e dei sottoquadri.
- Schermatura delle parti attive con involucri o barriere, qualora non sia possibile la messa fuori tensione dell'impianto.
- Attrezzature isolanti per lavori su parti in tensione.
- Attrezzature elettriche portatili con marcatura IMQ e doppio isolamento e conformi alle norme vigenti in materia di sicurezza elettrica.
- Prolunghe, prese, spine, cavi, adattatori e materiale elettrico in possesso dei requisiti minimi di sicurezza previsti dalla norma CEI o norme tecniche pertinenti.
- Attrezzature elettriche portatili con tensione non superiore a 50 Volt verso terra per lavori in luoghi bagnati.

[Lavori su coperture non percorribili]

Per la protezione dei lavoratori dalla caduta da superfici di copertura di resistenza limitata predisporre:

- Impalcati di protezione sottostanti che riducano la caduta a meno di 2 metri.
- Reti di sicurezza conforme alla norma UNI EN 1263-2003 da posizionare sotto la copertura e/o i lucernari.
- Coperture antisfondamento in legno o griglie metalliche da posizionare sopra lucernari o aperture.

Per la protezione dei lavoratori dalle cadute dai bordi della copertura predisporre:

- Ponteggio a tubi e giunti, impalcato in legno e parapetti di altezza oltre 1,20 dal piano di gronda con tavole fermapiè.
- Ponteggio di servizio a telai prefabbricati e piano di calpestio con tavole metalliche, sottoponte di sicurezza, controventatura sia in pianta che sui laterali e parapetti di trattenuta di altezza oltre 1,20 dal piano di gronda.
- Per i tetti con un'inclinazione fino a 10° si può rinunciare al ponteggio di servizio se è installato un sistema di protezione dei bordi di classe A conforme alla norma EN 13374 e se tutti i lavori possono essere eseguiti all'interno di questa protezione.
- Sui tetti con un'inclinazione tra 10° e 30° si può rinunciare al ponteggio di servizio se è installato un sistema di protezione dei bordi di classe B conforme alla norma EN 13374 e se tutti i lavori possono essere eseguiti all'interno di questa protezione.
- Sui tetti con un'inclinazione superiore a 30° e 45°, si può rinunciare al ponteggio di servizio se è installato un sistema di protezione dei bordi di classe C e se tutti i lavori possono essere eseguiti all'interno di questa protezione.
- Sui tetti con un'inclinazione superiore a 45° indipendentemente dall'altezza della gronda, i lavori possono essere effettuati soltanto a partire da un ponteggio o da piattaforme di lavoro mobili.
- Sui tetti si può rinunciare al ponteggio di servizio se è installata una rete di protezione anticaduta di Tipo S conforme alla norma UNI EN 1263-2003 da posizionare sotto la copertura e/o i lucernari.

Per impedire la caduta durante il sollevamento dei materiali in copertura predisporre:

- Balconi di carico per il deposito temporaneo dei materiali in quota costituito da piano di lavoro e deposito, parapetto di protezione su ogni lato libero e struttura portante a castello o a sbalzo con tubolari metallici giuntati.
- Castelli di tiro per posizionare in quota e sostenere i mezzi di sollevamento dei materiali costituiti da piano di lavoro e deposito, parapetto di protezione su ogni lato libero e sottostruttura portante metallica.

Nelle lavorazioni in assenza di apprestamenti o non sia possibile l'allestimento, le condizioni di sicurezza devono essere garantiti con l'utilizzo di:

- Piattaforma di lavoro (cestello) su braccio idraulico e mezzo semovente.
- Ponte sviluppabile su carro.
- Scala sviluppabile su carro.

[Rumore]

Per la protezione degli addetti dall'esposizione a rumore predisporre:

- Barriere di protezione costituite da materiale fonoassorbente.
- Utilizzato di attrezzature o macchine con basse emissioni di rumore.
- Cabina insonorizzata per i mezzi meccanici.
- Segnaletica con richiamo del pericolo e delle prescrizioni.

Misure di coordinamento

[Caduta dall'alto e sfondamento > 2 metri]

Le scelte progettuali, le procedure, gli apprestamenti e le attrezzature devono essere messi in atto dalla ditta affidataria, che tramite il responsabile di cantiere dovrà coordinarsi con le ditte subaffidatarie in modo da rispettare quanto indicato nel piano.

[Caduta di materiale dall'alto]

Le scelte progettuali, le procedure, gli apprestamenti e le attrezzature devono essere messi in atto dalla ditta affidataria, che tramite il responsabile di cantiere dovrà coordinarsi con le ditte subaffidatarie in modo da rispettare quanto indicato nel piano.

Incaricare un preposto che coordini affinché:

- nessun lavoratore non addetto ai lavori transiti nelle zone a rischio.
- nessun lavoratore soste in prossimità dei lavori a rischio.
- non ci sia la presenza contemporanea nella stessa area di attività di sollevamento materiali con altre attività di cantiere differenti.
- non ci sia la presenza contemporanea di più attività di sollevamento con mezzi diversi nella stessa area.

[Elettrocuzione]

Le scelte progettuali, le procedure, gli apprestamenti e le attrezzature devono essere messi in atto dalla ditta affidataria, che tramite il responsabile di cantiere dovrà coordinarsi con le ditte subaffidatarie in modo da rispettare quanto indicato nel piano.

[Lavori su coperture non percorribili]

Le scelte progettuali, le procedure, gli apprestamenti e le attrezzature devono essere messi in atto dalla ditta affidataria, che tramite il responsabile di cantiere dovrà coordinarsi con le ditte subaffidatarie in modo da rispettare quanto indicato nel piano.

[Rumore]

Le scelte progettuali, le procedure, gli apprestamenti e le attrezzature devono essere messi in atto dalla ditta affidataria, che tramite il responsabile di cantiere dovrà coordinarsi con le ditte subaffidatarie in modo da rispettare quanto indicato nel piano.

Incaricare un preposto che coordini affinché:

- nessun lavoratore non addetto ai lavori transiti nelle aree ad elevata rumorosità.
- nessun lavoratore sostino in prossimità di zone con utilizzo di attrezzature rumorose.
- non ci sia la presenza contemporanea di attività rumorose nella stessa area.
- non ci sia la presenza contemporanea di attività ad elevata rumorosità con altre attività differenti nella stessa area.

Rimozione di infissi esterni			
Categoria	Demolizioni di strutture portanti e non portanti		
Descrizione (Tipo di intervento)	Rimozione di infissi esterni.		
Fattori di rischio utilizzati nella fase			
Attrezzature	<ul style="list-style-type: none">▪ Autocarro▪ Martello▪ Utensili manuali		
Opere provvisionali	<ul style="list-style-type: none">▪ Ponteggio metallico fisso		
Rischi aggiuntivi individuati nella fase lavorativa			
Caduta dall'alto per lavori su facciate	Improbabile	Grave	Lieve
Procedure			
<p>[Caduta dall'alto per lavori su facciate]</p> <ul style="list-style-type: none">- Verificare l'integrità degli impalcati e dei parapetti dei ponteggi prima di ogni inizio di attività sui medesimi.- Quando per esigenze di lavoro alcune opere provvisionali devono essere manomesse o rimosse, appena ultimate quelle lavorazioni è indispensabile ripristinare le protezioni facendo uso di imbracature anticaduta.- Non sovraccaricare i ponti di servizio per lo scarico dei materiali che non devono diventare dei depositi.- Il ponteggio con relativa omologa ministeriale deve essere montato seguendo il libretto di montaggio e gli schemi contenuti nel Piano di montaggio, uso e smontaggio (PIMUS) redatto per quel specifico cantiere, con elementi che devono portare impressi il nome e il marchio del fabbricante.- Il montaggio deve essere effettuato da una squadra composta da 2 montatori abilitati sotto la diretta sorveglianza di preposto formato.- Le condizioni degli elementi devono essere verificati prima del montaggio e gli esiti dei controlli devono essere registrati.- Il ponteggio deve essere ancorato all'opera servita, secondo la tipologia e il numero degli ancoraggi previsti dal libretto e/o dalla relazione di calcolo elaborata da un tecnico abilitato.- Il ponteggio deve distare dall'opera servita massimo 20 cm, in caso contrario allestire il parapetto anche sul lato interno o aggiungere una mensola a sbalzo per ridurre la distanza a meno di 20 cm.- Per salire e scendere dal ponteggio utilizzare le scalette interne e le botole.- Verificare prima dell'uso che ogni piano di lavoro sia completo di impalcato, parapetto, tavola fermapiè e cancelletto laterale. Le parti non accessibili devono essere chiuse.- Gli elementi del ponteggio non devono essere rimossi durante la fase di lavoro per facilitare le lavorazioni.- Il Programma lavori di allestimento deve essere compatibile con le condizioni climatiche. Immediata sospensione lavori in caso di eventi meteorici eccezionali.- Le tavole costituenti il piano di calpestio di ponti, passerelle, andatoie ed impalcati di servizio, balconi di carico e castelli di tiro devono avere le fibre con andamento parallelo all'asse, spessore adeguato al carico da sopportare ed in ogni caso non minore di cm 5, e larghezza non minore di cm 30. Le tavole stesse non devono avere nodi passanti che riducano più del dieci per cento la sezione di resistenza.- In presenza di condizioni meteo avverse (pioggia, vento, nevicata, gelo, nebbia) sospendere le lavorazioni sul ponteggio o sui prospetti. Prima di riprendere i lavori verificare gli apprestamenti.- Le attrezzature utilizzate per i lavori in quota devono essere utilizzate secondo il manuale d'uso che deve essere sempre a corredo.- Controllare prima dell'uso che le attrezzature siano state sottoposte ai controlli iniziali, periodici previsti dal costruttore e dalla normativa vigente per il mantenimento dei requisiti minimi di sicurezza.- Le passerelle o andatoie devono avere larghezza minima di 60 cm, o 1,20 cm in caso di passaggio con materiali, impalcato in legno o elementi metallici e parapetto di trattenuta.			
Misure preventive e protettive			
<p>[Caduta dall'alto per lavori su facciate]</p> <ul style="list-style-type: none">- Nei lavori su prospetti installare un ponteggio di facciata. Durante tutta la durata dei lavori di costruzione il parapetto superiore del ponteggio deve superare almeno di 1,20 cm il piano di gronda.- Quando tecnicamente non è possibile o risulta troppo pericoloso installare una protezione laterale o un ponteggio			

devono essere utilizzati cestelli su autocarro, piattaforme autosollevanti, scale aeree, reti di sicurezza, funi di sicurezza.

- Se la distanza tra il piano di calpestio del ponteggio e la facciata è superiore a 20 cm, devono essere prese misure che permettano di evitare le cadute attraverso questa apertura quali parapetto interno o sbalzo.

Le cadute di persone dall'alto devono essere impedito con:

- Ponte a torre su ruote (trabattelli) conforme alla norma UNI HD 1004.
- Ponteggio di servizio a tubi e giunti con sottoponte di sicurezza a distanza non superiore a 2,50 metri.
- Ponte su cavalletti con impalcato in tavole di legno della sezione minima di 30 x 5 cm, poggiato su tre cavalletti, larghezza 90 cm e lunghezza 4 metri.
- Ponteggio di servizio a telai prefabbricati e piano di calpestio con tavole metalliche, sottoponte di sicurezza, controventatura sia in pianta che sui laterali.
- Ponteggio a sbalzo con elementi in legno.
- Ponteggio a sbalzo con elementi metallici.
- Sistemi combinati costituiti da parapetti di trattenuta e reti di sicurezza integrati fra loro.
- Castelli di tiro per posizionare in quota e sostenere i mezzi di sollevamento dei materiali costituiti da piano di lavoro e deposito, parapetto di protezione su ogni lato libero e sottostruttura portante metallica.
- Passerelle metalliche o in legno complete di parapetto e tavole fermapiè per il collegamento di posti di lavoro a quote diverse.

Misure di coordinamento

[Caduta dall'alto per lavori su facciate]

Le scelte progettuali, le procedure, gli apprestamenti e le attrezzature devono essere messi in atto dalla ditta affidataria, che tramite il responsabile di cantiere dovrà coordinarsi con le ditte subaffidatarie in modo da rispettare quanto indicato nel piano.

Pulizia di paramenti murari con acqua a pressione			
Categoria	Finiture esterne		
Descrizione (Tipo di intervento)	Rimozione di pitture con getto d'acqua ad alta pressione.		
Fattori di rischio utilizzati nella fase			
Attrezzature	<ul style="list-style-type: none">CompressoreIdropulitrice		
Opere provvisionali	<ul style="list-style-type: none">Ponteggio metallico fisso		
Rischi aggiuntivi individuati nella fase lavorativa			
Caduta dall'alto per lavori su facciate	Improbabile	Grave	Lieve
Rischi da uso di sostanze chimiche	Poco probabile	Medio	Lieve
Procedure			
<p>[Caduta dall'alto per lavori su facciate]</p> <ul style="list-style-type: none">- Verificare l'integrità degli impalcati e dei parapetti dei ponteggi prima di ogni inizio di attività sui medesimi.- Quando per esigenze di lavoro alcune opere provvisionali devono essere manomesse o rimosse, appena ultimate quelle lavorazioni è indispensabile ripristinare le protezioni facendo uso di imbracature anticaduta.- Non sovraccaricare i ponti di servizio per lo scarico dei materiali che non devono diventare dei depositi.- Il ponteggio con relativa omologa ministeriale deve essere montato seguendo il libretto di montaggio e gli schemi contenuti nel Piano di montaggio, uso e smontaggio (PIMUS) redatto per quel specifico cantiere, con elementi che devono portare impressi il nome e il marchio del fabbricante.- Il montaggio deve essere effettuato da una squadra composta da 2 montatori abilitati sotto la diretta sorveglianza di preposto formato.- Le condizioni degli elementi devono essere verificati prima del montaggio e gli esiti dei controlli devono essere registrati.- Il ponteggio deve essere ancorato all'opera servita, secondo la tipologia e il numero degli ancoraggi previsti dal libretto e/o dalla relazione di calcolo elaborata da un tecnico abilitato.- Il ponteggio deve distare dall'opera servita massimo 20 cm, in caso contrario allestire il parapetto anche sul lato interno o aggiungere una mensola a sbalzo per ridurre la distanza a meno di 20 cm.- Per salire e scendere dal ponteggio utilizzare le scalette interne e le botole.- Verificare prima dell'uso che ogni piano di lavoro sia completo di impalcato, parapetto, tavola fermapiè e cancelletto laterale. Le parti non accessibili devono essere chiuse.- Gli elementi del ponteggio non devono essere rimossi durante la fase di lavoro per facilitare le lavorazioni.- Il Programma lavori di allestimento deve essere compatibile con le condizioni climatiche. Immediata sospensione lavori in caso di eventi meteorici eccezionali.- Le tavole costituenti il piano di calpestio di ponti, passerelle, andatoie ed impalcati di servizio, balconi di carico e castelli di tiro devono avere le fibre con andamento parallelo all'asse, spessore adeguato al carico da sopportare ed in ogni caso non minore di cm 5, e larghezza non minore di cm 30. Le tavole stesse non devono avere nodi passanti che riducano più del dieci per cento la sezione di resistenza.- In presenza di condizioni meteo avverse (pioggia, vento, nevicate, gelo, nebbia) sospendere le lavorazioni sul ponteggio o sui prospetti. Prima di riprendere i lavori verificare gli apprestamenti.- Le attrezzature utilizzate per i lavori in quota devono essere utilizzate secondo il manuale d'uso che deve essere sempre a corredo.- Controllare prima dell'uso che le attrezzature siano state sottoposte ai controlli iniziali, periodici previsti dal costruttore e dalla normativa vigente per il mantenimento dei requisiti minimi di sicurezza.- Le passerelle o andatoie devono avere larghezza minima di 60 cm, o 1,20 m in caso di passaggio con materiali, impalcato in legno o elementi metallici e parapetto di trattenuta. <p>[Rischi da uso di sostanze chimiche]</p> <ul style="list-style-type: none">- In cantiere o allegate al Piano Operativo di sicurezza devono essere presenti le schede di sicurezza dei prodotti utilizzati, ove sono riportate tutte le informazioni utili per:<ul style="list-style-type: none">a) La corretta manipolazione.			

- b) Lo stoccaggio.
- c) La gestione delle emergenze di primo soccorso e incendio.
- d) Le sostanze incompatibili.
 - Divieto di bere, mangiare e fumare con le mani sporche.
 - Controllo dell'efficienza degli impianti di ventilazione o aspirazione localizzata.
 - Divieto di svolgere lavorazioni con più sostanze pericolose contemporaneamente.
 - Scelta di sostanze chimiche non pericolose.
 - Sorveglianza sull'uso dei DPI previsti nella scheda di sicurezza da parte del preposto.
 - Sospensione dei lavori in caso di sversamenti accidentali che possono compromettere la sicurezza e la salute dei lavoratori.
 - Quando si è tenuti a lavorare con prodotti contenenti solventi in locali non ventilati o ventilati insufficientemente, si deve provvedere a ventilare artificialmente il posto di lavoro.
 - Sui posti di lavoro deve essere consentito conservare materiali in quantità non superiore a quelle strettamente necessaria.
 - Il posto di lavoro e l'ambiente circostante vanno tenuti ben puliti.
 - In caso di perdite o di spargimenti, il materiale va eliminato ricorrendo a mezzi di assorbimento o di pulizia prescritti dal produttore.

Misure preventive e protettive

[Caduta dall'alto per lavori su facciate]

- Nei lavori su prospetti installare un ponteggio di facciata. Durante tutta la durata dei lavori di costruzione il parapetto superiore del ponteggio deve superare almeno di 1,20 cm il piano di gronda.
- Quando tecnicamente non è possibile o risulta troppo pericoloso installare una protezione laterale o un ponteggio devono essere utilizzati cestelli su autocarro, piattaforme autosollevanti, scale aeree, reti di sicurezza, funi di sicurezza.
- Se la distanza tra il piano di calpestio del ponteggio e la facciata è superiore a 20 cm, devono essere prese misure che permettano di evitare le cadute attraverso questa apertura quali parapetto interno o sbalzo.

Le cadute di persone dall'alto devono essere impedito con:

- Ponte a torre su ruote (trabattelli) conforme alla norma UNI HD 1004.
- Ponteggio di servizio a tubi e giunti con sottoponte di sicurezza a distanza non superiore a 2,50 metri.
- Ponte su cavalletti con impalcato in tavole di legno della sezione minima di 30 x 5 cm, poggiato su tre cavalletti, larghezza 90 cm e lunghezza 4 metri.
- Ponteggio di servizio a telai prefabbricati e piano di calpestio con tavole metalliche, sottoponte di sicurezza, controventatura sia in pianta che sui laterali.
- Ponteggio a sbalzo con elementi in legno.
- Ponteggio a sbalzo con elementi metallici.
- Sistemi combinati costituiti da parapetti di trattenuta e reti di sicurezza integrati fra loro.
- Castelli di tiro per posizionare in quota e sostenere i mezzi di sollevamento dei materiali costituiti da piano di lavoro e deposito, parapetto di protezione su ogni lato libero e sottostruttura portante metallica.
- Passerelle metalliche o in legno complete di parapetto e tavole fermapiè per il collegamento di posti di lavoro a quote diverse.

[Rischi da uso di sostanze chimiche]

Per la protezione dei lavoratori durante l'uso di sostanze chimiche predisporre:

- Nelle aree di lavoro con ventilazione naturale scarsa o assente deve essere predisposto in relazione alla concentrazione di inquinanti aerodispersi:
 - a) Impianto di ventilazione generale dell'aria in presenza di sostanze scarsamente inquinanti o pericolose.
 - b) Impianto di aspirazione localizzata capace di captare gli inquinanti a livello del punto di emissione limitandone in modo significativo la quantità presente all'interno degli ambienti di lavoro.
- Confinamento con teli delle aree a rischio.
- Per l'igiene dei lavoratori locali igienici con lavabi con acqua calda per lavarsi le mani e il viso.
- Per interventi di emergenza devono essere presenti come presidi mezzi per il lavaggio oculare o della pelle in caso di contatto accidentale.
- Per interventi in caso di malore deve essere previsto un servizio di primo soccorso composto da lavoratori formati ed equipaggiati da presidi sanitari.
- Segnaletica con richiamo dei pericoli deve essere installata all'accesso dell'area a rischio.

Misure di coordinamento
<p>[Caduta dall'alto per lavori su facciate] Le scelte progettuali, le procedure, gli apprestamenti e le attrezzature devono essere messi in atto dalla ditta affidataria, che tramite il responsabile di cantiere dovrà coordinarsi con le ditte subaffidatarie in modo da rispettare quanto indicato nel piano.</p> <p>[Rischi da uso di sostanze chimiche] Le scelte progettuali, le procedure, gli apprestamenti e le attrezzature devono essere messi in atto dalla ditta affidataria, che tramite il responsabile di cantiere dovrà coordinarsi con le ditte subaffidatarie in modo da rispettare quanto indicato nel piano.</p>

Riprese di murature (cuci-scuci)			
Categoria	Consolidamenti e risanamenti		
Descrizione (Tipo di intervento)	Ripresa di muratura eseguita per piccoli tratti successivi, a parziale o a tutto spessore, su strutture murarie preesistenti lesionate o da risanare, con mattoni pieni, all'interno di edifici esistenti anche parzialmente pericolanti, a qualsiasi altezza o profondità.		
Fattori di rischio utilizzati nella fase			
Attrezzature	<ul style="list-style-type: none">▪ Autocarro▪ Autocarro con gru▪ Betoniera a bicchiere▪ Gru a torre a rotazione alta▪ Smerigliatore orbitale o flessibile▪ Utensili manuali		
Opere provvisionali	<ul style="list-style-type: none">▪ Ponteggio metallico fisso▪ Ponteggio metallico su ruote▪ Ponti su cavalletti▪ Scale doppie		
Rischi aggiuntivi individuati nella fase lavorativa			
Elettrocuzione	Improbabile	Grave	Lieve
Rischi da manutenzioni estese	Poco probabile	Grave	Medio
Rischi da uso di sostanze chimiche	Poco probabile	Medio	Lieve
Procedure			
<p>[Elettrocuzione]</p> <ul style="list-style-type: none">- I lavori su parti in tensioni o in prossimità di parti in tensione devono essere effettuati solo da personale competente sotto la diretta sorveglianza di un preposto.- Disattivare le parti in tensione e bloccare l'apertura del quadro per evitare attivazioni non autorizzati.- Verificare l'integrità delle prese, prolunghe e spine. <p>[Rischi da manutenzioni estese]</p> <ul style="list-style-type: none">- Gli interventi di puntellamento e rafforzamento di strutture di cui non si conosce il comportamento statico deve essere oggetto di una progettazione esecutiva.- Le opere di rinforzo devono essere eseguite dal basso verso l'alto, e cioè al contrario delle demolizioni, che procedono sempre dall'alto verso il basso, e sono in genere costituite da putrelle e ponteggi: queste debbono sempre essere calcolate da un progettista.- Segnalazione/interdizione delle aree oggetto di demolizione, in particolare ai piani sottostanti i solai oggetto della demolizione.- Disattivare tutti gli impianti presenti all'interno del fabbricato.- Le operazioni di demolizione devono essere svolte sotto la diretta sorveglianza di un preposto.- E' vietata la demolizione manuale di muri aventi altezza superiore ai 2 m senza l'ausilio di ponti di servizio.- Per demolizioni manuali di pareti e muri:<ul style="list-style-type: none">a) ponti su cavalletti fino a 2 metri.b) ponti a torre su ruote e scale con ruote per altezze fino a 6-7.c) ponteggio metallico prefabbricato per altezze superiore a 7 metri.- Verificare l'integrità degli impalcati e dei parapetti dei ponteggi prima di ogni inizio di attività sui medesimi- Evitare i depositi di materiale sui ponteggi esterni; quelli consentiti, necessari per l'andamento del lavoro, non devono eccedere in altezza la tavola fermapiede n- Non sovraccaricare i ponti di servizio per lo scarico dei materiali che non devono diventare dei depositi.- Tenere sgombri gli impalcati dei ponteggi e le zone di passaggio da materiali ed attrezzature non più in uso.- Eseguire la pulizia dei posti di lavoro e di passaggio, accumulando il materiale di risulta per poterlo calare a terra convenientemente raccolto o imbracato.- Le polveri che si sviluppano nel corso delle demolizioni devono essere ridotte bagnando i detriti giornalmente più volte nel periodo estivo o in presenza di forte vento.- I rifiuti costituiti da materiale proveniente dalle demolizioni devono essere smaltiti ogni 3 mesi indipendentemente			

dalla quantità, oppure quando il quantitativo raggiunge i 20 mc.

- Le attrezzature utilizzate per i lavori in quota devono essere utilizzate secondo il manuale d'uso che deve essere sempre a corredo.
- Controllare prima dell'uso che le attrezzature siano state sottoposte ai controlli iniziali, periodici previsti dal costruttore e dalla normativa vigente per il mantenimento dei requisiti minimi di sicurezza.
- Le passerelle o andatoie devono avere larghezza minima di 60 cm, o 1,20 m in caso di passaggio con materiali, impalcato in legno o elementi metallici e parapetto di trattenuta.
- La demolizione di muri e pareti di altezza inferiore a 5 metri deve essere effettuata con ponti di servizio (ponti su cavalletti) indipendenti dall'opera da demolire. Per altezze sino a 6-7 metri è possibile utilizzare ponte a torre su ruote o scala inclinata con ruote. Per demolizioni di muri e pareti di altezza maggiore è necessario utilizzare un ponteggio metallico.

[Rischi da uso di sostanze chimiche]

- In cantiere o allegate al Piano Operativo di sicurezza devono essere presenti le schede di sicurezza dei prodotti utilizzati, ove sono riportate tutte le informazioni utili per:
 - a) La corretta manipolazione.
 - b) Lo stoccaggio.
 - c) La gestione delle emergenze di primo soccorso e incendio.
 - d) Le sostanze incompatibili.
- Divieto di bere, mangiare e fumare con le mani sporche.
- Controllo dell'efficienza degli impianti di ventilazione o aspirazione localizzata.
- Divieto di svolgere lavorazioni con più sostanze pericolose contemporaneamente.
- Scelta di sostanze chimiche non pericolose.
- Sorveglianza sull'uso dei DPI previsti nella scheda di sicurezza da parte del preposto.
- Sospensione dei lavori in caso di sversamenti accidentali che possono compromettere la sicurezza e la salute dei lavoratori.
- Quando si è tenuti a lavorare con prodotti contenenti solventi in locali non ventilati o ventilati insufficientemente, si deve provvedere a ventilare artificialmente il posto di lavoro.
- Sui posti di lavoro deve essere consentito conservare materiali in quantità non superiore a quelle strettamente necessaria.
- Il posto di lavoro e l'ambiente circostante vanno tenuti ben puliti.
- In caso di perdite o di spargimenti, il materiale va eliminato ricorrendo a mezzi di assorbimento o di pulizia prescritti dal produttore.

Misure preventive e protettive

[Elettrocuzione]

Per la protezione dei lavoratori dal rischio di elettrocuzione predisporre:

- Segregazioni delle aree di lavoro in cui sono presenti parti attive non protette con recinzione per impedire l'accesso ai non addetti ai lavori.
- Quadro elettrico generale e sottoquadri con prese interbloccate IP65 protette da magnete-termico in possesso dei requisiti minimi di sicurezza previsti dalla norma CEI 17-13/4 e norme tecniche pertinenti.
- Collegamento all'impianto di terra di cantiere delle attrezzature elettriche fisse, del quadro generale e dei sottoquadri.
- Schermatura delle parti attive con involucri o barriere, qualora non sia possibile la messa fuori tensione dell'impianto.
- Attrezzature isolanti per lavori su parti in tensione.
- Attrezzature elettriche portatili con marcatura IMQ e doppio isolamento e conformi alle norme vigenti in materia di sicurezza elettrica.
- Prolunghe, prese, spine, cavi, adattatori e materiale elettrico in possesso dei requisiti minimi di sicurezza previsti dalla norma CEI o norme tecniche pertinenti.
- Attrezzature elettriche portatili con tensione non superiore a 50 Volt verso terra per lavori in luoghi bagnati.

[Rischi da manutenzioni estese]

Durante le operazioni di manutenzione con mezzi meccanici e manuali devono essere adottate misure atte ad impedire i rischi conseguenti. In particolare:

- a) Per l'accesso ai lavori in quota utilizzare in relazione al tipo di lavorazione adeguati apprestamenti:
 - Ponteggio a tubi e giunti, impalcato in legno, parapetti con fermapiEDE, e sottoponte di servizio a distanza massima di 2,50 metri.

- Ponteggio di servizio a telai prefabbricati e piano di calpestio con tavole metalliche, sottoponte di sicurezza, controventatura sia in pianta che sui laterali e parapetti di trattenuta e tavola fermapiede.
- Balconi di carico per il deposito temporaneo dei materiali in quota costituito da piano di lavoro e deposito, parapetto di protezione su ogni lato libero e struttura portante a castello o a sbalzo con tubolari metallici giuntati.
- Ponte su cavalletti con impalcato in legno, larghezza 90 cm, lunghezza 4 metri e minimo 3 cavalletti.

Nelle lavorazioni in assenza di apprestamenti o non sia possibile l'allestimento, le condizioni di sicurezza devono essere garantiti con l'utilizzo di:

- Piattaforma di lavoro (cestello) su braccio idraulico e mezzo semovente.
- Ponte sviluppabile su carro.
- Scala sviluppabile su carro.

Le cadute di persone dall'alto durante le lavorazioni di manutenzione da aperture sui muri, nei solai, nei vani prospicienti il vuoto devono essere protetti con:

- Sistemi di protezione del bordo di classe A conformi alla norma EN 13374 per superfici con inclinazione non superiore a 10°.
- Copertura di botole, asole e aperture nei solai con tavolato in legno.

c) Il crollo totale o parziale delle strutture in manutenzione deve essere impedito con misure adatte a garantire la stabilità, in particolare con elementi di puntellamento e rafforzamento di pareti portanti, solai, architravi, rampe di scale, muri perimetrali, fondazioni secondo le indicazioni progettuali impartite dalla direzione lavori.

d) La caduta di detriti o materiali minuti sulle vie di passaggio o di lavoro deve essere impedito con:

- Teli o reti traspiranti su ponteggio per contenimento polveri e materiali minuti.
- Canali di scarico macerie collegati direttamente su cassone scarrabile di raccolta macerie.
- Tettoia di protezione dei luoghi di transito costituita da struttura tubolare metallica e copertura con tavoloni.
- Mantovana parasassi aggettante su ponteggio, costituita da tavole in legno o metalliche con struttura di supporto in tubolari metallici giuntati, inclinazione di 30° e sporgenza 1,50 metri rispetto al piano orizzontale.

- Il perimetro esterno dell'area deve essere delimitato con rete di recinzione metallica.

- Per le demolizioni controllate sono ammessi escavatori dotati di martello e cesoia in possesso dei requisiti minimi di sicurezza previsti dalla normativa vigente.

- Gli escavatori devono essere provvisti di cabina con dispositivi di protezione ROPS e FOPS.

- Per l'abbattimento delle polveri e il loro contenimento utilizzare cannoncini ad acqua per bagnatura materiali da demolire e detriti per abbattimento polveri.

- Per la protezione dei lavoratori dalle elevate emissioni di rumore, utilizzare attrezzature con bassa emissione di rumore e mezzi meccanici con cabina insonorizzata.

All'interno delle aree di lavoro per la circolazione dei veicoli devono essere adottate misure atte ad impedire i rischi conseguenti. In particolare:

- Delimitare l'area operativa dei mezzi con rete plastificata e metallica.
- Predisporre percorsi e mezzi per il sicuro accesso ai posti di lavoro e per il rapido allontanamento.
- I mezzi meccanici e di trasporto devono essere ben visibili mediante segnalatori acustici e lampeggianti durante le manovre e la fase operativa.

[Rischi da uso di sostanze chimiche]

Per la protezione dei lavoratori durante l'uso di sostanze chimiche predisporre:

- Nelle aree di lavoro con ventilazione naturale scarsa o assente deve essere predisposto in relazione alla concentrazione di inquinanti aerodispersi:

a) Impianto di ventilazione generale dell'aria in presenza di sostanze scarsamente inquinanti o pericolose.

b) Impianto di aspirazione localizzata capace di captare gli inquinanti a livello del punto di emissione limitandone in modo significativo la quantità presente all'interno degli ambienti di lavoro.

- Confinamento con teli delle aree a rischio.

- Per l'igiene dei lavoratori locali igienici con lavabi con acqua calda per lavarsi le mani e il viso.

- Per interventi di emergenza devono essere presenti come presidi mezzi per il lavaggio oculare o della pelle in caso di contatto accidentale.

- Per interventi in caso di malore deve essere previsto un servizio di primo soccorso composto da lavoratori formati ed equipaggiati da presidi sanitari.
- Segnaletica con richiamo dei pericoli deve essere installata all'accesso dell'area a rischio.

Misure di coordinamento

[Elettrocuzione]

Le scelte progettuali, le procedure, gli apprestamenti e le attrezzature devono essere messi in atto dalla ditta affidataria, che tramite il responsabile di cantiere dovrà coordinarsi con le ditte subaffidatarie in modo da rispettare quanto indicato nel piano.

[Rischi da manutenzioni estese]

Le scelte progettuali, le procedure, gli apprestamenti e le attrezzature devono essere messi in atto dalla ditta affidataria, che tramite il responsabile di cantiere dovrà coordinarsi con le ditte subaffidatarie in modo da rispettare quanto indicato nel piano.

Incaricare un preposto che coordini affinché:

- nessun lavoratore non addetto ai lavori transiti nelle zone di demolizione.
- nessun lavoratore soste in prossimità dei lavori di demolizione.
- non ci sia la presenza contemporanea nella stessa area di attività di demolizioni e altre attività manuali differenti.
- non ci sia la presenza contemporanea nella stessa area di attività di demolizioni su piani o pareti limitrofe.
- nessun lavoratore transiti o soste nelle zone di carico o scarico dei materiali.

[Rischi da uso di sostanze chimiche]

Le scelte progettuali, le procedure, gli apprestamenti e le attrezzature devono essere messi in atto dalla ditta affidataria, che tramite il responsabile di cantiere dovrà coordinarsi con le ditte subaffidatarie in modo da rispettare quanto indicato nel piano.

Sistema a cappotto con EPS facciata esterna			
Categoria	Rivestimento a cappotto		
Descrizione (Tipo di intervento)	La fase lavorativa prevede la realizzazione del sistema a cappotto con EPS (polistirene espanso sinterizzato) per l’eliminazione totale dei “ponti termici”, ossia di quei punti della struttura in cui si hanno delle vie preferenziali per la dispersione del calore. Tutto ciò al fine di migliorare il comfort abitativo nel rispetto del risparmio energetico e di fornire, al tempo stesso, una soluzione alla formazione di condensa di vapore acqueo, macchie e muffe sulle superfici interne delle pareti.		
Fattori di rischio utilizzati nella fase			
Attrezzature	<ul style="list-style-type: none">▪ Avvitatore a batteria▪ Utensili manuali		
Opere provvisionali	<ul style="list-style-type: none">▪ Ponteggio metallico fisso		
Sostanze pericolose	<ul style="list-style-type: none">▪ Adesivo a base d'acqua		
Rischi aggiuntivi individuati nella fase lavorativa			
Caduta dall'alto per lavori su facciate	Improbabile	Grave	Lieve
Rischi da uso di sostanze chimiche	Poco probabile	Medio	Lieve
Procedure			
<p>[Caduta dall'alto per lavori su facciate]</p> <ul style="list-style-type: none">- Verificare l’integrità degli impalcati e dei parapetti dei ponteggi prima di ogni inizio di attività sui medesimi.- Quando per esigenze di lavoro alcune opere provvisionali devono essere manomesse o rimosse, appena ultimate quelle lavorazioni è indispensabile ripristinare le protezioni facendo uso di imbracature anticaduta.- Non sovraccaricare i ponti di servizio per lo scarico dei materiali che non devono diventare dei depositi.- Il ponteggio con relativa omologa ministeriale deve essere montato seguendo il libretto di montaggio e gli schemi contenuti nel Piano di montaggio, uso e smontaggio (PIMUS) redatto per quel specifico cantiere, con elementi che devono portare impressi il nome e il marchio del fabbricante.- Il montaggio deve essere effettuato da una squadra composta da 2 montatori abilitati sotto la diretta sorveglianza di preposto formato.- Le condizioni degli elementi devono essere verificati prima del montaggio e gli esiti dei controlli devono essere registrati.- Il ponteggio deve essere ancorato all’opera servita, secondo la tipologia e il numero degli ancoraggi previsti dal libretto e/o dalla relazione di calcolo elaborata da un tecnico abilitato.- Il ponteggio deve distare dall’opera servita massimo 20 cm, in caso contrario allestire il parapetto anche sul lato interno o aggiungere una mensola a sbalzo per ridurre la distanza a meno di 20 cm.- Per salire e scendere dal ponteggio utilizzare le scalette interne e le botole.- Verificare prima dell’uso che ogni piano di lavoro sia completo di impalcato, parapetto, tavola fermapiede e cancelletto laterale. La parti non accessibili devono essere chiuse.- Gli elementi del ponteggio non devono essere rimossi durante la fase di lavoro per facilitare le lavorazioni.- Il Programma lavori di allestimento deve essere compatibile con le condizioni climatiche. Immediata sospensione lavori in caso di eventi meteorici eccezionali.- Le tavole costituenti il piano di calpestio di ponti, passerelle, andatoie ed impalcati di servizio, balconi di carico e castelli di tiro devono avere le fibre con andamento parallelo all'asse, spessore adeguato al carico da sopportare ed in ogni caso non minore di cm 5, e larghezza non minore di cm 30. Le tavole stesse non devono avere nodi passanti che riducano più del dieci per cento la sezione di resistenza.- In presenza di condizioni meteo avverse (pioggia, vento, nevicata, gelo, nebbia) sospendere le lavorazioni sul ponteggio o sui prospetti. Prima di riprendere i lavori verificare gli apprestamenti.- Le attrezzature utilizzate per i lavori in quota devono essere utilizzate secondo il manuale d’uso che deve essere sempre a corredo.- Controllare prima dell’uso che le attrezzature siano state sottoposte ai controlli iniziali, periodici previsti dal costruttore e dalla normativa vigente per il mantenimento dei requisiti minimi di sicurezza.			

- Le passerelle o andatoie devono avere larghezza minima di 60 cm, o 1,20 m in caso di passaggio con materiali, impalcato in legno o elementi metallici e parapetto di trattenuta.

[Rischi da uso di sostanze chimiche]

- In cantiere o allegate al Piano Operativo di sicurezza devono essere presenti le schede di sicurezza dei prodotti utilizzati, ove sono riportate tutte le informazioni utili per:
 - a) La corretta manipolazione.
 - b) Lo stoccaggio.
 - c) La gestione delle emergenze di primo soccorso e incendio.
 - d) Le sostanze incompatibili.
- Divieto di bere, mangiare e fumare con le mani sporche.
- Controllo dell'efficienza degli impianti di ventilazione o aspirazione localizzata.
- Divieto di svolgere lavorazioni con più sostanze pericolose contemporaneamente.
- Scelta di sostanze chimiche non pericolose.
- Sorveglianza sull'uso dei DPI previsti nella scheda di sicurezza da parte del preposto.
- Sospensione dei lavori in caso di sversamenti accidentali che possono compromettere la sicurezza e la salute dei lavoratori.
- Quando si è tenuti a lavorare con prodotti contenenti solventi in locali non ventilati o ventilati insufficientemente, si deve provvedere a ventilare artificialmente il posto di lavoro.
- Sui posti di lavoro deve essere consentito conservare materiali in quantità non superiore a quelle strettamente necessaria.
- Il posto di lavoro e l'ambiente circostante vanno tenuti ben puliti.
- In caso di perdite o di spargimenti, il materiale va eliminato ricorrendo a mezzi di assorbimento o di pulizia prescritti dal produttore.

Misure preventive e protettive

[Caduta dall'alto per lavori su facciate]

- Nei lavori su prospetti installare un ponteggio di facciata. Durante tutta la durata dei lavori di costruzione il parapetto superiore del ponteggio deve superare almeno di 1,20 m il piano di gronda.
- Quando tecnicamente non è possibile o risulta troppo pericoloso installare una protezione laterale o un ponteggio devono essere utilizzati cestelli su autocarro, piattaforme autosollevanti, scale aeree, reti di sicurezza, funi di sicurezza.
- Se la distanza tra il piano di calpestio del ponteggio e la facciata è superiore a 20 cm, devono essere prese misure che permettano di evitare le cadute attraverso questa apertura quali parapetto interno o sbalzo.

Le cadute di persone dall'alto devono essere impedito con:

- Ponte a torre su ruote (trabattelli) conforme alla norma UNI HD 1004.
- Ponteggio di servizio a tubi e giunti con sottoponte di sicurezza a distanza non superiore a 2,50 metri.
- Ponte su cavalletti con impalcato in tavole di legno della sezione minima di 30 x 5 cm, poggiato su tre cavalletti, larghezza 90 cm e lunghezza 4 metri.
- Ponteggio di servizio a telai prefabbricati e piano di calpestio con tavole metalliche, sottoponte di sicurezza, controventatura sia in pianta che sui laterali.
- Ponteggio a sbalzo con elementi in legno.
- Ponteggio a sbalzo con elementi metallici.
- Sistemi combinati costituiti da parapetti di trattenuta e reti di sicurezza integrati fra loro.
- Castelli di tiro per posizionare in quota e sostenere i mezzi di sollevamento dei materiali costituiti da piano di lavoro e deposito, parapetto di protezione su ogni lato libero e sottostruttura portante metallica.
- Passerelle metalliche o in legno complete di parapetto e tavole fermapiè per il collegamento di posti di lavoro a quote diverse.

[Rischi da uso di sostanze chimiche]

Per la protezione dei lavoratori durante l'uso di sostanze chimiche predisporre:

- Nelle aree di lavoro con ventilazione naturale scarsa o assente deve essere predisposto in relazione alla concentrazione di inquinanti aerodispersi:
 - a) Impianto di ventilazione generale dell'aria in presenza di sostanze scarsamente inquinanti o pericolose.
 - b) Impianto di aspirazione localizzata capace di captare gli inquinanti a livello del punto di emissione limitandone in modo significativo la quantità presente all'interno degli ambienti di lavoro.
- Confinamento con teli delle aree a rischio.

- Per l'igiene dei lavoratori locali igienici con lavabi con acqua calda per lavarsi le mani e il viso.
- Per interventi di emergenza devono essere presenti come presidi mezzi per il lavaggio oculare o della pelle in caso di contatto accidentale.
- Per interventi in caso di malore deve essere previsto un servizio di primo soccorso composto da lavoratori formati ed equipaggiati da presidi sanitari.
- Segnaletica con richiamo dei pericoli deve essere installata all'accesso dell'area a rischio.

Misure di coordinamento

[Caduta dall'alto per lavori su facciate]

Le scelte progettuali, le procedure, gli apprestamenti e le attrezzature devono essere messi in atto dalla ditta affidataria, che tramite il responsabile di cantiere dovrà coordinarsi con le ditte subaffidatarie in modo da rispettare quanto indicato nel piano.

[Rischi da uso di sostanze chimiche]

Le scelte progettuali, le procedure, gli apprestamenti e le attrezzature devono essere messi in atto dalla ditta affidataria, che tramite il responsabile di cantiere dovrà coordinarsi con le ditte subaffidatarie in modo da rispettare quanto indicato nel piano.

Montaggio pannelli di chiusura verticali - FACCIATA VENTILATA			
Categoria	Chiusure verticali opache		
Descrizione (Tipo di intervento)	Imbracatura pannelli verticali su automezzo e sollevamento per lo scarico. Elevazione in quota e basculamento, collocamento in opera, centraggio e allineamento.		
Fattori di rischio utilizzati nella fase			
Attrezzature	<ul style="list-style-type: none">▪ Autocarro▪ Autocarro con cestello elevatore▪ Autogrù▪ Utensili manuali		
Rischi aggiuntivi individuati nella fase lavorativa			
Caduta di materiale dall'alto	Improbabile	Grave	Lieve
Investimento da veicoli nell'area di cantiere	Improbabile	Grave	Lieve
Lavori di montaggio/smontaggio prefabbricati	Poco probabile	Grave	Medio
Procedure			
<p>[Caduta di materiale dall'alto]</p> <ul style="list-style-type: none">- Le forche semplici possono essere utilizzati solo per operazioni di scarico dei materiali.- Sospensione delle operazioni in caso di condizioni meteo che possono pregiudicare la sicurezza (forte vento, pioggia intensa).- Manutenzione dei mezzi di sollevamento secondo le indicazioni del fabbricante e verifica periodica annuale. Gli esiti dei controlli e delle verifiche devono essere disponibili in cantiere.- Controllo dell'integrità delle imbracature, funi e dei ganci di sollevamento.- Controllo dell'integrità degli accessori di sollevamento (gabbie, bilancieri e cassoni).- Le operazioni di movimentazione di materiali con apparecchi di sollevamento fissi e mobili devono essere effettuati da personale abilitato e coadiuvati con l'ausilio di un preposto.- Le attrezzature di movimentazione devono essere sottoposte a controlli iniziali e periodici secondo le indicazioni fornite dal costruttore e dalla normativa vigente. <p>- Per il getto dei materiali i canali devono avere i seguenti requisiti:</p> <ul style="list-style-type: none">a) imboccatura superiore protetta per evitare cadute accidentali di persone;b) ogni tronco inserito in quello inferiore;c) eventuali raccordi, adeguatamente rinforzati;d) ultimo tratto inclinato, fine di ridurre la velocità di fuoriuscita del materiale;e) estremità inferiore sufficientemente lontana dalla struttura e dai ponti di servizio; deve inoltre essere posta ad altezza tale da evitare la formazione di polvere o di pericolosi rimbalzi di materiale;f) estremità inferiore posta ad altezza non superiore ai due metri dal piano di raccolta,			
<p>[Investimento da veicoli nell'area di cantiere]</p> <ul style="list-style-type: none">- Coordinare la movimentazione dei mezzi qualora gli autisti non godano della completa visuale, evitare di fraporsi fra i mezzi e gli ostacoli ma posizionarsi sempre in posizione visibile e sicura.- Incaricare un preposto per coordinare l'entrata/uscita dei non addetti ai lavori; provvedere alla sospensione/ripresa di eventuali lavorazioni al fine di garantire l'incolumità di mezzi e persone.			
<p>[Lavori di montaggio/smontaggio prefabbricati]</p> <p>-Piano di montaggio degli elementi prefabbricati.</p> <p>Il fornitore dei prefabbricati e la ditta di montaggio, ciascuno per i settori di loro specifica competenza, sono tenuti a formulare istruzioni scritte corredate da relativi disegni illustrativi circa le modalità di effettuazione delle varie operazioni e di impiego dei vari mezzi al fine della prevenzione degli infortuni. Tali istruzioni dovranno essere compatibili con le predisposizioni costruttive adottate in fase di progettazione e costruzione.</p> <ul style="list-style-type: none">-Le operazioni di montaggio devono essere eseguite da lavoratori fisicamente idonei, sotto la guida di persona esperta.- Le operazioni di montaggio o smontaggio devono essere immediatamente sospese in presenza di condizioni meteo avverse (forte vento, pioggia, neve).			

- Le operazioni di movimentazione devono essere sospesi se la velocità del vento supera i 60 km/h.
- In tutte le fasi transitorie di montaggio/smontaggio dovrà essere assicurata la stabilità dei singoli elementi e delle parti già assemblate.
- La regolazione degli elementi prefabbricati durante la posa deve avvenire con l'ausilio d'attrezzature idonee (leve, palanchini, binde) e con gli elementi tenuti sollevati dagli apparecchi di sollevamento.
- Gli accessori di sollevamento devono essere scelti in funzione dei carichi da movimentare, dei punti di presa, del dispositivo di aggancio, delle condizioni atmosferiche nonché tenendo conto del modo e della configurazione dell'imbracatura.
- I ganci utilizzati nei mezzi di sollevamento e di trasporto devono portare in rilievo o incisa la chiara indicazione della loro portata massima ammissibile.
- Qualora un operatore alla guida di un'attrezzatura di lavoro che serve al sollevamento di carichi non può osservare l'intera traiettoria del carico né direttamente né per mezzo di dispositivi ausiliari in grado di fornire le informazioni utili, deve essere designato un capo manovra in comunicazione con lui per guidarlo e devono essere prese misure organizzative per evitare collisioni del carico suscettibili di mettere in pericolo i lavoratori.
- I carichi sospesi non devono rimanere senza sorveglianza salvo il caso in cui l'accesso alla zona di pericolo sia precluso e il carico sia stato agganciato e sistemato con la massima sicurezza.
- Spianamento e getto di massetto per area di stoccaggio orizzontale degli elementi.
- Manutenzione degli elementi di sostegno provvisori.
- Controlli iniziali e periodici delle attrezzature e degli accessori di sollevamento secondo le indicazioni fornite dal fabbricante e dalla normativa vigente. Gli esiti dei controlli devono essere conservati in cantiere.
- Controllo dell'integrità delle delimitazioni e della segnaletica di sicurezza.
- Le operazioni di montaggio devono essere eseguite da lavoratori fisicamente idonei sotto la guida di persona esperta (assistente al montaggio).
- Allestimento delle predisposizioni antinfortunistiche a terra e imbraco dei pezzi.
- Sollevamento in opera degli elementi prefabbricati a mezzo gru o autogru.
- Ricevimento, posizionamento, stabilizzazione dei pezzi in opera ed eventuale allestimento o completamento in opera delle predisposizioni antinfortunistiche.
- Integrazione armature, collegamento definitivo dei pezzi, sigillature.
- Tracciamenti ed assistenza al montaggio.
- Le operazioni di posa devono essere dirette da un preposto (capo-squadra) a ciò espressamente designato.
- Per il sollevamento devono essere utilizzati particolari corredi di tiranti, bilancini ed attrezzi adatti per ogni casistica e peso degli elementi prefabbricati.
- Prima di ogni operazione occorre controllare che la gru sia equipaggiata con il corredo adatto al tipo di elemento da sollevare.
- Durante tutte le manovre il gruista deve agire con la massima attenzione, evitando movimenti bruschi o accelerazioni.
- Ogni manovra deve essere preavvisata da un segnale acustico.
- In situazioni meteorologiche negative, il gruista deve attendere l'autorizzazione del responsabile del cantiere, il quale deciderà se proseguire o sospendere le cooperazioni di montaggio.
- Gli elementi prefabbricati devono essere montati con ordine procedendo da un estremo all'altro della costruzione secondo le indicazioni di progetto.
- Il preposto al montaggio deve verificare il rispetto dell'ordine di montaggio.
- Gli elementi prefabbricati che presentano anomalie negli inserti per l'aggancio agli apparecchi di sollevamento e negli affranchi per le predisposizioni antinfortunistiche devono essere scartati.
- La velocità massima del vento ammessa per non interrompere il lavoro di montaggio deve essere determinata in cantiere tenendo conto della superficie e del peso degli elementi oltreché del tipo particolare di apparecchio di sollevamento usato.
- Non utilizzare gli apparecchi di sollevamento, di regola, se la velocità del vento supera i 60 km/h.
- Le reti devono essere montate secondo le indicazioni del manuale d'uso e risultare posate il più vicino possibile al piano di lavoro. Devono essere evitati vuoti tra un elemento e l'altro delle reti.
- Verificare lo stato delle reti di protezione e degli accessori di ancoraggio.
- Canalizzazione del traffico veicolare pesante lontano dalle postazioni fisse di lavoro e dalle aree di passaggio pedonali.
- I sistemi di protezione del bordo sulle coperture devono essere installati con l'ausilio di attrezzature specifiche (piattaforme o cestelli).
- Le reti di sicurezza conformi alla norma UNI EN 12631 devono essere montati da personale competente. In cantiere deve essere presente il manuale d'uso nel quale sono contenute tutte le informazioni necessarie a:

- a) montaggio, uso e smontaggio;
- b) cure e ispezioni;
- c) avvertenze per l'uso.

- Il Ponte a torre su ruote deve essere montato da personale competente secondo il manuale fornito dal fabbricante. Le ruote durante l'uso devono essere bloccate con gli stabilizzatori. La salita e la discesa deve essere interna impiegando le apposite scalette e botole. Durante la fase lavorativa il piano di lavoro deve essere protetto sui 4 lati. Il ponte deve essere utilizzato secondo il manuale d'uso.
- Le attrezzature utilizzate per i lavori in quota devono essere utilizzate secondo il manuale d'uso che deve essere sempre a corredo.
- Controllare prima dell'uso che le attrezzature siano state sottoposte ai controlli iniziali, periodici previsti dal costruttore e dalla normativa vigente per il mantenimento dei requisiti minimi di sicurezza.
- Le passerelle o andatoie devono avere larghezza minima di 60 cm, o 1,20 m in caso di passaggio con materiali, impalcato in legno o elementi metallici e parapetto di trattenuta.

Misure preventive e protettive

[Caduta di materiale dall'alto]

Per la protezione dei lavoratori dalla caduta di materiali sulle vie di transito o posti di lavoro predisporre:

- Impalcato di protezione dei luoghi di transito costituita da struttura tubolare metallica e copertura con tavoloni.
- Mantovana parasassi aggettante su ponteggio, con struttura di supporto in tubolari metallici giuntati, inclinazione di 30° e sporgenza 1,50 metri rispetto al piano orizzontale.
- Teli o reti traspiranti su ponteggio per contenimento polveri e materiali minuti.
- Delimitazione del perimetro esterno dell'area con rete plastificata o metallica arretrata di almeno 2 metri dal ponteggio o copertura.
- Canali di scarico a tubi telescopici per il getto dei materiali dall'alto.
- Per la movimentazione di tubazioni utilizzare bilanciere a trave predisposto per due punti o quattro di attacco regolabili in linea, funi o catene e ganci di sicurezza.
- Forca con gabbia per sollevamento di carichi unitari su pallet.
- Cassoni a sponde alte per il sollevamento di materiali minuti.
- Segregazione delle aree a rischio con transenne o reti plastificate.
- Segnaletica di sicurezza specifica del rischio per informare i lavoratori.
- Apparecchi di sollevamento adeguate ai carichi da sollevare : gru a torre, autogrù, gru su autocarro o carrelli semoventi a braccio telescopico.

[Investimento da veicoli nell'area di cantiere]

Per la protezione dei lavoratori all'interno dell'area di cantiere:

- Tutti i veicoli siano essi da trasporto o macchine edili devono essere equipaggiati di lampeggiatori e segnali acustici per essere chiaramente visibili.
- I passaggi pedonali lungo le piste di circolazione devono essere da questi separati con new jersey o reti di protezione.
- Predisporre idonea segnaletica stradale temporanea di avvertimento/pericolo.

[Lavori di montaggio/smottaggio prefabbricati]

La caduta di persone dall'alto durante le lavorazioni deve essere impedita con misure e apprestamenti adatti a garantire condizioni di sicurezza, in particolare:

- Parapetto con montanti metallici tipo "delta", correnti e tavole fermapiè in legno.
- Parapetto con montanti metallici ad innesto e correnti tubolari.
- Parapetto con montanti metallici ad innesto, correnti metallici e tavola fermapiè.
- Protezione costituita da doppia tesatura di cavi metallici ancorata alle strutture verticali.
- Protezione costituita da tesatura di cavo metallico fra elementi strutturali per l'ancoraggio delle funi di trattenuta delle imbracature di sicurezza.
- Pannelli in grigliati metallici antisfondamento per la protezione di botole, asole, lucernari.
- Rete di protezione anticaduta di Tipo S conforme alla norma UNI EN 1263-03 da posizionare sotto la copertura e/o i lucernari.
- Reti di sicurezza da applicare all'orditura principale.
- Ponte a torre su ruote conforme alla norma UNI HD 1004.

Nei lavori in quota in assenza di apprestamenti le condizioni di sicurezza devono essere garantite utilizzando:

- Piattaforma di lavoro e relativa scala di accesso da applicare in testa ai pilastri.

- Piattaforma di lavoro da applicare lungo le travi principali.
- Piattaforma di lavoro (cestello) su braccio idraulico e mezzo semovente.
- Ponte sviluppabile su carro.
- Scala sviluppabile su carro.
- Castello metallico con rampe scale.

La caduta di materiali dall'alto o lo schiacciamento di lavoratori deve essere impedito con misure e apprestamenti adatti a garantire condizioni di sicurezza, in particolare:

- Sollevamento degli elementi con autogrù con bilanciere a trave predisposto per due punti di attacco regolabili in linea, funi o catene e ganci di sicurezza.
- Sollevamento degli elementi con autogrù con bilanciere a doppia trave predisposto per quattro punti di attacco regolabili ai vertici, funi o catene e ganci di sicurezza.
- Elementi di sostegno provvisorio dei pannelli verticali costituiti da puntelli metallici regolabili articolati in testa e al piede, predisposti per il collegamento a fori passanti in testa ed a zoccoli al piede.

Nell'organizzazione delle lavorazioni è necessario:

- Predisporre aree e piste che garantiscono condizioni di sicurezza (larghezza delle carreggiate ampia, spazi di salvaguardia, distanza di sicurezza da aree con personale).
- Predisporre aree e piste su terreni con portata adeguata al peso dei mezzi.
- Delimitare il perimetro esterno delle lavorazioni con rete plastificata o metallica, nastri e cavalletti.
- Prevedere vie esclusive per il transito dei mezzi pesanti.
- Prevedere area di scarico per la posa degli elementi vicino alle lavorazioni.
- Prevedere piazzole di sosta per l'autogrù che garantiscono condizioni di sicurezza in termini di portata.
- Le aree di lavoro devono essere illuminate adeguatamente in caso di lavoro notturno o scarsa visibilità.
- La presenza del rischio deve essere segnalata con i cartelli del rischio.
- I mezzi meccanici e di trasporto devono essere ben visibili mediante segnali lampeggianti e acustici durante le manovre e le fasi operative.

Misure di coordinamento

[Caduta di materiale dall'alto]

Le scelte progettuali, le procedure, gli apprestamenti e le attrezzature devono essere messi in atto dalla ditta affidataria, che tramite il responsabile di cantiere dovrà coordinarsi con le ditte subaffidatarie in modo da rispettare quanto indicato nel piano.

Incaricare un preposto che coordini affinché:

- nessun lavoratore non addetto ai lavori transiti nelle zone a rischio.
- nessun lavoratore soste in prossimità dei lavori a rischio.
- non ci sia la presenza contemporanea nella stessa area di attività di sollevamento materiali con altre attività di cantiere differenti.
- non ci sia la presenza contemporanea di più attività di sollevamento con mezzi diversi nella stessa area.

[Investimento da veicoli nell'area di cantiere]

Le scelte progettuali, le procedure, gli apprestamenti e le attrezzature devono essere messi in atto dalla ditta affidataria, che tramite il responsabile di cantiere dovrà coordinarsi con le ditte subaffidatarie in modo da rispettare quanto indicato nel piano.

Incaricare un preposto che coordini affinché:

- nessun lavoratore si trovi nel campo d'azione dei mezzi di movimentazione terra o di trasporto
- nessun lavoratori soste in prossimità dei lavori con mezzi in movimento.
- non ci sia la presenza contemporanea nella stessa area di attività con macchine in movimento ed attività diverse.
- nessun lavoratore transiti o soste nelle zone di carico o scarico dei materiali.

[Lavori di montaggio/smontaggio prefabbricati]

Le scelte progettuali, le procedure, gli apprestamenti e le attrezzature devono essere messi in atto dalla ditta affidataria, che tramite il responsabile di cantiere dovrà coordinarsi con le ditte subaffidatarie in modo da rispettare quanto indicato nel piano.

Incaricare un preposto che coordini affinché:

- nessun lavoratore non addetto ai lavori transiti nelle zone di montaggio/smontaggio.

- nessun lavoratore soste in prossimità dei lavori di montaggio(smontaggio).
- non ci sia la presenza contemporanea nella stessa area di attività di montaggio o smontaggio e attività manuali differenti.
- non ci sia la presenza contemporanea nella stessa area più attività di montaggio o smontaggio di elementi prefabbricati diversi.
- nessun lavoratore transiti o soste nelle zone di carico o scarico dei materiali.

Demolizioni strutture non portanti			
Categoria	Ristrutturazione interna di un fabbricato		
Descrizione (Tipo di intervento)	All'interno di questa fase risultano presenti le seguenti sub fasi: - demolizione e rimozione di intonaci, tramezzi; - sgombero macerie e stoccaggio nell'area adibita a rifiuti.		
Fattori di rischio utilizzati nella fase			
Attrezzature	<ul style="list-style-type: none">▪ Martello demolitore elettrico▪ Martello demolitore pneumatico▪ Smerigliatore orbitale o flessibile		
Opere provvisionali	<ul style="list-style-type: none">▪ Ponti su cavalletti		
Rischi aggiuntivi individuati nella fase lavorativa			
Caduta dall'alto e sfondamento > 2 metri	Improbabile	Grave	Lieve
Caduta di materiale dall'alto	Improbabile	Grave	Lieve
Elettrocuzione	Improbabile	Grave	Lieve
Rischi da demolizioni estese	Poco probabile	Grave	Medio
Rumore	Poco probabile	Medio	Lieve
Scelte progettuali ed organizzative			
<p>[Rumore]</p> <p>Le lavorazioni rumorose dovranno essere pianificate in modo da evitare lavorazioni contemporanee in zone adiacenti o limitrofe.</p>			
Procedure			
<p>[Caduta dall'alto e sfondamento > 2 metri]</p> <ul style="list-style-type: none">- Il ponteggio con relativa omologa ministeriale deve essere montato seguendo il libretto di montaggio e gli schemi contenuti nel Piano di montaggio, uso e smontaggio (PIMUS) redatto per quel specifico cantiere, con elementi che devono portare impressi il nome e il marchio del fabbricante.- Il montaggio deve essere effettuato da una squadra composta da 2 montatori abilitati sotto la diretta sorveglianza di preposto formato.- Le condizioni degli elementi devono essere verificati prima del montaggio e gli esiti dei controlli devono essere registrati.- Il ponteggio deve essere ancorato all’opera servita, secondo la tipologia e il numero degli ancoraggi previsti dal libretto e/o dalla relazione di calcolo elaborata da un tecnico abilitato.- Il ponteggio deve distare dall’opera servita massimo 20 cm, in caso contrario allestire il parapetto anche sul lato interno o aggiungere una mensola a sbalzo per ridurre la distanza a meno di 20 cm.- Per salire e scendere dal ponteggio utilizzare le scalette interne e le botole.- Verificare prima dell’uso che ogni piano di lavoro sia completo di impalcato, parapetto, tavola fermapiede e cancelletto laterale. La parti non accessibili devono essere chiuse.- Gli elementi del ponteggio non devono essere rimossi durante la fase di lavoro per facilitare le lavorazioni.- Il programma lavori di allestimento deve essere compatibile con le condizioni climatiche. Immediata sospensione lavori in caso di eventi meteorici eccezionali.- Le tavole costituenti il piano di calpestio di ponti, passerelle, andatoie ed impalcato di servizio, balconi di carico e castelli di tiro devono avere le fibre con andamento parallelo all'asse, spessore adeguato al carico da sopportare ed in ogni caso non minore di cm 5, e larghezza non minore di cm 30. Le tavole stesse non devono avere nodi passanti che riducano più del dieci per cento la sezione di resistenza.- Nei lavori in cui non è possibile allestire apprestamenti deve essere realizzata una protezione costituita da tesatura di cavo metallico fra elementi strutturali per l’ancoraggio delle funi di trattenuta delle imbracature di sicurezza.- I sistemi di protezione del bordo sulle coperture devono essere installati con l’ausilio di attrezzature specifiche (piattaforme o cestelli).- Le reti di sicurezza conformi alla norma UNI EN 12631 devono essere montati da personale competente. In cantiere deve essere presente il manuale d’uso nel quale sono contenute tutte le informazioni			

necessarie a:

- a) montaggio, uso e smontaggio;
- b) cure e ispezioni;
- c) avvertenze per l'uso.

- Il Ponte a torre su ruote deve essere montato da personale competente secondo il manuale fornito dal fabbricante. Le ruote durante l'uso devono essere bloccate con gli stabilizzatori. La salita e la discesa deve essere interna impiegando le apposite scalette e botole. Durante la fase lavorativa il piano di lavoro deve essere protetto sui 4 lati. Il ponte deve essere utilizzato secondo il manuale d'uso.

- Le attrezzature utilizzate per i lavori in quota devono essere utilizzate secondo il manuale d'uso che deve essere sempre a corredo.

- Controllare prima dell'uso che le attrezzature siano state sottoposte ai controlli iniziali, periodici previsti dal costruttore e dalla normativa vigente per il mantenimento dei requisiti minimi di sicurezza.

- Le passerelle o andatoie devono avere larghezza minima di 60 cm, o 1,20 m in caso di passaggio con materiali, impalcato in legno o elementi metallici e parapetto di trattenuta.

[Caduta di materiale dall'alto]

- Le forche semplici possono essere utilizzati solo per operazioni di scarico dei materiali.

- Sospensione delle operazioni in caso di condizioni meteo che possono pregiudicare la sicurezza (forte vento, pioggia intensa).

- Manutenzione dei mezzi di sollevamento secondo le indicazioni del fabbricante e verifica periodica annuale. Gli esiti dei controlli e delle verifiche devono essere disponibili in cantiere.

- Controllo dell'integrità delle imbracature, funi e dei ganci di sollevamento.

- Controllo dell'integrità degli accessori di sollevamento (gabbie, bilancieri e cassoni).

- Le operazioni di movimentazione di materiali con apparecchi di sollevamento fissi e mobili devono essere effettuati da personale abilitato e coadiuvati con l'ausilio di un preposto.

- Le attrezzature di movimentazione devono essere sottoposte a controlli iniziali e periodici secondo le indicazioni fornite dal costruttore e dalla normativa vigente.

- Per il getto dei materiali i canali devono avere i seguenti requisiti:

a) imboccatura superiore protetta per evitare cadute accidentali di persone;

b) ogni tronco inserito in quello inferiore;

c) eventuali raccordi, adeguatamente rinforzati;

d) ultimo tratto inclinato, fine di ridurre la velocità di fuoriuscita del materiale;

e) estremità inferiore sufficientemente lontana dalla struttura e dai ponti di servizio; deve inoltre essere posta ad altezza tale da evitare la formazione di polvere o di pericolosi rimbalzi di materiale;

f) estremità inferiore posta ad altezza non superiore ai due metri dal piano di raccolta,

[Elettrocuzione]

- I lavori su parti in tensione o in prossimità di parti in tensione devono essere effettuati solo da personale competente sotto la diretta sorveglianza di un preposto.

- Disattivare le parti in tensione e bloccare l'apertura del quadro per evitare attivazioni non autorizzate.

- Verificare l'integrità delle prese, prolunghie e spine.

[Rischi da demolizioni estese]

- La successione dei lavori di demolizione deve risultare da apposito programma integrato o allegato al Piano Operativo di Sicurezza (POS).

- Gli interventi di puntellamento e rafforzamento di strutture di cui non si conosce il comportamento statico deve essere oggetto di una progettazione esecutiva.

- Le opere di rinforzo devono essere eseguite dal basso verso l'alto, e cioè al contrario delle demolizioni, che procedono sempre dall'alto verso il basso, e sono in genere costituite da putrelle e ponteggi: queste debbono sempre essere calcolate da un progettista.

- Segnalazione/interdizione delle aree oggetto di demolizione, in particolare ai piani sottostanti i solai oggetto della demolizione.

- Disattivare tutti gli impianti presenti all'interno del fabbricato.

- Le operazioni di demolizione devono essere svolte sotto la diretta sorveglianza di un preposto.

- E' vietata la demolizione manuale di muri aventi altezza superiore ai 2 m senza l'ausilio di ponti di servizio.

- Per demolizioni manuali di pareti e muri:

a) ponti su cavalletti fino a 2 metri.

b) ponti a torre su ruote e scale con ruote per altezze fino a 6-7.

c) ponteggio metallico prefabbricato per altezze superiore a 7 metri.

-Le demolizioni con mezzi meccanici per trazione o spinta sono ammesse su parti isolate degli edifici, di altezza minore di 5 metri senza alcun intervento di manodopera sul manufatto compromesso dalla demolizione.

- La zona interessata dai lavori deve essere convenientemente delimitata, segnalata e sorvegliata.

- Verificare l'integrità degli impalcati e dei parapetti dei ponteggi prima di ogni inizio di attività sui medesimi

- Quando per esigenze di lavoro alcune opere provvisorie devono essere manomesse o rimosse, appena ultimate quelle lavorazioni è indispensabile ripristinare le protezioni facendo uso di appropriati sistemi di sicurezza.

- Evitare i depositi di materiale sui ponteggi esterni; quelli consentiti, necessari per l'andamento del lavoro, non devono eccedere in altezza la tavola fermapiede n

- Non sovraccaricare i ponti di servizio per lo scarico dei materiali che non devono diventare dei depositi.

- Tenere sgombri gli impalcati dei ponteggi e le zone di passaggio da materiali ed attrezzature non più in uso.

- Eseguire la pulizia dei posti di lavoro e di passaggio, accumulando il materiale di risulta per poterlo calare a terra convenientemente raccolto o imbracato.

- Le polveri che si sviluppano nel corso delle demolizioni devono essere ridotte bagnando i detriti giornalmente più volte nel periodo estivo o in presenza di forte vento.

- I rifiuti costituiti da materiale proveniente dalle demolizioni devono essere smaltiti ogni 3 mesi indipendentemente dalla quantità, oppure quando il quantitativo raggiunge i 20 mc.

- Le attrezzature utilizzate per i lavori in quota devono essere utilizzate secondo il manuale d'uso che deve essere sempre a corredo.

- Controllare prima dell'uso che le attrezzature siano state sottoposte ai controlli iniziali, periodici previsti dal costruttore e dalla normativa vigente per il mantenimento dei requisiti minimi di sicurezza.

- Le passerelle o andatoie devono avere larghezza minima di 60 cm, o 1,20 m in caso di passaggio con materiali, impalcato in legno o elementi metallici e parapetto di trattenuta.

-Demolizione con mezzi meccanici.

La demolizione di parti di strutture isolate aventi altezza minore di 5 metri può essere effettuata mediante rovesciamento graduale e senza strappi per trazione con funi o per spinta da parte di mezzi meccanici.

La trazione deve avvenire da distanza non inferiore a 1,5 volte l'altezza del muro o del manufatto da abbattere, previo allontanamento di tutti gli operai.

Il rovesciamento per spinta può essere effettuato per manufatti di altezza inferiore a 3 m con l'ausilio di puntelli per evitare il ritorno degli elementi stessi.

-Demolizioni manuali:

-La demolizioni di muri e pareti di altezza inferiore a 5 metri deve essere effettuata con ponti di servizio (ponti su cavalletti) indipendenti dall'opera da demolire. Per altezze sino a 6-7 metri è possibile utilizzare ponte a torre su ruote o scala inclinata con ruote. Per demolizioni di muri e pareti di altezza maggiore è necessario utilizzare un ponteggio metallico.

[Rumore]

- Non eseguire lavori rumorose contemporaneamente nella stessa area.

- Ubicazione delle attrezzature rumorose lontano da vie di passaggio.

- Vigilare sull'uso degli otoprotettori.

Misure preventive e protettive

[Caduta dall'alto e sfondamento > 2 metri]

Per la protezione dei lavoratori dalle cadute dall'alto predisporre:

- Ponte a torre su ruote (trabattelli) conforme alla norma UNI HD 1004.

- Parapetto normale con tavola fermapiede in legno a solaio o cornicione.

- Parapetto normale con elementi a tubi e giunti e tavola fermapiede a solaio o cornicione.

- Ponteggio di servizio a tubi e giunti con sottoponte di sicurezza a distanza non superiore a 2,50 metri.

- Ponte su cavalletti con impalcato in tavole di legno della sezione minima di 30 x 5 cm, poggiato su tre cavalletti, larghezza 90 cm e lunghezza 4 metri.

- Ponteggio di servizio a telai prefabbricati e piano di calpestio con tavole metalliche, sottoponte di sicurezza, controventatura sia in pianta che sui laterali.

- Copertura di botole, asole e aperture nei solai con tavolato in legno.

- Protezione delle aperture verso il vuoto o vani.

- Reti di sicurezza conformi alla norma UNI EN 1263-2003 sotto la copertura e/o i lucernari.

- Reti di sicurezza conformi alla norma UNI EN 1263-2003 collegate alle armature provvisorie dei solai.
- Sistemi combinati costituiti da parapetti di trattenuta e reti di sicurezza integrati fra loro.
- Sistemi di protezione bordi (parapetti di trattenuta provvisori) di classe A conformi alla norma EN 13374 per superfici con inclinazione non superiore a 10°.
- Sistemi di protezione bordi (parapetti di trattenuta provvisori) di classe B conformi alla norma EN 13374 per superfici con inclinazione non superiore a 30°.
- Balconi di carico per il deposito temporaneo dei materiali in quota costituito da piano di lavoro e deposito, parapetto di protezione su ogni lato libero e struttura portante a castello o a sbalzo con tubolari metallici giuntati.
- Castelli di tiro per posizionare in quota e sostenere i mezzi di sollevamento dei materiali costituiti da piano di lavoro e deposito, parapetto di protezione su ogni lato libero e sottostruttura portante metallica.
- Passerelle metalliche o in legno complete di parapetto e tavole fermapiè, per il collegamento di posti di lavoro a quote diverse allestire passerelle metalliche o in legno.

Nelle lavorazioni in assenza di apprestamenti o non sia possibile l'allestimento, le condizioni di sicurezza devono essere garantiti con l'utilizzo di:

- Piattaforma di lavoro (cestello) su braccio idraulico e mezzo semovente.
- Ponte sviluppabile su carro.
- Scala sviluppabile su carro.

[Caduta di materiale dall'alto]

Per la protezione dei lavoratori dalla caduta di materiali sulle vie di transito o posti di lavoro predisporre:

- Impalcato di protezione dei luoghi di transito costituita da struttura tubolare metallica e copertura con tavoloni.
- Mantovana parasassi aggettante su ponteggio, con struttura di supporto in tubolari metallici giuntati, inclinazione di 30° e sporgenza 1,50 metri rispetto al piano orizzontale.
- Teli o reti traspiranti su ponteggio per contenimento polveri e materiali minuti.
- Delimitazione del perimetro esterno dell'area con rete plastificata o metallica arretrata di almeno 2 metri dal ponteggio o copertura.
- Canali di scarico a tubi telescopici per il getto dei materiali dall'alto.
- Per la movimentazione di tubazioni utilizzare bilanciere a trave predisposto per due punti o quattro di attacco regolabili in linea, funi o catene e ganci di sicurezza.
- Forca con gabbia per sollevamento di carichi unitari su pallet.
- Cassoni a sponde alte per il sollevamento di materiali minuti.
- Segregazione delle aree a rischio con transenne o reti plastificate.
- Segnaletica di sicurezza specifica del rischio per informare i lavoratori.
- Apparecchi di sollevamento adeguate ai carichi da sollevare : gru a torre, autogrù, gru su autocarro o carrelli semoventi a braccio telescopico.

[Elettrocuzione]

Per la protezione dei lavoratori dal rischio di elettrocuzione predisporre:

- Segregazioni delle aree di lavoro in cui sono presenti parti attive non protette con recinzione per impedire l'accesso ai non addetti ai lavori.
- Quadro elettrico generale e sottoquadri con prese interbloccate IP65 protette da magneti-termico in possesso dei requisiti minimi di sicurezza previsti dalla norma CEI 17-13/4 e norme tecniche pertinenti.
- Collegamento all'impianto di terra di cantiere delle attrezzature elettriche fisse, del quadro generale e dei sottoquadri.
- Schermatura delle parti attive con involucri o barriere, qualora non sia possibile la messa fuori tensione dell'impianto.
- Attrezzature isolanti per lavori su parti in tensione.
- Attrezzature elettriche portatili con marcatura IMQ e doppio isolamento e conformi alle norme vigenti in materia di sicurezza elettrica.
- Prolunghe, prese, spine, cavi, adattatori e materiale elettrico in possesso dei requisiti minimi di sicurezza previsti dalla norma CEI o norme tecniche pertinenti.
- Attrezzature elettriche portatili con tensione non superiore a 50 Volt verso terra per lavori in luoghi bagnati.

[Rischi da demolizioni estese]

Durante le operazioni di demolizione con mezzi meccanici e manuali devono essere adottate misure atte ad impedire i rischi conseguenti. In particolare:

- a) Per l'accesso ai lavori in quota utilizzare in relazione al tipo di lavorazione adeguati apprestamenti:

- Ponteggio a tubi e giunti, impalcato in legno, parapetti con fermapiede, e sottoponte di servizio a distanza massima di 2,50 metri.
- Ponteggio di servizio a telai prefabbricati e piano di calpestio con tavole metalliche, sottoponte di sicurezza, controventatura sia in pianta che sui laterali e parapetti di trattenuta e tavola fermapiede.
- Ponte mobile su ruote completo di impalcato di lavoro, parapetto e scala interna di accesso conforme alla norma UNI HD 1004.
- Balconi di carico per il deposito temporaneo dei materiali in quota costituito da piano di lavoro e deposito, parapetto di protezione su ogni lato libero e struttura portante a castello o a sbalzo con tubolari metallici giuntati.
- Ponte su cavalletti con impalcato in legno, larghezza 90 cm, lunghezza 4 metri e minimo 3 cavalletti.
- Ponteggi a mensola con elementi a tubi e giunti e piani di lavoro in legno (ponte e sottoponte).

Nelle lavorazioni in assenza di apprestamenti o non sia possibile l'allestimento, le condizioni di sicurezza devono essere garantiti con l'utilizzo di:

- Piattaforma di lavoro (cestello) su braccio idraulico e mezzo semovente.
- Ponte sviluppabile su carro.
- Scala sviluppabile su carro.

Le cadute di persone dall'alto durante le lavorazioni di demolizione da aperture sui muri, nei solai, nei vani prospicienti il vuoto devono essere protetti con:

- Sistemi di protezione del bordo di classe A conformi alla norma EN 13374 per superfici con inclinazione non superiore a 10°.
- Copertura di botole, asole e aperture nei solai con tavolato in legno.

c) Il crollo totale o parziale delle strutture in demolizione deve essere impedito con misure adatte a garantire la stabilità, in particolare con elementi di puntellamento e rafforzamento di pareti portanti, solai, architravi, rampe di scale, muri perimetrali, fondazioni secondo le indicazioni progettuali impartite dalla direzione lavori.

d) La caduta di detriti o materiali minuti sulle vie di passaggio o di lavoro deve essere impedito con misure atte impedire i rischi conseguenti. In particolare

- Teli o reti traspiranti su ponteggio per contenimento polveri e materiali minuti.
- Canali di scarico macerie collegati direttamente su cassone scarrabile di raccolta macerie.
- Tettoia di protezione dei luoghi di transito costituita da struttura tubolare metallica e copertura con tavoloni.
- Mantovana parasassi aggettante su ponteggio, costituita da tavole in legno o metalliche con struttura di supporto in tubolari metallici giuntati, inclinazione di 30° e sporgenza 1,50 metri rispetto al piano orizzontale.

- Il perimetro esterno dell'area deve essere delimitato con rete di recinzione metallica.

- Per le demolizioni controllate sono ammessi escavatori dotati di martello e cesoia in possesso dei requisiti minimi di sicurezza previsti dalla normativa vigente.

- Gli escavatori devono essere provvisti di cabina con dispositivi di protezione ROPS e FOPS.

- Per l'abbattimento delle polveri e il loro contenimento utilizzare cannoncini ad acqua per bagnatura materiali da demolire e detriti per abbattimento polveri.

- Per la protezione dei lavoratori dalle elevate emissioni di rumore, utilizzare attrezzature con bassa emissione di rumore e mezzi meccanici con cabina insonorizzata.

All'interno delle aree di lavoro per la circolazione dei veicoli devono essere adottate misure atte ad impedire i rischi conseguenti. In particolare:

- Delimitare l'area operativa dei mezzi con rete plastificata e metallica.
- Predisporre percorsi e mezzi per il sicuro accesso ai posti di lavoro e per il rapido allontanamento.
- I mezzi meccanici e di trasporto devono essere ben visibili mediante segnalatori acustici e lampeggianti durante le manovre e la fase operativa.

[Rumore]

Per la protezione degli addetti dall'esposizione a rumore predisporre:

- Barriere di protezione costituite da materiale fonoassorbente.
- Utilizzato di attrezzature o macchine con basse emissioni di rumore.

- Cabina insonorizzata per i mezzi meccanici.
- Segnaletica con richiamo del pericolo e delle prescrizioni.

Misure di coordinamento

[Caduta dall'alto e sfondamento > 2 metri]

Le scelte progettuali, le procedure, gli apprestamenti e le attrezzature devono essere messi in atto dalla ditta affidataria, che tramite il responsabile di cantiere dovrà coordinarsi con le ditte subaffidatarie in modo da rispettare quanto indicato nel piano.

[Caduta di materiale dall'alto]

Le scelte progettuali, le procedure, gli apprestamenti e le attrezzature devono essere messi in atto dalla ditta affidataria, che tramite il responsabile di cantiere dovrà coordinarsi con le ditte subaffidatarie in modo da rispettare quanto indicato nel piano.

Incaricare un preposto che coordini affinché:

- nessun lavoratore non addetto ai lavori transiti nelle zone a rischio.
- nessun lavoratore soste in prossimità dei lavori a rischio.
- non ci sia la presenza contemporanea nella stessa area di attività di sollevamento materiali con altre attività di cantiere differenti.
- non ci sia la presenza contemporanea di più attività di sollevamento con mezzi diversi nella stessa area.

[Elettrocuzione]

Le scelte progettuali, le procedure, gli apprestamenti e le attrezzature devono essere messi in atto dalla ditta affidataria, che tramite il responsabile di cantiere dovrà coordinarsi con le ditte subaffidatarie in modo da rispettare quanto indicato nel piano.

[Rischi da demolizioni estese]

Le scelte progettuali, le procedure, gli apprestamenti e le attrezzature devono essere messi in atto dalla ditta affidataria, che tramite il responsabile di cantiere dovrà coordinarsi con le ditte subaffidatarie in modo da rispettare quanto indicato nel piano.

Incaricare un preposto che coordini affinché:

- nessun lavoratore non addetto ai lavori transiti nelle zone di demolizione.
- nessun lavoratore soste in prossimità dei lavori di demolizione.
- non ci sia la presenza contemporanea nella stessa area di attività di demolizioni e altre attività manuali differenti.
- non ci sia la presenza contemporanea nella stessa area di attività di demolizioni su piani o pareti limitrofe.
- nessun lavoratore transiti o soste nelle zone di carico o scarico dei materiali.

[Rumore]

Le scelte progettuali, le procedure, gli apprestamenti e le attrezzature devono essere messi in atto dalla ditta affidataria, che tramite il responsabile di cantiere dovrà coordinarsi con le ditte subaffidatarie in modo da rispettare quanto indicato nel piano.

Incaricare un preposto che coordini affinché:

- nessun lavoratore non addetto ai lavori transiti nelle aree ad elevata rumorosità.
- nessun lavoratore soste in prossimità di zone con utilizzo di attrezzature rumorose.
- non ci sia la presenza contemporanea di attività rumorose nella stessa area.
- non ci sia la presenza contemporanea di attività ad elevata rumorosità con altre attività differenti nella stessa area.

Interventi di consolidamento			
Categoria	Ristrutturazione interna di un fabbricato		
Descrizione (Tipo di intervento)	All'interno di questa fase risultano presenti le seguenti sub fasi: - puntellamento delle strutture da consolidare; - interventi di consolidamento sulle strutture portanti e non portanti; - sgombero macerie e stoccaggio nell'area adibita a rifiuti.		
Fattori di rischio utilizzati nella fase			
Attrezzature	<ul style="list-style-type: none">▪ Martello demolitore elettrico▪ Martello demolitore pneumatico▪ Smerigliatore orbitale o flessibile		
Opere provvisionali	<ul style="list-style-type: none">▪ Ponti su cavalletti		
Rischi aggiuntivi individuati nella fase lavorativa			
Caduta dall'alto e sfondamento > 2 metri	Improbabile	Grave	Lieve
Caduta di materiale dall'alto	Improbabile	Grave	Lieve
Elettrocuzione	Improbabile	Grave	Lieve
Rischi da demolizioni estese	Poco probabile	Grave	Medio
Rumore	Poco probabile	Medio	Lieve
Scelte progettuali ed organizzative			
[Rumore] Le lavorazioni rumorose dovranno essere pianificate in modo da evitare lavorazioni contemporanee in zone adiacenti o limitrofe.			
Procedure			
[Caduta dall'alto e sfondamento > 2 metri] - Il ponteggio con relativa omologa ministeriale deve essere montato seguendo il libretto di montaggio e gli schemi contenuti nel Piano di montaggio, uso e smontaggio (PIMUS) redatto per quel specifico cantiere, con elementi che devono portare impressi il nome e il marchio del fabbricante. - Il montaggio deve essere effettuato da una squadra composta da 2 montatori abilitati sotto la diretta sorveglianza di preposto formato. - Le condizioni degli elementi devono essere verificati prima del montaggio e gli esiti dei controlli devono essere registrati. - Il ponteggio deve essere ancorato all’opera servita, secondo la tipologia e il numero degli ancoraggi previsti dal libretto e/o dalla relazione di calcolo elaborata da un tecnico abilitato. - Il ponteggio deve distare dall’opera servita massimo 20 cm, in caso contrario allestire il parapetto anche sul lato interno o aggiungere una mensola a sbalzo per ridurre la distanza a meno di 20 cm. - Per salire e scendere dal ponteggio utilizzare le scalette interne e le botole. - Verificare prima dell’uso che ogni piano di lavoro sia completo di impalcato, parapetto, tavola fermapiè e cancelletto laterale. La parti non accessibili devono essere chiuse. - Gli elementi del ponteggio non devono essere rimossi durante la fase di lavoro per facilitare le lavorazioni. - Il programma lavori di allestimento deve essere compatibile con le condizioni climatiche. Immediata sospensione lavori in caso di eventi meteorici eccezionali. - Le tavole costituenti il piano di calpestio di ponti, passerelle, andatoie ed impalcati di servizio, balconi di carico e castelli di tiro devono avere le fibre con andamento parallelo all'asse, spessore adeguato al carico da sopportare ed in ogni caso non minore di cm 5, e larghezza non minore di cm 30. Le tavole stesse non devono avere nodi passanti che riducano più del dieci per cento la sezione di resistenza. - Nei lavori in cui non è possibile allestire apprestamenti deve essere realizzata una protezione costituita da tesatura di cavo metallico fra elementi strutturali per l’ancoraggio delle funi di trattenuta delle imbracature di sicurezza. - I sistemi di protezione del bordo sulle coperture devono essere installati con l’ausilio di attrezzature specifiche (piattaforme o cestelli). - Le reti di sicurezza conformi alla norma UNI EN 12631 devono essere montati da personale competente. In			

cantiere deve essere presente il manuale d'uso nel quale sono contenute tutte le informazioni necessarie a:

- a) montaggio, uso e smontaggio;
- b) cure e ispezioni;
- c) avvertenze per l'uso.

- Il Ponte a torre su ruote deve essere montato da personale competente secondo il manuale fornito dal fabbricante. Le ruote durante l'uso devono essere bloccate con gli stabilizzatori. La salita e la discesa deve essere interna impiegando le apposite scalette e botole. Durante la fase lavorativa il piano di lavoro deve essere protetto sui 4 lati. Il ponte deve essere utilizzato secondo il manuale d'uso.

- Le attrezzature utilizzate per i lavori in quota devono essere utilizzate secondo il manuale d'uso che deve essere sempre a corredo.

- Controllare prima dell'uso che le attrezzature siano state sottoposte ai controlli iniziali, periodici previsti dal costruttore e dalla normativa vigente per il mantenimento dei requisiti minimi di sicurezza.

- Le passerelle o andatoie devono avere larghezza minima di 60 cm, o 1,20 m in caso di passaggio con materiali, impalcato in legno o elementi metallici e parapetto di trattenuta.

[Caduta di materiale dall'alto]

- Le forche semplici possono essere utilizzati solo per operazioni di scarico dei materiali.

- Sospensione delle operazioni in caso di condizioni meteo che possono pregiudicare la sicurezza (forte vento, pioggia intensa).

- Manutenzione dei mezzi di sollevamento secondo le indicazioni del fabbricante e verifica periodica annuale. Gli esiti dei controlli e delle verifiche devono essere disponibili in cantiere.

- Controllo dell'integrità delle imbracature, funi e dei ganci di sollevamento.

- Controllo dell'integrità degli accessori di sollevamento (gabbie, bilancieri e cassoni).

- Le operazioni di movimentazione di materiali con apparecchi di sollevamento fissi e mobili devono essere effettuati da personale abilitato e coadiuvati con l'ausilio di un preposto.

- Le attrezzature di movimentazione devono essere sottoposte a controlli iniziali e periodici secondo le indicazioni fornite dal costruttore e dalla normativa vigente.

- Per il getto dei materiali i canali devono avere i seguenti requisiti:

- a) imboccatura superiore protetta per evitare cadute accidentali di persone;

- b) ogni tronco inserito in quello inferiore;

- c) eventuali raccordi, adeguatamente rinforzati;

- d) ultimo tratto inclinato, fine di ridurre la velocità di fuoriuscita del materiale;

- e) estremità inferiore sufficientemente lontana dalla struttura e dai ponti di servizio; deve inoltre essere posta ad altezza tale da evitare la formazione di polvere o di pericolosi rimbalzi di materiale;

- f) estremità inferiore posta ad altezza non superiore ai due metri dal piano di raccolta,

[Elettrocuzione]

- I lavori su parti in tensione o in prossimità di parti in tensione devono essere effettuati solo da personale competente sotto la diretta sorveglianza di un preposto.

- Disattivare le parti in tensione e bloccare l'apertura del quadro per evitare attivazioni non autorizzate.

- Verificare l'integrità delle prese, prolunghie e spine.

[Rischi da demolizioni estese]

- La successione dei lavori di demolizione deve risultare da apposito programma integrato o allegato al Piano Operativo di Sicurezza (POS).

- Gli interventi di puntellamento e rafforzamento di strutture di cui non si conosce il comportamento statico deve essere oggetto di una progettazione esecutiva.

- Le opere di rinforzo devono essere eseguite dal basso verso l'alto, e cioè al contrario delle demolizioni, che procedono sempre dall'alto verso il basso, e sono in genere costituite da putrelle e ponteggi: queste debbono sempre essere calcolate da un progettista.

- Segnalazione/interdizione delle aree oggetto di demolizione, in particolare ai piani sottostanti i solai oggetto della demolizione.

- Disattivare tutti gli impianti presenti all'interno del fabbricato.

- Le operazioni di demolizione devono essere svolte sotto la diretta sorveglianza di un preposto.

- E' vietata la demolizione manuale di muri aventi altezza superiore ai 2 m senza l'ausilio di ponti di servizio.

- Per demolizioni manuali di pareti e muri:

- a) ponti su cavalletti fino a 2 metri.
 - b) ponti a torre su ruote e scale con ruote per altezze fino a 6-7.
 - c) ponteggio metallico prefabbricato per altezze superiore a 7 metri.
- Le demolizioni con mezzi meccanici per trazione o spinta sono ammesse su parti isolate degli edifici, di altezza minore di 5 metri senza alcun intervento di manodopera sul manufatto compromesso dalla demolizione.
 - La zona interessata dai lavori deve essere convenientemente delimitata, segnalata e sorvegliata.
 - Verificare l'integrità degli impalcati e dei parapetti dei ponteggi prima di ogni inizio di attività sui medesimi
 - Quando per esigenze di lavoro alcune opere provvisorie devono essere manomesse o rimosse, appena ultimate quelle lavorazioni è indispensabile ripristinare le protezioni facendo uso di appropriati sistemi di sicurezza.
 - Evitare i depositi di materiale sui ponteggi esterni; quelli consentiti, necessari per l'andamento del lavoro, non devono eccedere in altezza la tavola fermapiede n
 - Non sovraccaricare i ponti di servizio per lo scarico dei materiali che non devono diventare dei depositi.
 - Tenere sgombri gli impalcati dei ponteggi e le zone di passaggio da materiali ed attrezzature non più in uso.
 - Eseguire la pulizia dei posti di lavoro e di passaggio, accumulando il materiale di risulta per poterlo calare a terra convenientemente raccolto o imbracato.
 - Le polveri che si sviluppano nel corso delle demolizioni devono essere ridotte bagnando i detriti giornalmente più volte nel periodo estivo o in presenza di forte vento.
 - I rifiuti costituiti da materiale proveniente dalle demolizioni devono essere smaltiti ogni 3 mesi indipendentemente dalla quantità, oppure quando il quantitativo raggiunge i 20 mc.
 - Le attrezzature utilizzate per i lavori in quota devono essere utilizzate secondo il manuale d'uso che deve essere sempre a corredo.
 - Controllare prima dell'uso che le attrezzature siano state sottoposte ai controlli iniziali, periodici previsti dal costruttore e dalla normativa vigente per il mantenimento dei requisiti minimi di sicurezza.
 - Le passerelle o andatoie devono avere larghezza minima di 60 cm, o 1,20 cm in caso di passaggio con materiali, impalcato in legno o elementi metallici e parapetto di trattenuta.
- Demolizione con mezzi meccanici.
- La demolizione di parti di strutture isolate aventi altezza minore di 5 metri può essere effettuata mediante rovesciamento graduale e senza strappi per trazione con funi o per spinta da parte di mezzi meccanici.
- La trazione deve avvenire da distanza non inferiore a 1,5 volte l'altezza del muro o del manufatto da abbattere, previo allontanamento di tutti gli operai.
- Il rovesciamento per spinta può essere effettuato per manufatti di altezza inferiore a 3 m con l'ausilio di puntelli per evitare il ritorno degli elementi stessi.
- Demolizioni manuali:
- La demolizioni di muri e pareti di altezza inferiore a 5 metri deve essere effettuata con ponti di servizio (ponti su cavalletti) indipendenti dall'opera da demolire. Per altezze sino a 6-7 metri è possibile utilizzare ponte a torre su ruote o scala inclinata con ruote. Per demolizioni di muri e pareti di altezza maggiore è necessario utilizzare un ponteggio metallico.
- [Rumore]
- Non eseguire lavori rumorose contemporaneamente nella stessa area.
 - Ubicazione delle attrezzature rumorose lontano da vie di passaggio.
 - Vigilare sull'uso degli otoprotettori.

Misure preventive e protettive

- [Caduta dall'alto e sfondamento > 2 metri]
- Per la protezione dei lavoratori dalle cadute dall'alto predisporre:
- Ponte a torre su ruote (trabattelli) conforme alla norma UNI HD 1004.
 - Parapetto normale con tavola fermapiede in legno a solaio o cornicione.
 - Parapetto normale con elementi a tubi e giunti e tavola fermapiede a solaio o cornicione.
 - Ponteggio di servizio a tubi e giunti con sottoponte di sicurezza a distanza non superiore a 2,50 metri.
 - Ponte su cavalletti con impalcato in tavole di legno della sezione minima di 30 x 5 cm, poggiato su tre cavalletti, larghezza 90 cm e lunghezza 4 metri.
 - Ponteggio di servizio a telai prefabbricati e piano di calpestio con tavole metalliche, sottoponte di sicurezza, controventatura sia in pianta che sui laterali.
 - Copertura di botole, asole e aperture nei solai con tavolato in legno.
 - Protezione delle aperture verso il vuoto o vani.

- Reti di sicurezza conformi alla norma UNI EN 1263-2003 sotto la copertura e/o i lucernari.
- Reti di sicurezza conformi alla norma UNI EN 1263-2003 collegate alle armature provvisorie dei solai.
- Sistemi combinati costituiti da parapetti di trattenuta e reti di sicurezza integrati fra loro.
- Sistemi di protezione bordi (parapetti di trattenuta provvisori) di classe A conformi alla norma EN 13374 per superfici con inclinazione non superiore a 10°.
- Sistemi di protezione bordi (parapetti di trattenuta provvisori) di classe B conformi alla norma EN 13374 per superfici con inclinazione non superiore a 30°.
- Balconi di carico per il deposito temporaneo dei materiali in quota costituito da piano di lavoro e deposito, parapetto di protezione su ogni lato libero e struttura portante a castello o a sbalzo con tubolari metallici giuntati.
- Castelli di tiro per posizionare in quota e sostenere i mezzi di sollevamento dei materiali costituiti da piano di lavoro e deposito, parapetto di protezione su ogni lato libero e sottostruttura portante metallica.
- Passerelle metalliche o in legno complete di parapetto e tavole fermapiè, per il collegamento di posti di lavoro a quote diverse allestire passerelle metalliche o in legno.

Nelle lavorazioni in assenza di apprestamenti o non sia possibile l'allestimento, le condizioni di sicurezza devono essere garantiti con l'utilizzo di:

- Piattaforma di lavoro (cestello) su braccio idraulico e mezzo semovente.
- Ponte sviluppabile su carro.
- Scala sviluppabile su carro.

[Caduta di materiale dall'alto]

Per la protezione dei lavoratori dalla caduta di materiali sulle vie di transito o posti di lavoro predisporre:

- Impalcato di protezione dei luoghi di transito costituita da struttura tubolare metallica e copertura con tavoloni.
- Mantovana parasassi aggettante su ponteggio, con struttura di supporto in tubolari metallici giuntati, inclinazione di 30° e sporgenza 1,50 metri rispetto al piano orizzontale.
- Teli o reti traspiranti su ponteggio per contenimento polveri e materiali minuti.
- Delimitazione del perimetro esterno dell'area con rete plastificata o metallica arretrata di almeno 2 metri dal ponteggio o copertura.
- Canali di scarico a tubi telescopici per il getto dei materiali dall'alto.
- Per la movimentazione di tubazioni utilizzare bilanciere a trave predisposto per due punti o quattro di attacco regolabili in linea, funi o catene e ganci di sicurezza.
- Forca con gabbia per sollevamento di carichi unitari su pallet.
- Cassoni a sponde alte per il sollevamento di materiali minuti.
- Segregazione delle aree a rischio con transenne o reti plastificate.
- Segnaletica di sicurezza specifica del rischio per informare i lavoratori.
- Apparecchi di sollevamento adeguate ai carichi da sollevare : gru a torre, autogrù, gru su autocarro o carrelli semoventi a braccio telescopico.

[Elettrocuzione]

Per la protezione dei lavoratori dal rischio di elettrocuzione predisporre:

- Segregazioni delle aree di lavoro in cui sono presenti parti attive non protette con recinzione per impedire l'accesso ai non addetti ai lavori.
- Quadro elettrico generale e sottoquadri con prese interbloccate IP65 protette da magneti-termico in possesso dei requisiti minimi di sicurezza previsti dalla norma CEI 17-13/4 e norme tecniche pertinenti.
- Collegamento all'impianto di terra di cantiere delle attrezzature elettriche fisse, del quadro generale e dei sottoquadri.
- Schermatura delle parti attive con involucri o barriere, qualora non sia possibile la messa fuori tensione dell'impianto.
- Attrezzature isolanti per lavori su parti in tensione.
- Attrezzature elettriche portatili con marcatura IMQ e doppio isolamento e conformi alle norme vigenti in materia di sicurezza elettrica.
- Prolunghe, prese, spine, cavi, adattatori e materiale elettrico in possesso dei requisiti minimi di sicurezza previsti dalla norma CEI o norme tecniche pertinenti.
- Attrezzature elettriche portatili con tensione non superiore a 50 Volt verso terra per lavori in luoghi bagnati.

[Rischi da demolizioni estese]

Durante le operazioni di demolizione con mezzi meccanici e manuali devono essere adottate misure atte ad impedire i rischi conseguenti. In particolare:

- a) Per l'accesso ai lavori in quota utilizzare in relazione al tipo di lavorazione adeguati apprestamenti:
- Ponteggio a tubi e giunti, impalcati in legno, parapetti con fermapiede, e sottoponte di servizio a distanza massima di 2,50 metri.
 - Ponteggio di servizio a telai prefabbricati e piano di calpestio con tavole metalliche, sottoponte di sicurezza, controventatura sia in pianta che sui laterali e parapetti di trattenuta e tavola fermapiede.
 - Ponte mobile su ruote completo di impalcato di lavoro, parapetto e scala interna di accesso conforme alla norma UNI HD 1004.
 - Balconi di carico per il deposito temporaneo dei materiali in quota costituito da piano di lavoro e deposito, parapetto di protezione su ogni lato libero e struttura portante a castello o a sbalzo con tubolari metallici giuntati.
 - Ponte su cavalletti con impalcato in legno, larghezza 90 cm, lunghezza 4 metri e minimo 3 cavalletti.
 - Ponteggi a mensola con elementi a tubi e giunti e piani di lavoro in legno (ponte e sottoponte).

Nelle lavorazioni in assenza di apprestamenti o non sia possibile l'allestimento, le condizioni di sicurezza devono essere garantiti con l'utilizzo di:

- Piattaforma di lavoro (cestello) su braccio idraulico e mezzo semovente.
- Ponte sviluppabile su carro.
- Scala sviluppabile su carro.

Le cadute di persone dall'alto durante le lavorazioni di demolizione da aperture sui muri, nei solai, nei vani prospicienti il vuoto devono essere protetti con:

- Sistemi di protezione del bordo di classe A conformi alla norma EN 13374 per superfici con inclinazione non superiore a 10°.
- Copertura di botole, asole e aperture nei solai con tavolato in legno.

c) Il crollo totale o parziale delle strutture in demolizione deve essere impedito con misure adatte a garantire la stabilità, in particolare con elementi di puntellamento e rafforzamento di pareti portanti, solai, architravi, rampe di scale, muri perimetrali, fondazioni secondo le indicazioni progettuali impartite dalla direzione lavori.

d) La caduta di detriti o materiali minuti sulle vie di passaggio o di lavoro deve essere impedito con misure atte impedire i rischi conseguenti. In particolare

- Teli o reti traspiranti su ponteggio per contenimento polveri e materiali minuti.
- Canali di scarico macerie collegati direttamente su cassone scarrabile di raccolta macerie.
- Tettoia di protezione dei luoghi di transito costituita da struttura tubolare metallica e copertura con tavoloni.
- Mantovana parasassi aggettante su ponteggio, costituita da tavole in legno o metalliche con struttura di supporto in tubolari metallici giuntati, inclinazione di 30° e sporgenza 1,50 metri rispetto al piano orizzontale.

- Il perimetro esterno dell'area deve essere delimitato con rete di recinzione metallica.

- Per le demolizioni controllate sono ammessi escavatori dotati di martello e cesoia in possesso dei requisiti minimi di sicurezza previsti dalla normativa vigente.

- Gli escavatori devono essere provvisti di cabina con dispositivi di protezione ROPS e FOPS.

- Per l'abbattimento delle polveri e il loro contenimento utilizzare cannoncini ad acqua per bagnatura materiali da demolire e detriti per abbattimento polveri.

- Per la protezione dei lavoratori dalle elevate emissioni di rumore, utilizzare attrezzature con bassa emissione di rumore e mezzi meccanici con cabina insonorizzata.

All'interno delle aree di lavoro per la circolazione dei veicoli devono essere adottate misure atte ad impedire i rischi conseguenti. In particolare:

- Delimitare l'area operativa dei mezzi con rete plastificata e metallica.
- Predisporre percorsi e mezzi per il sicuro accesso ai posti di lavoro e per il rapido allontanamento.
- I mezzi meccanici e di trasporto devono essere ben visibili mediante segnalatori acustici e lampeggianti durante le manovre e la fase operativa.

[Rumore]

Per la protezione degli addetti dall'esposizione a rumore predisporre:

- Barriere di protezione costituite da materiale fonoassorbente.

- Utilizzato di attrezzature o macchine con basse emissioni di rumore.
- Cabina insonorizzata per i mezzi meccanici.
- Segnaletica con richiamo del pericolo e delle prescrizioni.

Misure di coordinamento

[Caduta dall'alto e sfondamento > 2 metri]

Le scelte progettuali, le procedure, gli apprestamenti e le attrezzature devono essere messi in atto dalla ditta affidataria, che tramite il responsabile di cantiere dovrà coordinarsi con le ditte subaffidatarie in modo da rispettare quanto indicato nel piano.

[Caduta di materiale dall'alto]

Le scelte progettuali, le procedure, gli apprestamenti e le attrezzature devono essere messi in atto dalla ditta affidataria, che tramite il responsabile di cantiere dovrà coordinarsi con le ditte subaffidatarie in modo da rispettare quanto indicato nel piano.

Incaricare un preposto che coordini affinché:

- nessun lavoratore non addetto ai lavori transiti nelle zone a rischio.
- nessun lavoratore soste in prossimità dei lavori a rischio.
- non ci sia la presenza contemporanea nella stessa area di attività di sollevamento materiali con altre attività di cantiere differenti.
- non ci sia la presenza contemporanea di più attività di sollevamento con mezzi diversi nella stessa area.

[Elettrocuzione]

Le scelte progettuali, le procedure, gli apprestamenti e le attrezzature devono essere messi in atto dalla ditta affidataria, che tramite il responsabile di cantiere dovrà coordinarsi con le ditte subaffidatarie in modo da rispettare quanto indicato nel piano.

[Rischi da demolizioni estese]

Le scelte progettuali, le procedure, gli apprestamenti e le attrezzature devono essere messi in atto dalla ditta affidataria, che tramite il responsabile di cantiere dovrà coordinarsi con le ditte subaffidatarie in modo da rispettare quanto indicato nel piano.

Incaricare un preposto che coordini affinché:

- nessun lavoratore non addetto ai lavori transiti nelle zone di demolizione.
- nessun lavoratore soste in prossimità dei lavori di demolizione.
- non ci sia la presenza contemporanea nella stessa area di attività di demolizioni e altre attività manuali differenti.
- non ci sia la presenza contemporanea nella stessa area di attività di demolizioni su piani o pareti limitrofe.
- nessun lavoratore transiti o soste nelle zone di carico o scarico dei materiali.

[Rumore]

Le scelte progettuali, le procedure, gli apprestamenti e le attrezzature devono essere messi in atto dalla ditta affidataria, che tramite il responsabile di cantiere dovrà coordinarsi con le ditte subaffidatarie in modo da rispettare quanto indicato nel piano.

Incaricare un preposto che coordini affinché:

- nessun lavoratore non addetto ai lavori transiti nelle aree ad elevata rumorosità.
- nessun lavoratore soste in prossimità di zone con utilizzo di attrezzature rumorose.
- non ci sia la presenza contemporanea di attività rumorose nella stessa area.
- non ci sia la presenza contemporanea di attività ad elevata rumorosità con altre attività differenti nella stessa area.

Setti in calcestruzzo per vano ascensore			
Categoria	Strutture in elevato in cls armato		
Descrizione (Tipo di intervento)	La fase lavorativa prevede la realizzazione di setti in conglomerato cementizio armato per vano scala: - formazione piani di lavoro; - approvvigionamento dei materiali; - armatura parete; - casseratura parete; - getto del calcestruzzo con pompa; - disarmo.		
Fattori di rischio utilizzati nella fase			
Attrezzature	<ul style="list-style-type: none">▪ Autobetoniera▪ Autocarro▪ Gru a torre a rotazione alta▪ Piegaferro▪ Pulisci tavole▪ Sega circolare portatile▪ Vibratore per calcestruzzo		
Opere provvisionali	<ul style="list-style-type: none">▪ Casseforme metalliche verticali▪ Ponti su cavalletti▪ Protezioni aperture verso il vuoto		
Rischi aggiuntivi individuati nella fase lavorativa			
Caduta dall'alto e sfondamento > 2 metri	Improbabile	Grave	Lieve
Rischi da uso di sostanze chimiche	Poco probabile	Medio	Lieve
Procedure			
<p>[Caduta dall'alto e sfondamento > 2 metri]</p> <ul style="list-style-type: none">- Il ponteggio con relativa omologa ministeriale deve essere montato seguendo il libretto di montaggio e gli schemi contenuti nel Piano di montaggio, uso e smontaggio (PIMUS) redatto per quel specifico cantiere, con elementi che devono portare impressi il nome e il marchio del fabbricante.- Il montaggio deve essere effettuato da una squadra composta da 2 montatori abilitati sotto la diretta sorveglianza di preposto formato.- Le condizioni degli elementi devono essere verificati prima del montaggio e gli esiti dei controlli devono essere registrati.- Il ponteggio deve essere ancorato all’opera servita, secondo la tipologia e il numero degli ancoraggi previsti dal libretto e/o dalla relazione di calcolo elaborata da un tecnico abilitato.- Il ponteggio deve distare dall’opera servita massimo 20 cm, in caso contrario allestire il parapetto anche sul lato interno o aggiungere una mensola a sbalzo per ridurre la distanza a meno di 20 cm.- Per salire e scendere dal ponteggio utilizzare le scalette interne e le botole.- Verificare prima dell’uso che ogni piano di lavoro sia completo di impalcato, parapetto, tavola fermapiè e cancelletto laterale. La parti non accessibili devono essere chiuse.- Gli elementi del ponteggio non devono essere rimossi durante la fase di lavoro per facilitare le lavorazioni.- Il programma lavori di allestimento deve essere compatibile con le condizioni climatiche. Immediata sospensione lavori in caso di eventi meteorici eccezionali.- Le tavole costituenti il piano di calpestio di ponti, passerelle, andatoie ed impalcato di servizio, balconi di carico e castelli di tiro devono avere le fibre con andamento parallelo all'asse, spessore adeguato al carico da sopportare ed in ogni caso non minore di cm 5, e larghezza non minore di cm 30. Le tavole stesse non devono avere nodi passanti che riducano più del dieci per cento la sezione di resistenza.- Nei lavori in cui non è possibile allestire apprestamenti deve essere realizzata una protezione costituita da tesatura di cavo metallico fra elementi strutturali per l’ancoraggio delle funi di trattenuta delle imbracature di sicurezza.- I sistemi di protezione del bordo sulle coperture devono essere installati con l’ausilio di attrezzature specifiche (piattaforme o cestelli).- Le reti di sicurezza conformi alla norma UNI EN 12631 devono essere montati da personale competente. In cantiere deve essere presente il manuale d’uso nel quale sono contenute tutte le informazioni			

necessarie a:

- a) montaggio, uso e smontaggio;
- b) cure e ispezioni;
- c) avvertenze per l'uso.

- Il Ponte a torre su ruote deve essere montato da personale competente secondo il manuale fornito dal fabbricante. Le ruote durante l'uso devono essere bloccate con gli stabilizzatori. La salita e la discesa deve essere interna impiegando le apposite scalette e botole. Durante la fase lavorativa il piano di lavoro deve essere protetto sui 4 lati. Il ponte deve essere utilizzato secondo il manuale d'uso.
- Le attrezzature utilizzate per i lavori in quota devono essere utilizzate secondo il manuale d'uso che deve essere sempre a corredo.
- Controllare prima dell'uso che le attrezzature siano state sottoposte ai controlli iniziali, periodici previsti dal costruttore e dalla normativa vigente per il mantenimento dei requisiti minimi di sicurezza.
- Le passerelle o andatoie devono avere larghezza minima di 60 cm, o 1,20 m in caso di passaggio con materiali, impalcato in legno o elementi metallici e parapetto di trattenuta.

[Rischi da uso di sostanze chimiche]

- In cantiere o allegate al Piano Operativo di sicurezza devono essere presenti le schede di sicurezza dei prodotti utilizzati, ove sono riportate tutte le informazioni utili per:
 - a) La corretta manipolazione.
 - b) Lo stoccaggio.
 - c) La gestione delle emergenze di primo soccorso e incendio.
 - d) Le sostanze incompatibili.
- Divieto di bere, mangiare e fumare con le mani sporche.
- Controllo dell'efficienza degli impianti di ventilazione o aspirazione localizzata.
- Divieto di svolgere lavorazioni con più sostanze pericolose contemporaneamente.
- Scelta di sostanze chimiche non pericolose.
- Sorveglianza sull'uso dei DPI previsti nella scheda di sicurezza da parte del preposto.
- Sospensione dei lavori in caso di sversamenti accidentali che possono compromettere la sicurezza e la salute dei lavoratori.
- Quando si è tenuti a lavorare con prodotti contenenti solventi in locali non ventilati o ventilati insufficientemente, si deve provvedere a ventilare artificialmente il posto di lavoro.
- Sui posti di lavoro deve essere consentito conservare materiali in quantità non superiore a quelle strettamente necessaria.
- Il posto di lavoro e l'ambiente circostante vanno tenuti ben puliti.
- In caso di perdite o di spargimenti, il materiale va eliminato ricorrendo a mezzi di assorbimento o di pulizia prescritti dal produttore.

Misure preventive e protettive

[Caduta dall'alto e sfondamento > 2 metri]

Per la protezione dei lavoratori dalle cadute dall'alto predisporre:

- Ponte a torre su ruote (trabattelli) conforme alla norma UNI HD 1004.
- Parapetto normale con tavola fermapiè in legno a solaio o cornicione.
- Parapetto normale con elementi a tubi e giunti e tavola fermapiè a solaio o cornicione.
- Ponteggio di servizio a tubi e giunti con sottoponte di sicurezza a distanza non superiore a 2,50 metri.
- Ponte su cavalletti con impalcato in tavole di legno della sezione minima di 30 x 5 cm, poggiato su tre cavalletti, larghezza 90 cm e lunghezza 4 metri.
- Ponteggio di servizio a telai prefabbricati e piano di calpestio con tavole metalliche, sottoponte di sicurezza, controventatura sia in pianta che sui laterali.
- Copertura di botole, asole e aperture nei solai con tavolato in legno.
- Protezione delle aperture verso il vuoto o vani.
- Reti di sicurezza conformi alla norma UNI EN 1263-2003 sotto la copertura e/o i lucernari.
- Reti di sicurezza conformi alla norma UNI EN 1263-2003 collegate alle armature provvisorie dei solai.
- Sistemi combinati costituiti da parapetti di trattenuta e reti di sicurezza integrati fra loro.
- Sistemi di protezione bordi (parapetti di trattenuta provvisori) di classe A conformi alla norma EN 13374 per superfici con inclinazione non superiore a 10°.
- Sistemi di protezione bordi (parapetti di trattenuta provvisori) di classe B conformi alla norma EN 13374 per superfici con inclinazione non superiore a 30°.
- Balconi di carico per il deposito temporaneo dei materiali in quota costituito da piano di lavoro e deposito,

parapetto di protezione su ogni lato libero e struttura portante a castello o a sbalzo con tubolari metallici giuntati.

- Castelli di tiro per posizionare in quota e sostenere i mezzi di sollevamento dei materiali costituiti da piano di lavoro e deposito, parapetto di protezione su ogni lato libero e sottostruttura portante metallica.
- Passerelle metalliche o in legno complete di parapetto e tavole fermapiè, per il collegamento di posti di lavoro a quote diverse allestire passerelle metalliche o in legno.

Nelle lavorazioni in assenza di apprestamenti o non sia possibile l'allestimento, le condizioni di sicurezza devono essere garantiti con l'utilizzo di:

- Piattaforma di lavoro (cestello) su braccio idraulico e mezzo semovente.
- Ponte sviluppabile su carro.
- Scala sviluppabile su carro.

[Rischi da uso di sostanze chimiche]

Per la protezione dei lavoratori durante l'uso di sostanze chimiche predisporre:

- Nelle aree di lavoro con ventilazione naturale scarsa o assente deve essere predisposto in relazione alla concentrazione di inquinanti aerodispersi:
 - a) Impianto di ventilazione generale dell'aria in presenza di sostanze scarsamente inquinanti o pericolose.
 - b) Impianto di aspirazione localizzata capace di captare gli inquinanti a livello del punto di emissione limitandone in modo significativo la quantità presente all'interno degli ambienti di lavoro.
- Confinamento con teli delle aree a rischio.
- Per l'igiene dei lavoratori locali igienici con lavabi con acqua calda per lavarsi le mani e il viso.
- Per interventi di emergenza devono essere presenti come presidi mezzi per il lavaggio oculare o della pelle in caso di contatto accidentale.
- Per interventi in caso di malore deve essere previsto un servizio di primo soccorso composto da lavoratori formati ed equipaggiati da presidi sanitari.
- Segnaletica con richiamo dei pericoli deve essere installata all'accesso dell'area a rischio.

Misure di coordinamento

[Caduta dall'alto e sfondamento > 2 metri]

Le scelte progettuali, le procedure, gli apprestamenti e le attrezzature devono essere messi in atto dalla ditta affidataria, che tramite il responsabile di cantiere dovrà coordinarsi con le ditte subaffidatarie in modo da rispettare quanto indicato nel piano.

[Rischi da uso di sostanze chimiche]

Le scelte progettuali, le procedure, gli apprestamenti e le attrezzature devono essere messi in atto dalla ditta affidataria, che tramite il responsabile di cantiere dovrà coordinarsi con le ditte subaffidatarie in modo da rispettare quanto indicato nel piano.

Massetto in conglomerato cementizio (2)			
Categoria	Vespai e massetti		
Descrizione (Tipo di intervento)	La fase lavorativa prevede la realizzazione di massetto in conglomerato cementizio, con fornitura in opera di calcestruzzo.		
Fattori di rischio utilizzati nella fase			
Attrezzature	<ul style="list-style-type: none">▪ Autobetoniera▪ Autopompa per calcestruzzo		
Rischi aggiuntivi individuati nella fase lavorativa			
Investimento da veicoli nell'area di cantiere	Improbabile	Grave	Lieve
Rischi da uso di sostanze chimiche	Poco probabile	Medio	Lieve
Rumore	Poco probabile	Medio	Lieve
Scelte progettuali ed organizzative			
<p>[Rumore]</p> <p>Le lavorazioni rumorose dovranno essere pianificate in modo da evitare lavorazioni contemporanee in zone adiacenti o limitrofe.</p>			
Procedure			
<p>[Investimento da veicoli nell'area di cantiere]</p> <ul style="list-style-type: none">- Coordinare la movimentazione dei mezzi qualora gli autisti non godano della completa visuale, evitare di frapporti fra i mezzi e gli ostacoli ma posizionarsi sempre in posizione visibile e sicura.- Incaricare un preposto per coordinare l'entrata/uscita dei non addetti ai lavori; provvedere alla sospensione/ripresa di eventuali lavorazioni al fine di garantire l'incolumità di mezzi e persone. <p>[Rischi da uso di sostanze chimiche]</p> <ul style="list-style-type: none">- In cantiere o allegate al Piano Operativo di sicurezza devono essere presenti le schede di sicurezza dei prodotti utilizzati, ove sono riportate tutte le informazioni utili per:<ul style="list-style-type: none">a) La corretta manipolazione.b) Lo stoccaggio.c) La gestione delle emergenze di primo soccorso e incendio.d) Le sostanze incompatibili.- Divieto di bere, mangiare e fumare con le mani sporche.-Controllo dell’efficienza degli impianti di ventilazione o aspirazione localizzata.- Divieto di svolgere lavorazioni con più sostanze pericolose contemporaneamente.- Scelta di sostanze chimiche non pericolose.- Sorveglianza sull’uso dei DPI previsti nella scheda di sicurezza da parte del preposto.- Sospensione dei lavori in caso di sversamenti accidentali che possono compromettere la sicurezza e la salute dei lavoratori.- Quando si è tenuti a lavorare con prodotti contenenti solventi in locali non ventilati o ventilati insufficientemente, si deve provvedere a ventilare artificialmente il posto di lavoro.- Sui posti di lavoro deve essere consentito conservare materiali in quantità non superiore a quelle strettamente necessaria.- Il posto di lavoro e l’ambiente circostante vanno tenuti ben puliti.- In caso di perdite o di spargimenti, il materiale va eliminato ricorrendo a mezzi di assorbimento o di pulizia prescritti dal produttore. <p>[Rumore]</p> <ul style="list-style-type: none">- Non eseguire lavori rumorose contemporaneamente nella stessa area.- Ubicazione delle attrezzature rumorose lontano da vie di passaggio.- Vigilare sull’uso degli otoprotettori.			
Misure preventive e protettive			
<p>[Investimento da veicoli nell'area di cantiere]</p> <p>Per la protezione dei lavoratori all'interno dell'area di cantiere:</p> <ul style="list-style-type: none">- Tutti i veicoli siano essi da trasporto o macchine edili devono essere equipaggiati di lampeggiati e segnali acustici			

per essere chiaramente visibili.

- I passaggi pedonali lungo le piste di circolazione devono essere da questi separati con new jersey o reti di protezione.
- Predisporre idonea segnaletica stradale temporanea di avvertimento/pericolo.

[Rischi da uso di sostanze chimiche]

Per la protezione dei lavoratori durante l'uso di sostanze chimiche predisporre:

- Nelle aree di lavoro con ventilazione naturale scarsa o assente deve essere predisposto in relazione alla concentrazione di inquinanti aerodispersi:
 - a) Impianto di ventilazione generale dell'aria in presenza di sostanze scarsamente inquinanti o pericolose.
 - b) Impianto di aspirazione localizzata capace di captare gli inquinanti a livello del punto di emissione limitandone in modo significativo la quantità presente all'interno degli ambienti di lavoro.
- Confinamento con teli delle aree a rischio.
- Per l'igiene dei lavoratori locali igienici con lavabi con acqua calda per lavarsi le mani e il viso.
- Per interventi di emergenza devono essere presenti come presidi mezzi per il lavaggio oculare o della pelle in caso di contatto accidentale.
- Per interventi in caso di malore deve essere previsto un servizio di primo soccorso composto da lavoratori formati ed equipaggiati da presidi sanitari.
- Segnaletica con richiamo dei pericoli deve essere installata all'accesso dell'area a rischio.

[Rumore]

Per la protezione degli addetti dall'esposizione a rumore predisporre:

- Barriere di protezione costituite da materiale fonoassorbente.
- Utilizzato di attrezzature o macchine con basse emissioni di rumore.
- Cabina insonorizzata per i mezzi meccanici.
- Segnaletica con richiamo del pericolo e delle prescrizioni.

Misure di coordinamento

[Investimento da veicoli nell'area di cantiere]

Le scelte progettuali, le procedure, gli apprestamenti e le attrezzature devono essere messi in atto dalla ditta affidataria, che tramite il responsabile di cantiere dovrà coordinarsi con le ditte subaffidatarie in modo da rispettare quanto indicato nel piano.

Incaricare un preposto che coordini affinché:

- nessun lavoratore si trovi nel campo d'azione dei mezzi di movimentazione terra o di trasporto
- nessun lavoratori sostino in prossimità dei lavori con mezzi in movimento.
- non ci sia la presenza contemporanea nella stessa area di attività con macchine in movimento ed attività diverse.
- nessun lavoratore transiti o sostino nelle zone di carico o scarico dei materiali.

[Rischi da uso di sostanze chimiche]

Le scelte progettuali, le procedure, gli apprestamenti e le attrezzature devono essere messi in atto dalla ditta affidataria, che tramite il responsabile di cantiere dovrà coordinarsi con le ditte subaffidatarie in modo da rispettare quanto indicato nel piano.

[Rumore]

Le scelte progettuali, le procedure, gli apprestamenti e le attrezzature devono essere messi in atto dalla ditta affidataria, che tramite il responsabile di cantiere dovrà coordinarsi con le ditte subaffidatarie in modo da rispettare quanto indicato nel piano.

Incaricare un preposto che coordini affinché:

- nessun lavoratore non addetto ai lavori transiti nelle aree ad elevata rumorosità.
- nessun lavoratore sostino in prossimità di zone con utilizzo di attrezzature rumorose.
- non ci sia la presenza contemporanea di attività rumorose nella stessa area.
- non ci sia la presenza contemporanea di attività ad elevata rumorosità con altre attività differenti nella stessa area.

Montaggio di strutture in acciaio - scala			
Categoria	Strutture orizzontali e di collegamento		
Descrizione (Tipo di intervento)	Montaggio manufatti per strutture metalliche secondarie (arcarecci, membrature secondarie in genere, etc.) in profilati a freddo compresi i pressopiegati e profilati a caldo, forniti e posti in opera in conformità alle norme CNR 10011. Sono compresi: le piastre di attacco; il taglio a misura; le forature; le flange; la bullonatura (con bulloni di qualsiasi classe) o saldatura; etc.		
Fattori di rischio utilizzati nella fase			
Attrezzature	<ul style="list-style-type: none">▪ Accessori per sollevamento▪ Autocarro▪ Autocarro con cestello elevatore▪ Autocarro con gru▪ Avvitatore a batteria▪ Martello▪ Saldatrice elettrica▪ Sega a disco per metalli▪ Smerigliatore orbitale o flessibile▪ Trapano elettrico▪ Utensili elettrici portatili		
Rischi aggiuntivi individuati nella fase lavorativa			
Caduta dall'alto e sfondamento > 2 metri	Improbabile	Grave	Lieve
Caduta di materiale dall'alto	Improbabile	Grave	Lieve
Elettrocuzione	Improbabile	Grave	Lieve
Incendio ed esplosione uso materiali pericolosi	Improbabile	Grave	Lieve
Rumore	Poco probabile	Medio	Lieve
Scelte progettuali ed organizzative			
<p>[Rumore]</p> <p>Le lavorazioni rumorose dovranno essere pianificate in modo da evitare lavorazioni contemporanee in zone adiacenti o limitrofe.</p>			
Procedure			
<p>[Caduta dall'alto e sfondamento > 2 metri]</p> <p>- Il ponteggio con relativa omologa ministeriale deve essere montato seguendo il libretto di montaggio e gli schemi contenuti nel Piano di montaggio, uso e smontaggio (PIMUS) redatto per quel specifico cantiere, con elementi che devono portare impressi il nome e il marchio del fabbricante.</p> <p>- Il montaggio deve essere effettuato da una squadra composta da 2 montatori abilitati sotto la diretta sorveglianza di preposto formato.</p> <p>- Le condizioni degli elementi devono essere verificati prima del montaggio e gli esiti dei controlli devono essere registrati.</p> <p>- Il ponteggio deve essere ancorato all’opera servita, secondo la tipologia e il numero degli ancoraggi previsti dal libretto e/o dalla relazione di calcolo elaborata da un tecnico abilitato.</p> <p>- Il ponteggio deve distare dall’opera servita massimo 20 cm, in caso contrario allestire il parapetto anche sul lato interno o aggiungere una mensola a sbalzo per ridurre la distanza a meno di 20 cm.</p> <p>- Per salire e scendere dal ponteggio utilizzare le scalette interne e le botole.</p> <p>- Verificare prima dell’uso che ogni piano di lavoro sia completo di impalcato, parapetto, tavola fermapiè e cancelletto laterale. La parti non accessibili devono essere chiuse.</p> <p>- Gli elementi del ponteggio non devono essere rimossi durante la fase di lavoro per facilitare le lavorazioni.</p> <p>- Il programma lavori di allestimento deve essere compatibile con le condizioni climatiche. Immediata sospensione lavori in caso di eventi meteorici eccezionali.</p> <p>- Le tavole costituenti il piano di calpestio di ponti, passerelle, andatoie ed impalcato di servizio, balconi di carico e castelli di tiro devono avere le fibre con andamento parallelo all'asse, spessore adeguato al carico da sopportare ed in ogni caso non minore di cm 5, e larghezza non minore di cm 30. Le tavole stesse non devono avere nodi passanti che riducano più del dieci per cento la sezione di resistenza.</p>			

- Nei lavori in cui non è possibile allestire apprestamenti deve essere realizzata una protezione costituita da tesatura di cavo metallico fra elementi strutturali per l'ancoraggio delle funi di trattenuta delle imbracature di sicurezza.
- I sistemi di protezione del bordo sulle coperture devono essere installati con l'ausilio di attrezzature specifiche (piattaforme o cestelli).
- Le reti di sicurezza conformi alla norma UNI EN 12631 devono essere montati da personale competente. In cantiere deve essere presente il manuale d'uso nel quale sono contenute tutte le informazioni necessarie a:
 - a) montaggio, uso e smontaggio;
 - b) cure e ispezioni;
 - c) avvertenze per l'uso.
- Il Ponte a torre su ruote deve essere montato da personale competente secondo il manuale fornito dal fabbricante. Le ruote durante l'uso devono essere bloccate con gli stabilizzatori. La salita e la discesa deve essere interna impiegando le apposite scalette e botole. Durante la fase lavorativa il piano di lavoro deve essere protetto sui 4 lati. Il ponte deve essere utilizzato secondo il manuale d'uso.
- Le attrezzature utilizzate per i lavori in quota devono essere utilizzate secondo il manuale d'uso che deve essere sempre a corredo.
- Controllare prima dell'uso che le attrezzature siano state sottoposte ai controlli iniziali, periodici previsti dal costruttore e dalla normativa vigente per il mantenimento dei requisiti minimi di sicurezza.
- Le passerelle o andatoie devono avere larghezza minima di 60 cm, o 1,20 m in caso di passaggio con materiali, impalcato in legno o elementi metallici e parapetto di trattenuta.

[Caduta di materiale dall'alto]

- Le forche semplici possono essere utilizzati solo per operazioni di scarico dei materiali.
- Sospensione delle operazioni in caso di condizioni meteo che possono pregiudicare la sicurezza (forte vento, pioggia intensa).
- Manutenzione dei mezzi di sollevamento secondo le indicazioni del fabbricante e verifica periodica annuale. Gli esiti dei controlli e delle verifiche devono essere disponibili in cantiere.
- Controllo dell'integrità delle imbracature, funi e dei ganci di sollevamento.
- Controllo dell'integrità degli accessori di sollevamento (gabbie, bilancieri e cassoni).
- Le operazioni di movimentazione di materiali con apparecchi di sollevamento fissi e mobili devono essere effettuati da personale abilitato e coadiuvati con l'ausilio di un preposto.
- Le attrezzature di movimentazione devono essere sottoposte a controlli iniziali e periodici secondo le indicazioni fornite dal costruttore e dalla normativa vigente.

- Per il getto dei materiali i canali devono avere i seguenti requisiti:

- a) imboccatura superiore protetta per evitare cadute accidentali di persone;
- b) ogni tronco inserito in quello inferiore;
- c) eventuali raccordi, adeguatamente rinforzati;
- d) ultimo tratto inclinato, fine di ridurre la velocità di fuoriuscita del materiale;
- e) estremità inferiore sufficientemente lontana dalla struttura e dai ponti di servizio; deve inoltre essere posta ad altezza tale da evitare la formazione di polvere o di pericolosi rimbalzi di materiale;
- f) estremità inferiore posta ad altezza non superiore ai due metri dal piano di raccolta,

[Elettrocuzione]

- I lavori su parti in tensione o in prossimità di parti in tensione devono essere effettuati solo da personale competente sotto la diretta sorveglianza di un preposto.
- Disattivare le parti in tensione e bloccare l'apertura del quadro per evitare attivazioni non autorizzate.
- Verificare l'integrità delle prese, prolungh e spine.

[Incendio ed esplosione uso materiali pericolosi]

- Adozione di piano di emergenza specifico di cantiere.
- Allontanamento dei lavoratori e di terzi in caso di pericolo grave e immediato.
- Mantenimento delle vie e uscite di emergenza libere da materiali.
- Verificare che lo stoccaggio dei materiali con pericolo di incendio avvenga in aree appropriate lontano da fonti di calore o sorgenti di innesco.
- Mantenimento in efficienza dei presidi antincendio.
- Controllo funzionale dei sistemi di rilevamento e spegnimento.
- I lavoratori che operano all'interno di ambiente con possibile presenza di atmosfera esplosiva devono essere

dotati di strumenti di rilevazione gas.

- Durante la manipolazione dei prodotti infiammabili evitare le fonti di innesco quali fuoco aperto, scintille, superfici calde, radiazioni caloriche e simili
- Negli spazi con presenza di atmosfere esplosive da polveri e gas utilizzare attrezzature conformi alla direttiva ATEX.
- Negli spazi con presenza di atmosfere esplosive da polveri e gas dotare i lavoratori di dispositivi portatili di rilevazione gas.

[Rumore]

- Non eseguire lavori rumorosi contemporaneamente nella stessa area.
- Ubicazione delle attrezzature rumorose lontano da vie di passaggio.
- Vigilare sull'uso degli otoprotettori.

Misure preventive e protettive

[Caduta dall'alto e sfondamento > 2 metri]

Per la protezione dei lavoratori dalle cadute dall'alto predisporre:

- Ponte a torre su ruote (trabattelli) conforme alla norma UNI HD 1004.
- Parapetto normale con tavola fermapiede in legno a solaio o cornicione.
- Parapetto normale con elementi a tubi e giunti e tavola fermapiede a solaio o cornicione.
- Ponteggio di servizio a tubi e giunti con sottoponte di sicurezza a distanza non superiore a 2,50 metri.
- Ponte su cavalletti con impalcato in tavole di legno della sezione minima di 30 x 5 cm, poggiato su tre cavalletti, larghezza 90 cm e lunghezza 4 metri.
- Ponteggio di servizio a telai prefabbricati e piano di calpestio con tavole metalliche, sottoponte di sicurezza, controventatura sia in pianta che sui laterali.
- Copertura di botole, asole e aperture nei solai con tavolato in legno.
- Protezione delle aperture verso il vuoto o vani.
- Reti di sicurezza conformi alla norma UNI EN 1263-2003 sotto la copertura e/o i lucernari.
- Reti di sicurezza conformi alla norma UNI EN 1263-2003 collegate alle armature provvisorie dei solai.
- Sistemi combinati costituiti da parapetti di trattenuta e reti di sicurezza integrati fra loro.
- Sistemi di protezione bordi (parapetti di trattenuta provvisori) di classe A conformi alla norma EN 13374 per superfici con inclinazione non superiore a 10°.
- Sistemi di protezione bordi (parapetti di trattenuta provvisori) di classe B conformi alla norma EN 13374 per superfici con inclinazione non superiore a 30°.
- Balconi di carico per il deposito temporaneo dei materiali in quota costituito da piano di lavoro e deposito, parapetto di protezione su ogni lato libero e struttura portante a castello o a sbalzo con tubolari metallici giuntati.
- Castelli di tiro per posizionare in quota e sostenere i mezzi di sollevamento dei materiali costituiti da piano di lavoro e deposito, parapetto di protezione su ogni lato libero e sottostruttura portante metallica.
- Passerelle metalliche o in legno complete di parapetto e tavole fermapiede, per il collegamento di posti di lavoro a quote diverse allestire passerelle metalliche o in legno.

Nelle lavorazioni in assenza di apprestamenti o non sia possibile l'allestimento, le condizioni di sicurezza devono essere garantiti con l'utilizzo di:

- Piattaforma di lavoro (cestello) su braccio idraulico e mezzo semovente.
- Ponte sviluppabile su carro.
- Scala sviluppabile su carro.

[Caduta di materiale dall'alto]

Per la protezione dei lavoratori dalla caduta di materiali sulle vie di transito o posti di lavoro predisporre:

- Impalcato di protezione dei luoghi di transito costituita da struttura tubolare metallica e copertura con tavoloni.
- Mantovana parasassi aggettante su ponteggio, con struttura di supporto in tubolari metallici giuntati, inclinazione di 30° e sporgenza 1,50 metri rispetto al piano orizzontale.
- Teli o reti traspiranti su ponteggio per contenimento polveri e materiali minuti.
- Delimitazione del perimetro esterno dell'area con rete plastificata o metallica arretrata di almeno 2 metri dal ponteggio o copertura.
- Canali di scarico a tubi telescopici per il getto dei materiali dall'alto.
- Per la movimentazione di tubazioni utilizzare bilanciere a trave predisposto per due punti o quattro di attacco regolabili in linea, funi o catene e ganci di sicurezza.
- Forca con gabbia per sollevamento di carichi unitari su pallet.
- Cassoni a sponde alte per il sollevamento di materiali minuti.

- Segregazione delle aree a rischio con transenne o reti plastificate.
- Segnaletica di sicurezza specifica del rischio per informare i lavoratori.
- Apparecchi di sollevamento adeguate ai carichi da sollevare : gru a torre, autogrù, gru su autocarro o carrelli semoventi a braccio telescopico.

[Elettrocuzione]

Per la protezione dei lavoratori dal rischio di elettrocuzione predisporre:

- Segregazioni delle aree di lavoro in cui sono presenti parti attive non protette con recinzione per impedire l'accesso ai non addetti ai lavori.
- Quadro elettrico generale e sottoquadri con prese interbloccate IP65 protette da magnete-termico in possesso dei requisiti minimi di sicurezza previsti dalla norma CEI 17-13/4 e norme tecniche pertinenti.
- Collegamento all'impianto di terra di cantiere delle attrezzature elettriche fisse, del quadro generale e dei sottoquadri.
- Schermatura delle parti attive con involucri o barriere, qualora non sia possibile la messa fuori tensione dell'impianto.
- Attrezzature isolanti per lavori su parti in tensione.
- Attrezzature elettriche portatili con marcatura IMQ e doppio isolamento e conformi alle norme vigenti in materia di sicurezza elettrica.
- Prolunghe, prese, spine, cavi, adattatori e materiale elettrico in possesso dei requisiti minimi di sicurezza previsti dalla norma CEI o norme tecniche pertinenti.
- Attrezzature elettriche portatili con tensione non superiore a 50 Volt verso terra per lavori in luoghi bagnati.

[Incendio ed esplosione uso materiali pericolosi]

Per la protezione dei lavoratori nei lavori effettuati con materiali infiammabili, esplosivi, comburenti, con sorgenti di innesco (fiamme libere) predisporre:

- Delimitazione del perimetro con teli ignifughi.
- Utilizzo di attrezzature di lavoro (saldatrice, cannello, bombole e simili) in possesso dei requisiti minimi di sicurezza previsti dalla normativa vigente.
- Utilizzo di attrezzature elettriche conformi alla direttiva ATEX in ambienti con presenza di atmosfera potenzialmente esplosiva.
- Segnalazione del rischio con segnaletica di sicurezza per informare i lavoratori.

Per la gestione delle emergenze è necessario predisporre:

- Illuminazione di emergenza e segnalazione delle vie e uscite di emergenza.
- Servizi di intervento con squadra antincendio formata ed attrezzata per il recupero delle persone e lo spegnimento dell'incendio.
- Per la sicurezza dei lavoratori dal rischio incendio o esplosione, si dovrà disporre all'occorrenza di strumenti di rilevazione di gas nocivi od esplodenti.
- Mezzi antincendio portatili (estintori) facilmente raggiungibili e segnalati.
- Mezzi antincendio fissi (idranti o naspi) facilmente raggiungibili e segnalati.

[Rumore]

Per la protezione degli addetti dall'esposizione a rumore predisporre:

- Barriere di protezione costituite da materiale fonoassorbente.
- Utilizzato di attrezzature o macchine con basse emissioni di rumore.
- Cabina insonorizzata per i mezzi meccanici.
- Segnaletica con richiamo del pericolo e delle prescrizioni.

Misure di coordinamento

[Caduta dall'alto e sfondamento > 2 metri]

Le scelte progettuali, le procedure, gli apprestamenti e le attrezzature devono essere messi in atto dalla ditta affidataria, che tramite il responsabile di cantiere dovrà coordinarsi con le ditte subaffidatarie in modo da rispettare quanto indicato nel piano.

[Caduta di materiale dall'alto]

Le scelte progettuali, le procedure, gli apprestamenti e le attrezzature devono essere messi in atto dalla ditta affidataria, che tramite il responsabile di cantiere dovrà coordinarsi con le ditte subaffidatarie in modo da rispettare

quanto indicato nel piano.

Incaricare un preposto che coordini affinché:

- nessun lavoratore non addetto ai lavori transiti nelle zone a rischio.
- nessun lavoratore soste in prossimità dei lavori a rischio.
- non ci sia la presenza contemporanea nella stessa area di attività di sollevamento materiali con altre attività di cantiere differenti.
- non ci sia la presenza contemporanea di più attività di sollevamento con mezzi diversi nella stessa area.

[Elettrocuzione]

Le scelte progettuali, le procedure, gli apprestamenti e le attrezzature devono essere messi in atto dalla ditta affidataria, che tramite il responsabile di cantiere dovrà coordinarsi con le ditte subaffidatarie in modo da rispettare quanto indicato nel piano.

[Incendio ed esplosione uso materiali pericolosi]

Le scelte progettuali, le procedure, gli apprestamenti e le attrezzature devono essere messi in atto dalla ditta affidataria, che tramite il responsabile di cantiere dovrà coordinarsi con le ditte subaffidatarie in modo da rispettare quanto indicato nel piano.

Incaricare un preposto che coordini affinché:

- nessun lavoratore non addetto ai lavori transiti nelle zone con pericolo di incendio.
- nessun lavoratori soste in prossimità dei lavori con utilizzo di materiali con pericolo di incendio o esplosione.
- non ci sia la presenza contemporanea nella stessa area di attività con uso di materiali con pericolo di incendio ed esplosione e attività con sorgenti di innesco.

[Rumore]

Le scelte progettuali, le procedure, gli apprestamenti e le attrezzature devono essere messi in atto dalla ditta affidataria, che tramite il responsabile di cantiere dovrà coordinarsi con le ditte subaffidatarie in modo da rispettare quanto indicato nel piano.

Incaricare un preposto che coordini affinché:

- nessun lavoratore non addetto ai lavori transiti nelle aree ad elevata rumorosità.
- nessun lavoratore soste in prossimità di zone con utilizzo di attrezzature rumorose.
- non ci sia la presenza contemporanea di attività rumorose nella stessa area.
- non ci sia la presenza contemporanea di attività ad elevata rumorosità con altre attività differenti nella stessa area.

Impianto elettrico e di terra interno agli edifici			
Categoria	Impianto elettrico		
Descrizione (Tipo di intervento)	La fase prevede l'installazione dell'impianto elettrico e di terra. Attività contemplate: - posa canaline, tubazioni, cassette di derivazione e porta apparecchiature - posa in opera quadri elettrici principali e secondari incassati o esterni; - posa cavi unipolari o multipolari e relative connessioni; - posa conduttore di protezione e dispersori (picchetti); - collegamenti e predisposizione allacciamenti ad enti gestori.		
Fattori di rischio utilizzati nella fase			
Attrezzature	<ul style="list-style-type: none">▪ Avvitatore elettrico▪ Scanalatrice▪ Trapano elettrico▪ Utensili elettrici portatili		
Opere provvisionali	<ul style="list-style-type: none">▪ Ponte su ruote▪ Scale ad innesti▪ Scale doppie		
Rischi aggiuntivi individuati nella fase lavorativa			
Caduta dall'alto e sfondamento > 2 metri	Improbabile	Grave	Lieve
Elettrocuzione	Improbabile	Grave	Lieve
Procedure			
<p>[Caduta dall'alto e sfondamento > 2 metri]</p> <ul style="list-style-type: none">- Il ponteggio con relativa omologa ministeriale deve essere montato seguendo il libretto di montaggio e gli schemi contenuti nel Piano di montaggio, uso e smontaggio (PIMUS) redatto per quel specifico cantiere, con elementi che devono portare impressi il nome e il marchio del fabbricante.- Il montaggio deve essere effettuato da una squadra composta da 2 montatori abilitati sotto la diretta sorveglianza di preposto formato.- Le condizioni degli elementi devono essere verificati prima del montaggio e gli esiti dei controlli devono essere registrati.- Il ponteggio deve essere ancorato all’opera servita, secondo la tipologia e il numero degli ancoraggi previsti dal libretto e/o dalla relazione di calcolo elaborata da un tecnico abilitato.- Il ponteggio deve distare dall’opera servita massimo 20 cm, in caso contrario allestire il parapetto anche sul lato interno o aggiungere una mensola a sbalzo per ridurre la distanza a meno di 20 cm.- Per salire e scendere dal ponteggio utilizzare le scalette interne e le botole.- Verificare prima dell’uso che ogni piano di lavoro sia completo di impalcato, parapetto, tavola fermapiè e cancelletto laterale. La parti non accessibili devono essere chiuse.- Gli elementi del ponteggio non devono essere rimossi durante la fase di lavoro per facilitare le lavorazioni.- Il programma lavori di allestimento deve essere compatibile con le condizioni climatiche. Immediata sospensione lavori in caso di eventi meteorici eccezionali.- Le tavole costituenti il piano di calpestio di ponti, passerelle, andatoie ed impalcato di servizio, balconi di carico e castelli di tiro devono avere le fibre con andamento parallelo all'asse, spessore adeguato al carico da sopportare ed in ogni caso non minore di cm 5, e larghezza non minore di cm 30. Le tavole stesse non devono avere nodi passanti che riducano più del dieci per cento la sezione di resistenza.- Nei lavori in cui non è possibile allestire apprestamenti deve essere realizzata una protezione costituita da tesatura di cavo metallico fra elementi strutturali per l’ancoraggio delle funi di trattenuta delle imbracature di sicurezza.- I sistemi di protezione del bordo sulle coperture devono essere installati con l’ausilio di attrezzature specifiche (piattaforme o cestelli).- Le reti di sicurezza conformi alla norma UNI EN 12631 devono essere montati da personale competente. In cantiere deve essere presente il manuale d’uso nel quale sono contenute tutte le informazioni necessarie a:<ul style="list-style-type: none">a) montaggio, uso e smontaggio;b) cure e ispezioni;c) avvertenze per l’uso.			

- Il Ponte a torre su ruote deve essere montato da personale competente secondo il manuale fornito dal fabbricante. Le ruote durante l'uso devono essere bloccate con gli stabilizzatori. La salita e la discesa deve essere interna impiegando le apposite scalette e botole. Durante la fase lavorativa il piano di lavoro deve essere protetto sui 4 lati. Il ponte deve essere utilizzato secondo il manuale d'uso.
- Le attrezzature utilizzate per i lavori in quota devono essere utilizzate secondo il manuale d'uso che deve essere sempre a corredo.
- Controllare prima dell'uso che le attrezzature siano state sottoposte ai controlli iniziali, periodici previsti dal costruttore e dalla normativa vigente per il mantenimento dei requisiti minimi di sicurezza.
- Le passerelle o andatoie devono avere larghezza minima di 60 cm, o 1,20 m in caso di passaggio con materiali, impalcato in legno o elementi metallici e parapetto di trattenuta.

[Elettrocuzione]

- I lavori su parti in tensione o in prossimità di parti in tensione devono essere effettuati solo da personale competente sotto la diretta sorveglianza di un preposto.
- Disattivare le parti in tensione e bloccare l'apertura del quadro per evitare attivazioni non autorizzate.
- Verificare l'integrità delle prese, prolunghe e spine.

Misure preventive e protettive

[Caduta dall'alto e sfondamento > 2 metri]

Per la protezione dei lavoratori dalle cadute dall'alto predisporre:

- Ponte a torre su ruote (trabattelli) conforme alla norma UNI HD 1004.
- Parapetto normale con tavola fermapiè in legno a solaio o cornicione.
- Parapetto normale con elementi a tubi e giunti e tavola fermapiè a solaio o cornicione.
- Ponteggio di servizio a tubi e giunti con sottoponte di sicurezza a distanza non superiore a 2,50 metri.
- Ponte su cavalletti con impalcato in tavole di legno della sezione minima di 30 x 5 cm, poggiato su tre cavalletti, larghezza 90 cm e lunghezza 4 metri.
- Ponteggio di servizio a telai prefabbricati e piano di calpestio con tavole metalliche, sottoponte di sicurezza, controventatura sia in pianta che sui laterali.
- Copertura di botole, asole e aperture nei solai con tavolato in legno.
- Protezione delle aperture verso il vuoto o vani.
- Reti di sicurezza conformi alla norma UNI EN 1263-2003 sotto la copertura e/o i lucernari.
- Reti di sicurezza conformi alla norma UNI EN 1263-2003 collegate alle armature provvisorie dei solai.
- Sistemi combinati costituiti da parapetti di trattenuta e reti di sicurezza integrati fra loro.
- Sistemi di protezione bordi (parapetti di trattenuta provvisori) di classe A conformi alla norma EN 13374 per superfici con inclinazione non superiore a 10°.
- Sistemi di protezione bordi (parapetti di trattenuta provvisori) di classe B conformi alla norma EN 13374 per superfici con inclinazione non superiore a 30°.
- Balconi di carico per il deposito temporaneo dei materiali in quota costituito da piano di lavoro e deposito, parapetto di protezione su ogni lato libero e struttura portante a castello o a sbalzo con tubolari metallici giuntati.
- Castelli di tiro per posizionare in quota e sostenere i mezzi di sollevamento dei materiali costituiti da piano di lavoro e deposito, parapetto di protezione su ogni lato libero e sottostruttura portante metallica.
- Passerelle metalliche o in legno complete di parapetto e tavole fermapiè, per il collegamento di posti di lavoro a quote diverse allestire passerelle metalliche o in legno.

Nelle lavorazioni in assenza di apprestamenti o non sia possibile l'allestimento, le condizioni di sicurezza devono essere garantite con l'utilizzo di:

- Piattaforma di lavoro (cestello) su braccio idraulico e mezzo semovente.
- Ponte sviluppabile su carro.
- Scala sviluppabile su carro.

[Elettrocuzione]

Per la protezione dei lavoratori dal rischio di elettrocuzione predisporre:

- Segregazioni delle aree di lavoro in cui sono presenti parti attive non protette con recinzione per impedire l'accesso ai non addetti ai lavori.
- Quadro elettrico generale e sottoquadri con prese interbloccate IP65 protette da magneti-termici in possesso dei requisiti minimi di sicurezza previsti dalla norma CEI 17-13/4 e norme tecniche pertinenti.
- Collegamento all'impianto di terra di cantiere delle attrezzature elettriche fisse, del quadro generale e dei sottoquadri.

- Schermatura delle parti attive con involucri o barriere, qualora non sia possibile la messa fuori tensione dell'impianto.
- Attrezzature isolanti per lavori su parti in tensione.
- Attrezzature elettriche portatili con marcatura IMQ e doppio isolamento e conformi alle norme vigenti in materia di sicurezza elettrica.
- Prolunghe, prese, spine, cavi, adattatori e materiale elettrico in possesso dei requisiti minimi di sicurezza previsti dalla norma CEI o norme tecniche pertinenti.
- Attrezzature elettriche portatili con tensione non superiore a 50 Volt verso terra per lavori in luoghi bagnati.

Misure di coordinamento

[Caduta dall'alto e sfondamento > 2 metri]

Le scelte progettuali, le procedure, gli apprestamenti e le attrezzature devono essere messi in atto dalla ditta affidataria, che tramite il responsabile di cantiere dovrà coordinarsi con le ditte subaffidatarie in modo da rispettare quanto indicato nel piano.

[Elettrocuzione]

Le scelte progettuali, le procedure, gli apprestamenti e le attrezzature devono essere messi in atto dalla ditta affidataria, che tramite il responsabile di cantiere dovrà coordinarsi con le ditte subaffidatarie in modo da rispettare quanto indicato nel piano.

Posa delle tubazioni			
Categoria	Impianto idrico-fognario		
Descrizione (Tipo di intervento)	La fase prevede la posa delle tubazioni sottotraccia dell'impianto idrico sanitario		
Fattori di rischio utilizzati nella fase			
Attrezzature	<ul style="list-style-type: none">FilieraUtensili elettrici portatili		
Rischi aggiuntivi individuati nella fase lavorativa			
Elettrocuzione	Improbabile	Grave	Lieve
Incendio ed esplosione uso materiali pericolosi	Improbabile	Grave	Lieve
Rumore	Poco probabile	Medio	Lieve
Scelte progettuali ed organizzative			
<p>[Rumore]</p> <p>Le lavorazioni rumorose dovranno essere pianificate in modo da evitare lavorazioni contemporanee in zone adiacenti o limitrofe.</p>			
Procedure			
<p>[Elettrocuzione]</p> <ul style="list-style-type: none">I lavori su parti in tensioni o in prossimità di parti in tensione devono essere effettuati solo da personale competente sotto la diretta sorveglianza di un preposto.Disattivare le parti in tensione e bloccare l’apertura del quadro per evitare attivazioni non autorizzati.Verificare l'integrità delle prese, prolunghe e spine. <p>[Incendio ed esplosione uso materiali pericolosi]</p> <ul style="list-style-type: none">Adozione di piano di emergenza specifico di cantiere.Allontanamento dei lavoratori e di terzi in caso di pericolo grave e immediato.Mantenimento delle vie e uscite di emergenza libere da materiali.Verificare che lo stoccaggio dei materiali con pericolo di incendio avvenga in aree appropriate lontano da fonti di calore o sorgenti di innesco.Mantenimento in efficienza dei presidi antincendio.Controllo funzionale dei sistemi di rilevamento e spegnimento.I lavoratori che operano all’interno di ambiente con possibile presenza di atmosfera esplosiva devono essere dotati di strumenti di rilevazione gas.Durante la manipolazione dei prodotti infiammabili evitare le fonti di innesco quali fuoco aperto, scintille, superfici calde, radiazioni caloriche e similiNegli spazi con presenza di atmosfere esplosive da polveri e gas utilizzare attrezzature conformi alla direttiva ATEX.Negli spazi con presenza di atmosfere esplosive da polveri e gas dotare i lavoratori di dispositivi portatili di rilevazione gas. <p>[Rumore]</p> <ul style="list-style-type: none">Non eseguire lavori rumorose contemporaneamente nella stessa area.Ubicazione delle attrezzature rumorose lontano da vie di passaggio.Vigilare sull’uso degli otoprotettori.			
Misure preventive e protettive			
<p>[Elettrocuzione]</p> <p>Per la protezione dei lavoratori dal rischio di elettrocuzione predisporre:</p> <ul style="list-style-type: none">Segregazioni delle aree di lavoro in cui sono presenti parti attive non protette con recinzione per impedire l'accesso ai non addetti ai lavori.Quadro elettrico generale e sottoquadri con prese interbloccate IP65 protette da magnete-termico in possesso dei requisiti minimi di sicurezza previsti dalla norma CEI 17-13/4 e norme tecniche pertinenti.Collegamento all’impianto di terra di cantiere delle attrezzature elettriche fisse, del quadro generale e dei sottoquadri.Schermatura delle parti attive con involucri o barriere, qualora non sia possibile la messa fuori tensione			

dell'impianto.

- Attrezzature isolanti per lavori su parti in tensione.
- Attrezzature elettriche portatili con marcatura IMQ e doppio isolamento e conformi alle norme vigenti in materia di sicurezza elettrica.
- Prolunghe, prese, spine, cavi, adattatori e materiale elettrico in possesso dei requisiti minimi di sicurezza previsti dalla norma CEI o norme tecniche pertinenti.
- Attrezzature elettriche portatili con tensione non superiore a 50 Volt verso terra per lavori in luoghi bagnati.

[Incendio ed esplosione uso materiali pericolosi]

Per la protezione dei lavoratori nei lavori effettuati con materiali infiammabili, esplosivi, comburenti, con sorgenti di innesco (fiamme libere) predisporre:

- Delimitazione del perimetro con teli ignifughi.
- Utilizzo di attrezzature di lavoro (saldatrice, cannello, bombole e simili) in possesso dei requisiti minimi di sicurezza previsti dalla normativa vigente.
- Utilizzo di attrezzature elettriche conformi alla direttiva ATEX in ambienti con presenza di atmosfera potenzialmente esplosiva.
- Segnalazione del rischio con segnaletica di sicurezza per informare i lavoratori.

Per la gestione delle emergenze è necessario predisporre:

- Illuminazione di emergenza e segnalazione delle vie e uscite di emergenza.
- Servizi di intervento con squadra antincendio formata ed attrezzata per il recupero delle persone e lo spegnimento dell'incendio.
- Per la sicurezza dei lavoratori dal rischio incendio o esplosione, si dovrà disporre all'occorrenza di strumenti di rilevazione di gas nocivi od esplodenti.
- Mezzi antincendio portatili (estintori) facilmente raggiungibili e segnalati.
- Mezzi antincendio fissi (idranti o naspi) facilmente raggiungibili e segnalati.

[Rumore]

Per la protezione degli addetti dall'esposizione a rumore predisporre:

- Barriere di protezione costituite da materiale fonoassorbente.
- Utilizzato di attrezzature o macchine con basse emissioni di rumore.
- Cabina insonorizzata per i mezzi meccanici.
- Segnaletica con richiamo del pericolo e delle prescrizioni.

Misure di coordinamento

[Elettrocuzione]

Le scelte progettuali, le procedure, gli apprestamenti e le attrezzature devono essere messi in atto dalla ditta affidataria, che tramite il responsabile di cantiere dovrà coordinarsi con le ditte subaffidatarie in modo da rispettare quanto indicato nel piano.

[Incendio ed esplosione uso materiali pericolosi]

Le scelte progettuali, le procedure, gli apprestamenti e le attrezzature devono essere messi in atto dalla ditta affidataria, che tramite il responsabile di cantiere dovrà coordinarsi con le ditte subaffidatarie in modo da rispettare quanto indicato nel piano.

Incaricare un preposto che coordini affinché:

- nessun lavoratore non addetto ai lavori transiti nelle zone con pericolo di incendio.
- nessun lavoratori soste in prossimità dei lavori con utilizzo di materiali con pericolo di incendio o esplosione.
- non ci sia la presenza contemporanea nella stessa area di attività con uso di materiali con pericolo di incendio ed esplosione e attività con sorgenti di innesco.

[Rumore]

Le scelte progettuali, le procedure, gli apprestamenti e le attrezzature devono essere messi in atto dalla ditta affidataria, che tramite il responsabile di cantiere dovrà coordinarsi con le ditte subaffidatarie in modo da rispettare quanto indicato nel piano.

Incaricare un preposto che coordini affinché:

- nessun lavoratore non addetto ai lavori transiti nelle aree ad elevata rumorosità.
- nessun lavoratore sostino in prossimità di zone con utilizzo di attrezzature rumorose.

- non ci sia la presenza contemporanea di attività rumorose nella stessa area.
- non ci sia la presenza contemporanea di attività ad elevata rumorosità con altre attività differenti nella stessa area.

Impianto idrico sanitario			
Categoria	Impianto idrico-fognario		
Descrizione (Tipo di intervento)	La fase prevede la realizzazione dell'impianto idrico sanitario con la preparazione e posa delle tubazioni e dei sanitari.		
Fattori di rischio utilizzati nella fase			
Attrezzature	<ul style="list-style-type: none">▪ Avvitatore a batteria▪ Filiera▪ Trapano elettrico▪ Utensili elettrici portatili		
Opere provvisionali	<ul style="list-style-type: none">▪ Scale doppie		
Rischi aggiuntivi individuati nella fase lavorativa			
Elettrocuzione	Improbabile	Grave	Lieve
Incendio ed esplosione uso materiali pericolosi	Improbabile	Grave	Lieve
Rumore	Poco probabile	Medio	Lieve
Scelte progettuali ed organizzative			
<p>[Rumore]</p> <p>Le lavorazioni rumorose dovranno essere pianificate in modo da evitare lavorazioni contemporanee in zone adiacenti o limitrofe.</p>			
Procedure			
<p>[Elettrocuzione]</p> <ul style="list-style-type: none">- I lavori su parti in tensioni o in prossimità di parti in tensione devono essere effettuati solo da personale competente sotto la diretta sorveglianza di un preposto.- Disattivare le parti in tensione e bloccare l’apertura del quadro per evitare attivazioni non autorizzati.- Verificare l'integrità delle prese, prolunghe e spine. <p>[Incendio ed esplosione uso materiali pericolosi]</p> <ul style="list-style-type: none">- Adozione di piano di emergenza specifico di cantiere.- Allontanamento dei lavoratori e di terzi in caso di pericolo grave e immediato.- Mantenimento delle vie e uscite di emergenza libere da materiali.- Verificare che lo stoccaggio dei materiali con pericolo di incendio avvenga in aree appropriate lontano da fonti di calore o sorgenti di innesco.- Mantenimento in efficienza dei presidi antincendio.- Controllo funzionale dei sistemi di rilevamento e spegnimento.- I lavoratori che operano all’interno di ambiente con possibile presenza di atmosfera esplosiva devono essere dotati di strumenti di rilevazione gas.- Durante la manipolazione dei prodotti infiammabili evitare le fonti di innesco quali fuoco aperto, scintille, superfici calde, radiazioni caloriche e simili- Negli spazi con presenza di atmosfere esplosive da polveri e gas utilizzare attrezzature conformi alla direttiva ATEX.- Negli spazi con presenza di atmosfere esplosive da polveri e gas dotare i lavoratori di dispositivi portatili di rilevazione gas. <p>[Rumore]</p> <ul style="list-style-type: none">- Non eseguire lavori rumorose contemporaneamente nella stessa area.- Ubicazione delle attrezzature rumorose lontano da vie di passaggio.- Vigilare sull’uso degli otoprotettori.			
Misure preventive e protettive			
<p>[Elettrocuzione]</p> <p>Per la protezione dei lavoratori dal rischio di elettrocuzione predisporre:</p> <ul style="list-style-type: none">- Segregazioni delle aree di lavoro in cui sono presenti parti attive non protette con recinzione per impedire			

l'accesso ai non addetti ai lavori.

- Quadro elettrico generale e sottoquadri con prese interbloccate IP65 protette da magnete-termico in possesso dei requisiti minimi di sicurezza previsti dalla norma CEI 17-13/4 e norme tecniche pertinenti.
- Collegamento all'impianto di terra di cantiere delle attrezzature elettriche fisse, del quadro generale e dei sottoquadri.
- Schermatura delle parti attive con involucri o barriere, qualora non sia possibile la messa fuori tensione dell'impianto.
- Attrezzature isolanti per lavori su parti in tensione.
- Attrezzature elettriche portatili con marcatura IMQ e doppio isolamento e conformi alle norme vigenti in materia di sicurezza elettrica.
- Prolunghe, prese, spine, cavi, adattatori e materiale elettrico in possesso dei requisiti minimi di sicurezza previsti dalla norma CEI o norme tecniche pertinenti.
- Attrezzature elettriche portatili con tensione non superiore a 50 Volt verso terra per lavori in luoghi bagnati.

[Incendio ed esplosione uso materiali pericolosi]

Per la protezione dei lavoratori nei lavori effettuati con materiali infiammabili, esplosivi, comburenti, con sorgenti di innesco (fiamme libere) predisporre:

- Delimitazione del perimetro con teli ignifughi.
- Utilizzo di attrezzature di lavoro (saldatrice, cannello, bombole e simili) in possesso dei requisiti minimi di sicurezza previsti dalla normativa vigente.
- Utilizzo di attrezzature elettriche conformi alla direttiva ATEX in ambienti con presenza di atmosfera potenzialmente esplosiva.
- Segnalazione del rischio con segnaletica di sicurezza per informare i lavoratori.

Per la gestione delle emergenze è necessario predisporre:

- Illuminazione di emergenza e segnalazione delle vie e uscite di emergenza.
- Servizi di intervento con squadra antincendio formata ed attrezzata per il recupero delle persone e lo spegnimento dell'incendio.
- Per la sicurezza dei lavoratori dal rischio incendio o esplosione, si dovrà disporre all'occorrenza di strumenti di rilevazione di gas nocivi od esplodenti.
- Mezzi antincendio portatili (estintori) facilmente raggiungibili e segnalati.
- Mezzi antincendio fissi (idranti o naspi) facilmente raggiungibili e segnalati.

[Rumore]

Per la protezione degli addetti dall'esposizione a rumore predisporre:

- Barriere di protezione costituite da materiale fonoassorbente.
- Utilizzato di attrezzature o macchine con basse emissioni di rumore.
- Cabina insonorizzata per i mezzi meccanici.
- Segnaletica con richiamo del pericolo e delle prescrizioni.

Misure di coordinamento

[Elettrocuzione]

Le scelte progettuali, le procedure, gli apprestamenti e le attrezzature devono essere messi in atto dalla ditta affidataria, che tramite il responsabile di cantiere dovrà coordinarsi con le ditte subaffidatarie in modo da rispettare quanto indicato nel piano.

[Incendio ed esplosione uso materiali pericolosi]

Le scelte progettuali, le procedure, gli apprestamenti e le attrezzature devono essere messi in atto dalla ditta affidataria, che tramite il responsabile di cantiere dovrà coordinarsi con le ditte subaffidatarie in modo da rispettare quanto indicato nel piano.

Incaricare un preposto che coordini affinché:

- nessun lavoratore non addetto ai lavori transiti nelle zone con pericolo di incendio.
- nessun lavoratore soste in prossimità dei lavori con utilizzo di materiali con pericolo di incendio o esplosione.
- non ci sia la presenza contemporanea nella stessa area di attività con uso di materiali con pericolo di incendio ed esplosione e attività con sorgenti di innesco.

[Rumore]

Le scelte progettuali, le procedure, gli apprestamenti e le attrezzature devono essere messi in atto dalla ditta affidataria, che tramite il responsabile di cantiere dovrà coordinarsi con le ditte subaffidatarie in modo da rispettare quanto indicato nel piano.

Incaricare un preposto che coordini affinché:

- nessun lavoratore non addetto ai lavori transiti nelle aree ad elevata rumorosità.
- nessun lavoratore sostino in prossimità di zone con utilizzo di attrezzature rumorose.
- non ci sia la presenza contemporanea di attività rumorose nella stessa area.
- non ci sia la presenza contemporanea di attività ad elevata rumorosità con altre attività differenti nella stessa area.

Impianto di climatizzazione completo			
Categoria	Impianto di climatizzazione		
Descrizione (Tipo di intervento)	Impianto di climatizzazione - Posa in opera di canalizzazioni per la distribuzione dell'aria trattata. Attività contemplate: - posa canalizzazioni in lamiera; - posa in opera di derivazioni, canali flessibili e di isolamento delle linee; - posa in opera diffusori in ambiente e griglie di ripresa.		
Fattori di rischio utilizzati nella fase			
Attrezzature	<ul style="list-style-type: none">▪ Trapano elettrico▪ Utensili elettrici portatili		
Opere provvisionali	<ul style="list-style-type: none">▪ Ponte su ruote▪ Scale doppie		
Rischi aggiuntivi individuati nella fase lavorativa			
Caduta dall'alto e sfondamento > 2 metri	Improbabile	Grave	Lieve
Caduta di materiale dall'alto	Improbabile	Grave	Lieve
Elettrocuzione	Improbabile	Grave	Lieve
Rumore	Poco probabile	Medio	Lieve
Scelte progettuali ed organizzative			
[Rumore] Le lavorazioni rumorose dovranno essere pianificate in modo da evitare lavorazioni contemporanee in zone adiacenti o limitrofe.			
Procedure			
[Caduta dall'alto e sfondamento > 2 metri] - Il ponteggio con relativa omologa ministeriale deve essere montato seguendo il libretto di montaggio e gli schemi contenuti nel Piano di montaggio, uso e smontaggio (PIMUS) redatto per quel specifico cantiere, con elementi che devono portare impressi il nome e il marchio del fabbricante. - Il montaggio deve essere effettuato da una squadra composta da 2 montatori abilitati sotto la diretta sorveglianza di preposto formato. - Le condizioni degli elementi devono essere verificati prima del montaggio e gli esiti dei controlli devono essere registrati. - Il ponteggio deve essere ancorato all’opera servita, secondo la tipologia e il numero degli ancoraggi previsti dal libretto e/o dalla relazione di calcolo elaborata da un tecnico abilitato. - Il ponteggio deve distare dall’opera servita massimo 20 cm, in caso contrario allestire il parapetto anche sul lato interno o aggiungere una mensola a sbalzo per ridurre la distanza a meno di 20 cm. - Per salire e scendere dal ponteggio utilizzare le scalette interne e le botole. - Verificare prima dell’uso che ogni piano di lavoro sia completo di impalcato, parapetto, tavola fermapiè e cancelletto laterale. La parti non accessibili devono essere chiuse. - Gli elementi del ponteggio non devono essere rimossi durante la fase di lavoro per facilitare le lavorazioni. - Il programma lavori di allestimento deve essere compatibile con le condizioni climatiche. Immediata sospensione lavori in caso di eventi meteorici eccezionali. - Le tavole costituenti il piano di calpestio di ponti, passerelle, andatoie ed impalcato di servizio, balconi di carico e castelli di tiro devono avere le fibre con andamento parallelo all'asse, spessore adeguato al carico da sopportare ed in ogni caso non minore di cm 5, e larghezza non minore di cm 30. Le tavole stesse non devono avere nodi passanti che riducano più del dieci per cento la sezione di resistenza. - Nei lavori in cui non è possibile allestire apprestamenti deve essere realizzata una protezione costituita da tesatura di cavo metallico fra elementi strutturali per l’ancoraggio delle funi di trattenuta delle imbracature di sicurezza. - I sistemi di protezione del bordo sulle coperture devono essere installati con l’ausilio di attrezzature specifiche (piattaforme o cestelli). - Le reti di sicurezza conformi alla norma UNI EN 12631 devono essere montati da personale competente. In cantiere deve essere presente il manuale d’uso nel quale sono contenute tutte le informazioni			

necessarie a:

- a) montaggio, uso e smontaggio;
- b) cure e ispezioni;
- c) avvertenze per l'uso.

- Il Ponte a torre su ruote deve essere montato da personale competente secondo il manuale fornito dal fabbricante. Le ruote durante l'uso devono essere bloccate con gli stabilizzatori. La salita e la discesa deve essere interna impiegando le apposite scalette e botole. Durante la fase lavorativa il piano di lavoro deve essere protetto sui 4 lati. Il ponte deve essere utilizzato secondo il manuale d'uso.
- Le attrezzature utilizzate per i lavori in quota devono essere utilizzate secondo il manuale d'uso che deve essere sempre a corredo.
- Controllare prima dell'uso che le attrezzature siano state sottoposte ai controlli iniziali, periodici previsti dal costruttore e dalla normativa vigente per il mantenimento dei requisiti minimi di sicurezza.
- Le passerelle o andatoie devono avere larghezza minima di 60 cm, o 1,20 m in caso di passaggio con materiali, impalcato in legno o elementi metallici e parapetto di trattenuta.

[Caduta di materiale dall'alto]

- Le forche semplici possono essere utilizzati solo per operazioni di scarico dei materiali.
- Sospensione delle operazioni in caso di condizioni meteo che possono pregiudicare la sicurezza (forte vento, pioggia intensa).
- Manutenzione dei mezzi di sollevamento secondo le indicazioni del fabbricante e verifica periodica annuale. Gli esiti dei controlli e delle verifiche devono essere disponibili in cantiere.
- Controllo dell'integrità delle imbracature, funi e dei ganci di sollevamento.
- Controllo dell'integrità degli accessori di sollevamento (gabbie, bilancieri e cassoni).
- Le operazioni di movimentazione di materiali con apparecchi di sollevamento fissi e mobili devono essere effettuati da personale abilitato e coadiuvati con l'ausilio di un preposto.
- Le attrezzature di movimentazione devono essere sottoposte a controlli iniziali e periodici secondo le indicazioni fornite dal costruttore e dalla normativa vigente.
- Per il getto dei materiali i canali devono avere i seguenti requisiti:
 - a) imboccatura superiore protetta per evitare cadute accidentali di persone;
 - b) ogni tronco inserito in quello inferiore;
 - c) eventuali raccordi, adeguatamente rinforzati;
 - d) ultimo tratto inclinato, fine di ridurre la velocità di fuoriuscita del materiale;
 - e) estremità inferiore sufficientemente lontana dalla struttura e dai ponti di servizio; deve inoltre essere posta ad altezza tale da evitare la formazione di polvere o di pericolosi rimbalzi di materiale;
 - f) estremità inferiore posta ad altezza non superiore ai due metri dal piano di raccolta,

[Elettrocuzione]

- I lavori su parti in tensione o in prossimità di parti in tensione devono essere effettuati solo da personale competente sotto la diretta sorveglianza di un preposto.
- Disattivare le parti in tensione e bloccare l'apertura del quadro per evitare attivazioni non autorizzate.
- Verificare l'integrità delle prese, prolunghi e spine.

[Rumore]

- Non eseguire lavori rumorosi contemporaneamente nella stessa area.
- Ubicazione delle attrezzature rumorose lontano da vie di passaggio.
- Vigilare sull'uso degli otoprotettori.

Misure preventive e protettive

[Caduta dall'alto e sfondamento > 2 metri]

Per la protezione dei lavoratori dalle cadute dall'alto predisporre:

- Ponte a torre su ruote (trabattelli) conforme alla norma UNI HD 1004.
- Parapetto normale con tavola fermapiè in legno a solaio o cornicione.
- Parapetto normale con elementi a tubi e giunti e tavola fermapiè a solaio o cornicione.
- Ponteggio di servizio a tubi e giunti con sottoponte di sicurezza a distanza non superiore a 2,50 metri.
- Ponte su cavalletti con impalcato in tavole di legno della sezione minima di 30 x 5 cm, poggiato su tre cavalletti, larghezza 90 cm e lunghezza 4 metri.
- Ponteggio di servizio a telai prefabbricati e piano di calpestio con tavole metalliche, sottoponte di sicurezza,

controventatura sia in pianta che sui laterali.

- Copertura di botole, asole e aperture nei solai con tavolato in legno.
- Protezione delle aperture verso il vuoto o vani.
- Reti di sicurezza conformi alla norma UNI EN 1263-2003 sotto la copertura e/o i lucernari.
- Reti di sicurezza conformi alla norma UNI EN 1263-2003 collegate alle armature provvisorie dei solai.
- Sistemi combinati costituiti da parapetti di trattenuta e reti di sicurezza integrati fra loro.
- Sistemi di protezione bordi (parapetti di trattenuta provvisori) di classe A conformi alla norma EN 13374 per superfici con inclinazione non superiore a 10°.
- Sistemi di protezione bordi (parapetti di trattenuta provvisori) di classe B conformi alla norma EN 13374 per superfici con inclinazione non superiore a 30°.
- Balconi di carico per il deposito temporaneo dei materiali in quota costituito da piano di lavoro e deposito, parapetto di protezione su ogni lato libero e struttura portante a castello o a sbalzo con tubolari metallici giuntati.
- Castelli di tiro per posizionare in quota e sostenere i mezzi di sollevamento dei materiali costituiti da piano di lavoro e deposito, parapetto di protezione su ogni lato libero e sottostruttura portante metallica.
- Passerelle metalliche o in legno complete di parapetto e tavole fermapiè, per il collegamento di posti di lavoro a quote diverse allestire passerelle metalliche o in legno.

Nelle lavorazioni in assenza di apprestamenti o non sia possibile l'allestimento, le condizioni di sicurezza devono essere garantiti con l'utilizzo di:

- Piattaforma di lavoro (cestello) su braccio idraulico e mezzo semovente.
- Ponte sviluppabile su carro.
- Scala sviluppabile su carro.

[Caduta di materiale dall'alto]

Per la protezione dei lavoratori dalla caduta di materiali sulle vie di transito o posti di lavoro predisporre:

- Impalcato di protezione dei luoghi di transito costituita da struttura tubolare metallica e copertura con tavoloni.
- Mantovana parasassi aggettante su ponteggio, con struttura di supporto in tubolari metallici giuntati, inclinazione di 30° e sporgenza 1,50 metri rispetto al piano orizzontale.
- Teli o reti traspiranti su ponteggio per contenimento polveri e materiali minuti.
- Delimitazione del perimetro esterno dell'area con rete plastificata o metallica arretrata di almeno 2 metri dal ponteggio o copertura.
- Canali di scarico a tubi telescopici per il getto dei materiali dall'alto.
- Per la movimentazione di tubazioni utilizzare bilanciere a trave predisposto per due punti o quattro di attacco regolabili in linea, funi o catene e ganci di sicurezza.
- Forca con gabbia per sollevamento di carichi unitari su pallet.
- Cassoni a sponde alte per il sollevamento di materiali minuti.
- Segregazione delle aree a rischio con transenne o reti plastificate.
- Segnaletica di sicurezza specifica del rischio per informare i lavoratori.
- Apparecchi di sollevamento adeguate ai carichi da sollevare : gru a torre, autogrù, gru su autocarro o carrelli semoventi a braccio telescopico.

[Elettrocuzione]

Per la protezione dei lavoratori dal rischio di elettrocuzione predisporre:

- Segregazioni delle aree di lavoro in cui sono presenti parti attive non protette con recinzione per impedire l'accesso ai non addetti ai lavori.
- Quadro elettrico generale e sottoquadri con prese interbloccate IP65 protette da magnete-termico in possesso dei requisiti minimi di sicurezza previsti dalla norma CEI 17-13/4 e norme tecniche pertinenti.
- Collegamento all'impianto di terra di cantiere delle attrezzature elettriche fisse, del quadro generale e dei sottoquadri.
- Schermatura delle parti attive con involucri o barriere, qualora non sia possibile la messa fuori tensione dell'impianto.
- Attrezzature isolanti per lavori su parti in tensione.
- Attrezzature elettriche portatili con marcatura IMQ e doppio isolamento e conformi alle norme vigenti in materia di sicurezza elettrica.
- Prolunghe, prese, spine, cavi, adattatori e materiale elettrico in possesso dei requisiti minimi di sicurezza previsti dalla norma CEI o norme tecniche pertinenti.
- Attrezzature elettriche portatili con tensione non superiore a 50 Volt verso terra per lavori in luoghi bagnati.

<p>[Rumore]</p> <p>Per la protezione degli addetti dall'esposizione a rumore predisporre:</p> <ul style="list-style-type: none"> - Barriere di protezione costituite da materiale fonoassorbente. - Utilizzato di attrezzature o macchine con basse emissioni di rumore. - Cabina insonorizzata per i mezzi meccanici. - Segnaletica con richiamo del pericolo e delle prescrizioni.
Misure di coordinamento
<p>[Caduta dall'alto e sfondamento > 2 metri]</p> <p>Le scelte progettuali, le procedure, gli apprestamenti e le attrezzature devono essere messi in atto dalla ditta affidataria, che tramite il responsabile di cantiere dovrà coordinarsi con le ditte subaffidatarie in modo da rispettare quanto indicato nel piano.</p> <p>[Caduta di materiale dall'alto]</p> <p>Le scelte progettuali, le procedure, gli apprestamenti e le attrezzature devono essere messi in atto dalla ditta affidataria, che tramite il responsabile di cantiere dovrà coordinarsi con le ditte subaffidatarie in modo da rispettare quanto indicato nel piano.</p> <p>Incaricare un preposto che coordini affinché:</p> <ul style="list-style-type: none"> - nessun lavoratore non addetto ai lavori transiti nelle zone a rischio. - nessun lavoratore soste in prossimità dei lavori a rischio. - non ci sia la presenza contemporanea nella stessa area di attività di sollevamento materiali con altre attività di cantiere differenti. - non ci sia la presenza contemporanea di più attività di sollevamento con mezzi diversi nella stessa area. <p>[Elettrocuzione]</p> <p>Le scelte progettuali, le procedure, gli apprestamenti e le attrezzature devono essere messi in atto dalla ditta affidataria, che tramite il responsabile di cantiere dovrà coordinarsi con le ditte subaffidatarie in modo da rispettare quanto indicato nel piano.</p> <p>[Rumore]</p> <p>Le scelte progettuali, le procedure, gli apprestamenti e le attrezzature devono essere messi in atto dalla ditta affidataria, che tramite il responsabile di cantiere dovrà coordinarsi con le ditte subaffidatarie in modo da rispettare quanto indicato nel piano.</p> <p>Incaricare un preposto che coordini affinché:</p> <ul style="list-style-type: none"> - nessun lavoratore non addetto ai lavori transiti nelle aree ad elevata rumorosità. - nessun lavoratore soste in prossimità di zone con utilizzo di attrezzature rumorose. - non ci sia la presenza contemporanea di attività rumorose nella stessa area. - non ci sia la presenza contemporanea di attività ad elevata rumorosità con altre attività differenti nella stessa area.

Realizzazione impianto termico			
Categoria	Impianto termico e di condizionamento		
Descrizione (Tipo di intervento)	All'interno di questa fase risultano presenti le seguenti sub fasi: - formazione opere provvisionali (ponteggio e parapetti di protezione); - posa tubazioni sottotraccia o fuori traccia; - completamento dell'impianto con posa degli elementi; - allacciamento; - collaudo dell'impianto.		
Fattori di rischio utilizzati nella fase			
Attrezzature	<ul style="list-style-type: none">▪ Smerigliatore orbitale o flessibile▪ Trapano elettrico▪ Utensili elettrici portatili▪ Utensili manuali		
Opere provvisionali	<ul style="list-style-type: none">▪ Ponte su ruote▪ Scale doppie		
Rischi aggiuntivi individuati nella fase lavorativa			
Caduta dall'alto e sfondamento > 2 metri	Improbabile	Grave	Lieve
Caduta di materiale dall'alto	Improbabile	Grave	Lieve
Elettrocuzione	Improbabile	Grave	Lieve
Procedure			
<p>[Caduta dall'alto e sfondamento > 2 metri]</p> <ul style="list-style-type: none">- Il ponteggio con relativa omologa ministeriale deve essere montato seguendo il libretto di montaggio e gli schemi contenuti nel Piano di montaggio, uso e smontaggio (PIMUS) redatto per quel specifico cantiere, con elementi che devono portare impressi il nome e il marchio del fabbricante.- Il montaggio deve essere effettuato da una squadra composta da 2 montatori abilitati sotto la diretta sorveglianza di preposto formato.- Le condizioni degli elementi devono essere verificati prima del montaggio e gli esiti dei controlli devono essere registrati.- Il ponteggio deve essere ancorato all’opera servita, secondo la tipologia e il numero degli ancoraggi previsti dal libretto e/o dalla relazione di calcolo elaborata da un tecnico abilitato.- Il ponteggio deve distare dall’opera servita massimo 20 cm, in caso contrario allestire il parapetto anche sul lato interno o aggiungere una mensola a sbalzo per ridurre la distanza a meno di 20 cm.- Per salire e scendere dal ponteggio utilizzare le scalette interne e le botole.- Verificare prima dell’uso che ogni piano di lavoro sia completo di impalcato, parapetto, tavola fermapiè e cancelletto laterale. La parti non accessibili devono essere chiuse.- Gli elementi del ponteggio non devono essere rimossi durante la fase di lavoro per facilitare le lavorazioni.- Il programma lavori di allestimento deve essere compatibile con le condizioni climatiche. Immediata sospensione lavori in caso di eventi meteorici eccezionali.- Le tavole costituenti il piano di calpestio di ponti, passerelle, andatoie ed impalcato di servizio, balconi di carico e castelli di tiro devono avere le fibre con andamento parallelo all'asse, spessore adeguato al carico da sopportare ed in ogni caso non minore di cm 5, e larghezza non minore di cm 30. Le tavole stesse non devono avere nodi passanti che riducano più del dieci per cento la sezione di resistenza.- Nei lavori in cui non è possibile allestire apprestamenti deve essere realizzata una protezione costituita da tesatura di cavo metallico fra elementi strutturali per l’ancoraggio delle funi di trattenuta delle imbracature di sicurezza.- I sistemi di protezione del bordo sulle coperture devono essere installati con l’ausilio di attrezzature specifiche (piattaforme o cestelli).- Le reti di sicurezza conformi alla norma UNI EN 12631 devono essere montati da personale competente. In cantiere deve essere presente il manuale d’uso nel quale sono contenute tutte le informazioni necessarie a:<ul style="list-style-type: none">a) montaggio, uso e smontaggio;b) cure e ispezioni;c) avvertenze per l’uso.			

- Il Ponte a torre su ruote deve essere montato da personale competente secondo il manuale fornito dal fabbricante. Le ruote durante l'uso devono essere bloccate con gli stabilizzatori. La salita e la discesa deve essere interna impiegando le apposite scalette e botole. Durante la fase lavorativa il piano di lavoro deve essere protetto sui 4 lati. Il ponte deve essere utilizzato secondo il manuale d'uso.
- Le attrezzature utilizzate per i lavori in quota devono essere utilizzate secondo il manuale d'uso che deve essere sempre a corredo.
- Controllare prima dell'uso che le attrezzature siano state sottoposte ai controlli iniziali, periodici previsti dal costruttore e dalla normativa vigente per il mantenimento dei requisiti minimi di sicurezza.
- Le passerelle o andatoie devono avere larghezza minima di 60 cm, o 1,20 m in caso di passaggio con materiali, impalcato in legno o elementi metallici e parapetto di trattenuta.

[Caduta di materiale dall'alto]

- Le forche semplici possono essere utilizzati solo per operazioni di scarico dei materiali.
- Sospensione delle operazioni in caso di condizioni meteo che possono pregiudicare la sicurezza (forte vento, pioggia intensa).
- Manutenzione dei mezzi di sollevamento secondo le indicazioni del fabbricante e verifica periodica annuale. Gli esiti dei controlli e delle verifiche devono essere disponibili in cantiere.
- Controllo dell'integrità delle imbracature, funi e dei ganci di sollevamento.
- Controllo dell'integrità degli accessori di sollevamento (gabbie, bilancieri e cassoni).
- Le operazioni di movimentazione di materiali con apparecchi di sollevamento fissi e mobili devono essere effettuati da personale abilitato e coadiuvati con l'ausilio di un preposto.
- Le attrezzature di movimentazione devono essere sottoposte a controlli iniziali e periodici secondo le indicazioni fornite dal costruttore e dalla normativa vigente.
- Per il getto dei materiali i canali devono avere i seguenti requisiti:
 - a) imboccatura superiore protetta per evitare cadute accidentali di persone;
 - b) ogni tronco inserito in quello inferiore;
 - c) eventuali raccordi, adeguatamente rinforzati;
 - d) ultimo tratto inclinato, fine di ridurre la velocità di fuoriuscita del materiale;
 - e) estremità inferiore sufficientemente lontana dalla struttura e dai ponti di servizio; deve inoltre essere posta ad altezza tale da evitare la formazione di polvere o di pericolosi rimbalzi di materiale;
 - f) estremità inferiore posta ad altezza non superiore ai due metri dal piano di raccolta,

[Elettrocuzione]

- I lavori su parti in tensione o in prossimità di parti in tensione devono essere effettuati solo da personale competente sotto la diretta sorveglianza di un preposto.
- Disattivare le parti in tensione e bloccare l'apertura del quadro per evitare attivazioni non autorizzate.
- Verificare l'integrità delle prese, prolunghe e spine.

Misure preventive e protettive

[Caduta dall'alto e sfondamento > 2 metri]

Per la protezione dei lavoratori dalle cadute dall'alto predisporre:

- Ponte a torre su ruote (trabattelli) conforme alla norma UNI HD 1004.
- Parapetto normale con tavola fermapiè in legno a solaio o cornicione.
- Parapetto normale con elementi a tubi e giunti e tavola fermapiè a solaio o cornicione.
- Ponteggio di servizio a tubi e giunti con sottoponte di sicurezza a distanza non superiore a 2,50 metri.
- Ponte su cavalletti con impalcato in tavole di legno della sezione minima di 30 x 5 cm, poggiato su tre cavalletti, larghezza 90 cm e lunghezza 4 metri.
- Ponteggio di servizio a telai prefabbricati e piano di calpestio con tavole metalliche, sottoponte di sicurezza, controventatura sia in pianta che sui laterali.
- Copertura di botole, asole e aperture nei solai con tavolato in legno.
- Protezione delle aperture verso il vuoto o vani.
- Reti di sicurezza conformi alla norma UNI EN 1263-2003 sotto la copertura e/o i lucernari.
- Reti di sicurezza conformi alla norma UNI EN 1263-2003 collegate alle armature provvisorie dei solai.
- Sistemi combinati costituiti da parapetti di trattenuta e reti di sicurezza integrati fra loro.
- Sistemi di protezione bordi (parapetti di trattenuta provvisori) di classe A conformi alla norma EN 13374 per superfici con inclinazione non superiore a 10°.
- Sistemi di protezione bordi (parapetti di trattenuta provvisori) di classe B conformi alla norma EN 13374 per

superfici con inclinazione non superiore a 30°.

- Balconi di carico per il deposito temporaneo dei materiali in quota costituito da piano di lavoro e deposito, parapetto di protezione su ogni lato libero e struttura portante a castello o a sbalzo con tubolari metallici giuntati.
- Castelli di tiro per posizionare in quota e sostenere i mezzi di sollevamento dei materiali costituiti da piano di lavoro e deposito, parapetto di protezione su ogni lato libero e sottostruttura portante metallica.
- Passerelle metalliche o in legno complete di parapetto e tavole fermapiè, per il collegamento di posti di lavoro a quote diverse allestire passerelle metalliche o in legno.

Nelle lavorazioni in assenza di apprestamenti o non sia possibile l'allestimento, le condizioni di sicurezza devono essere garantiti con l'utilizzo di:

- Piattaforma di lavoro (cestello) su braccio idraulico e mezzo semovente.
- Ponte sviluppabile su carro.
- Scala sviluppabile su carro.

[Caduta di materiale dall'alto]

Per la protezione dei lavoratori dalla caduta di materiali sulle vie di transito o posti di lavoro predisporre:

- Impalcato di protezione dei luoghi di transito costituita da struttura tubolare metallica e copertura con tavoloni.
- Mantovana parasassi aggettante su ponteggio, con struttura di supporto in tubolari metallici giuntati, inclinazione di 30° e sporgenza 1,50 metri rispetto al piano orizzontale.
- Teli o reti traspiranti su ponteggio per contenimento polveri e materiali minuti.
- Delimitazione del perimetro esterno dell'area con rete plastificata o metallica arretrata di almeno 2 metri dal ponteggio o copertura.
- Canali di scarico a tubi telescopici per il getto dei materiali dall'alto.
- Per la movimentazione di tubazioni utilizzare bilanciere a trave predisposto per due punti o quattro di attacco regolabili in linea, funi o catene e ganci di sicurezza.
- Forca con gabbia per sollevamento di carichi unitari su pallet.
- Cassoni a sponde alte per il sollevamento di materiali minuti.
- Segregazione delle aree a rischio con transenne o reti plastificate.
- Segnaletica di sicurezza specifica del rischio per informare i lavoratori.
- Apparecchi di sollevamento adeguate ai carichi da sollevare : gru a torre, autogrù, gru su autocarro o carrelli semoventi a braccio telescopico.

[Elettrocuzione]

Per la protezione dei lavoratori dal rischio di elettrocuzione predisporre:

- Segregazioni delle aree di lavoro in cui sono presenti parti attive non protette con recinzione per impedire l'accesso ai non addetti ai lavori.
- Quadro elettrico generale e sottoquadri con prese interbloccate IP65 protette da magneti-termico in possesso dei requisiti minimi di sicurezza previsti dalla norma CEI 17-13/4 e norme tecniche pertinenti.
- Collegamento all'impianto di terra di cantiere delle attrezzature elettriche fisse, del quadro generale e dei sottoquadri.
- Schermatura delle parti attive con involucri o barriere, qualora non sia possibile la messa fuori tensione dell'impianto.
- Attrezzature isolanti per lavori su parti in tensione.
- Attrezzature elettriche portatili con marcatura IMQ e doppio isolamento e conformi alle norme vigenti in materia di sicurezza elettrica.
- Prolunghe, prese, spine, cavi, adattatori e materiale elettrico in possesso dei requisiti minimi di sicurezza previsti dalla norma CEI o norme tecniche pertinenti.
- Attrezzature elettriche portatili con tensione non superiore a 50 Volt verso terra per lavori in luoghi bagnati.

Misure di coordinamento

[Caduta dall'alto e sfondamento > 2 metri]

Le scelte progettuali, le procedure, gli apprestamenti e le attrezzature devono essere messi in atto dalla ditta affidataria, che tramite il responsabile di cantiere dovrà coordinarsi con le ditte subaffidatarie in modo da rispettare quanto indicato nel piano.

[Caduta di materiale dall'alto]

Le scelte progettuali, le procedure, gli apprestamenti e le attrezzature devono essere messi in atto dalla ditta

affidataria, che tramite il responsabile di cantiere dovrà coordinarsi con le ditte subaffidatarie in modo da rispettare quanto indicato nel piano.

Incaricare un preposto che coordini affinché:

- nessun lavoratore non addetto ai lavori transiti nelle zone a rischio.
- nessun lavoratore soste in prossimità dei lavori a rischio.
- non ci sia la presenza contemporanea nella stessa area di attività di sollevamento materiali con altre attività di cantiere differenti.
- non ci sia la presenza contemporanea di più attività di sollevamento con mezzi diversi nella stessa area.

[Elettrocuzione]

Le scelte progettuali, le procedure, gli apprestamenti e le attrezzature devono essere messi in atto dalla ditta affidataria, che tramite il responsabile di cantiere dovrà coordinarsi con le ditte subaffidatarie in modo da rispettare quanto indicato nel piano.

Impianto ascensore elettrico			
Categoria	Impianti elevatori o ascensori		
Descrizione (Tipo di intervento)	La fase di installazione di un ascensore elettrico comprende le seguenti attività: - montaggio ponteggio metallico all'interno del vano; - calata piombi, sistemazione materiali in fossa e all'esterno del vano; - montaggio guide e contrappeso; - montaggio arcate, piattaforma e dispositivi di sicurezza; - installazione di porte di piano; - installazione di macchinario e quadro di manovra; - rifiniture edilizie; - installazione di cavi elettrici di piano, flessibili di cabina, bottoniere di piano e cablaggi vari; - montaggio funi, collegamento bottoniera di ispezione, installazione di piattaforma dei parapetti regolamentari; - smontaggio ponteggio; - bilanciamento parziale del contrappeso, montaggio cabina, montaggio porte di cabina, bilanciamento finale, contrappeso, installazione organi di manovra; - cablaggio cabina, cablaggio locale macchine, controllo finale.		
Fattori di rischio utilizzati nella fase			
Attrezzature	<ul style="list-style-type: none">▪ Autocarro▪ Avvitatore a batteria▪ Saldatrice elettrica▪ Trapano elettrico▪ Utensili elettrici portatili		
Opere provvisionali	<ul style="list-style-type: none">▪ Ponteggio metallico fisso		
Rischi aggiuntivi individuati nella fase lavorativa			
Caduta dall'alto e sfondamento > 2 metri	Improbabile	Grave	Lieve
Elettrocuzione	Improbabile	Grave	Lieve
Rumore	Poco probabile	Medio	Lieve
Scelte progettuali ed organizzative			
[Rumore] Le lavorazioni rumorose dovranno essere pianificate in modo da evitare lavorazioni contemporanee in zone adiacenti o limitrofe.			
Procedure			
[Caduta dall'alto e sfondamento > 2 metri] - Il ponteggio con relativa omologa ministeriale deve essere montato seguendo il libretto di montaggio e gli schemi contenuti nel Piano di montaggio, uso e smontaggio (PIMUS) redatto per quel specifico cantiere, con elementi che devono portare impressi il nome e il marchio del fabbricante. - Il montaggio deve essere effettuato da una squadra composta da 2 montatori abilitati sotto la diretta sorveglianza di preposto formato. - Le condizioni degli elementi devono essere verificati prima del montaggio e gli esiti dei controlli devono essere registrati. - Il ponteggio deve essere ancorato all’opera servita, secondo la tipologia e il numero degli ancoraggi previsti dal libretto e/o dalla relazione di calcolo elaborata da un tecnico abilitato. - Il ponteggio deve distare dall’opera servita massimo 20 cm, in caso contrario allestire il parapetto anche sul lato interno o aggiungere una mensola a sbalzo per ridurre la distanza a meno di 20 cm. - Per salire e scendere dal ponteggio utilizzare le scalette interne e le botole. - Verificare prima dell’uso che ogni piano di lavoro sia completo di impalcato, parapetto, tavola fermapiede e cancelletto laterale. La parti non accessibili devono essere chiuse. - Gli elementi del ponteggio non devono essere rimossi durante la fase di lavoro per facilitare le lavorazioni. - Il programma lavori di allestimento deve essere compatibile con le condizioni climatiche. Immediata sospensione			

lavori in caso di eventi meteorici eccezionali.

- Le tavole costituenti il piano di calpestio di ponti, passerelle, andatoie ed impalcati di servizio, balconi di carico e castelli di tiro devono avere le fibre con andamento parallelo all'asse, spessore adeguato al carico da sopportare ed in ogni caso non minore di cm 5, e larghezza non minore di cm 30. Le tavole stesse non devono avere nodi passanti che riducano più del dieci per cento la sezione di resistenza.

- Nei lavori in cui non è possibile allestire apprestamenti deve essere realizzata una protezione costituita da tesatura di cavo metallico fra elementi strutturali per l'ancoraggio delle funi di trattenuta delle imbracature di sicurezza.

- I sistemi di protezione del bordo sulle coperture devono essere installati con l'ausilio di attrezzature specifiche (piattaforme o cestelli).

- Le reti di sicurezza conformi alla norma UNI EN 12631 devono essere montati da personale competente. In cantiere deve essere presente il manuale d'uso nel quale sono contenute tutte le informazioni necessarie a:

- a) montaggio, uso e smontaggio;

- b) cure e ispezioni;

- c) avvertenze per l'uso.

- Il Ponte a torre su ruote deve essere montato da personale competente secondo il manuale fornito dal fabbricante. Le ruote durante l'uso devono essere bloccate con gli stabilizzatori. La salita e la discesa deve essere interna impiegando le apposite scalette e botole. Durante la fase lavorativa il piano di lavoro deve essere protetto sui 4 lati. Il ponte deve essere utilizzato secondo il manuale d'uso.

- Le attrezzature utilizzate per i lavori in quota devono essere utilizzate secondo il manuale d'uso che deve essere sempre a corredo.

- Controllare prima dell'uso che le attrezzature siano state sottoposte ai controlli iniziali, periodici previsti dal costruttore e dalla normativa vigente per il mantenimento dei requisiti minimi di sicurezza.

- Le passerelle o andatoie devono avere larghezza minima di 60 cm, o 1,20 m in caso di passaggio con materiali, impalcato in legno o elementi metallici e parapetto di trattenuta.

[Elettrocuzione]

- I lavori su parti in tensione o in prossimità di parti in tensione devono essere effettuati solo da personale competente sotto la diretta sorveglianza di un preposto.

- Disattivare le parti in tensione e bloccare l'apertura del quadro per evitare attivazioni non autorizzate.

- Verificare l'integrità delle prese, prolunghe e spine.

[Rumore]

- Non eseguire lavori rumorosi contemporaneamente nella stessa area.

- Ubicazione delle attrezzature rumorose lontano da vie di passaggio.

- Vigilare sull'uso degli otoprotettori.

Misure preventive e protettive

[Caduta dall'alto e sfondamento > 2 metri]

Per la protezione dei lavoratori dalle cadute dall'alto predisporre:

- Ponte a torre su ruote (trabattelli) conforme alla norma UNI HD 1004.

- Parapetto normale con tavola fermapiè in legno a solaio o cornicione.

- Parapetto normale con elementi a tubi e giunti e tavola fermapiè a solaio o cornicione.

- Ponteggio di servizio a tubi e giunti con sottoponte di sicurezza a distanza non superiore a 2,50 metri.

- Ponte su cavalletti con impalcato in tavole di legno della sezione minima di 30 x 5 cm, poggiato su tre cavalletti, larghezza 90 cm e lunghezza 4 metri.

- Ponteggio di servizio a telai prefabbricati e piano di calpestio con tavole metalliche, sottoponte di sicurezza, controventatura sia in pianta che sui laterali.

- Copertura di botole, asole e aperture nei solai con tavolato in legno.

- Protezione delle aperture verso il vuoto o vani.

- Reti di sicurezza conformi alla norma UNI EN 1263-2003 sotto la copertura e/o i lucernari.

- Reti di sicurezza conformi alla norma UNI EN 1263-2003 collegate alle armature provvisorie dei solai.

- Sistemi combinati costituiti da parapetti di trattenuta e reti di sicurezza integrati fra loro.

- Sistemi di protezione bordi (parapetti di trattenuta provvisori) di classe A conformi alla norma EN 13374 per superfici con inclinazione non superiore a 10°.

- Sistemi di protezione bordi (parapetti di trattenuta provvisori) di classe B conformi alla norma EN 13374 per superfici con inclinazione non superiore a 30°.

- Balconi di carico per il deposito temporaneo dei materiali in quota costituito da piano di lavoro e deposito,

parapetto di protezione su ogni lato libero e struttura portante a castello o a sbalzo con tubolari metallici giuntati.

- Castelli di tiro per posizionare in quota e sostenere i mezzi di sollevamento dei materiali costituiti da piano di lavoro e deposito, parapetto di protezione su ogni lato libero e sottostruttura portante metallica.
- Passerelle metalliche o in legno complete di parapetto e tavole fermapiè, per il collegamento di posti di lavoro a quote diverse allestire passerelle metalliche o in legno.

Nelle lavorazioni in assenza di apprestamenti o non sia possibile l'allestimento, le condizioni di sicurezza devono essere garantiti con l'utilizzo di:

- Piattaforma di lavoro (cestello) su braccio idraulico e mezzo semovente.
- Ponte sviluppabile su carro.
- Scala sviluppabile su carro.

[Elettrocuzione]

Per la protezione dei lavoratori dal rischio di elettrocuzione predisporre:

- Segregazioni delle aree di lavoro in cui sono presenti parti attive non protette con recinzione per impedire l'accesso ai non addetti ai lavori.
- Quadro elettrico generale e sottoquadri con prese interbloccate IP65 protette da magnete-termico in possesso dei requisiti minimi di sicurezza previsti dalla norma CEI 17-13/4 e norme tecniche pertinenti.
- Collegamento all'impianto di terra di cantiere delle attrezzature elettriche fisse, del quadro generale e dei sottoquadri.
- Schermatura delle parti attive con involucri o barriere, qualora non sia possibile la messa fuori tensione dell'impianto.
- Attrezzature isolanti per lavori su parti in tensione.
- Attrezzature elettriche portatili con marcatura IMQ e doppio isolamento e conformi alle norme vigenti in materia di sicurezza elettrica.
- Prolunghe, prese, spine, cavi, adattatori e materiale elettrico in possesso dei requisiti minimi di sicurezza previsti dalla norma CEI o norme tecniche pertinenti.
- Attrezzature elettriche portatili con tensione non superiore a 50 Volt verso terra per lavori in luoghi bagnati.

[Rumore]

Per la protezione degli addetti dall'esposizione a rumore predisporre:

- Barriere di protezione costituite da materiale fonoassorbente.
- Utilizzato di attrezzature o macchine con basse emissioni di rumore.
- Cabina insonorizzata per i mezzi meccanici.
- Segnaletica con richiamo del pericolo e delle prescrizioni.

Misure di coordinamento

[Caduta dall'alto e sfondamento > 2 metri]

Le scelte progettuali, le procedure, gli apprestamenti e le attrezzature devono essere messi in atto dalla ditta affidataria, che tramite il responsabile di cantiere dovrà coordinarsi con le ditte subaffidatarie in modo da rispettare quanto indicato nel piano.

[Elettrocuzione]

Le scelte progettuali, le procedure, gli apprestamenti e le attrezzature devono essere messi in atto dalla ditta affidataria, che tramite il responsabile di cantiere dovrà coordinarsi con le ditte subaffidatarie in modo da rispettare quanto indicato nel piano.

[Rumore]

Le scelte progettuali, le procedure, gli apprestamenti e le attrezzature devono essere messi in atto dalla ditta affidataria, che tramite il responsabile di cantiere dovrà coordinarsi con le ditte subaffidatarie in modo da rispettare quanto indicato nel piano.

Incaricare un preposto che coordini affinché:

- nessun lavoratore non addetto ai lavori transiti nelle aree ad elevata rumorosità.
- nessun lavoratore sostino in prossimità di zone con utilizzo di attrezzature rumorose.
- non ci sia la presenza contemporanea di attività rumorose nella stessa area.
- non ci sia la presenza contemporanea di attività ad elevata rumorosità con altre attività differenti nella stessa area.

Rifiniture, impianti e allacciamenti			
Categoria	Ristrutturazione interna di un fabbricato		
Descrizione (Tipo di intervento)	All'interno di questa fase risultano presenti le seguenti sub fasi: - tracce per impianti; - massetti in cls preparato in cantiere; - linee ed impianti; - rivestimenti: cotto, parquet, ceramica e gres; soglie e battiscopa; - montaggio: porte, finestre, portelloni, ringhiere, sanitari e gruppi termici; - tinteggiature interne; - pozzetti, fosse, allacciamenti, aree a verde.		
Fattori di rischio utilizzati nella fase			
Attrezzature	<ul style="list-style-type: none">▪ Autocarro con gru▪ Avvitatore a batteria▪ Battipiastrille▪ Betoniera a bicchiere▪ Filiera▪ Martello demolitore elettrico▪ Sega circolare per laterizi (clipper)▪ Trapano elettrico		
Opere provvisionali	<ul style="list-style-type: none">▪ Parapetto metallico provvisorio universale a vitone▪ Parasassi (mantovana)▪ Ponteggio metallico fisso▪ Ponti su cavalletti▪ Protezioni aperture nei solai▪ Scale a mano		
Rischi aggiuntivi individuati nella fase lavorativa			
Caduta dall'alto e sfondamento > 2 metri	Improbabile	Grave	Lieve
Caduta di materiale dall'alto	Improbabile	Grave	Lieve
Investimento da veicoli nell'area di cantiere	Improbabile	Grave	Lieve
Rischi da uso di sostanze chimiche	Poco probabile	Medio	Lieve
Rumore	Poco probabile	Medio	Lieve
Scelte progettuali ed organizzative			
[Rumore] Le lavorazioni rumorose dovranno essere pianificate in modo da evitare lavorazioni contemporanee in zone adiacenti o limitrofe.			
Procedure			
[Caduta dall'alto e sfondamento > 2 metri] - Il ponteggio con relativa omologa ministeriale deve essere montato seguendo il libretto di montaggio e gli schemi contenuti nel Piano di montaggio, uso e smontaggio (PIMUS) redatto per quel specifico cantiere, con elementi che devono portare impressi il nome e il marchio del fabbricante. - Il montaggio deve essere effettuato da una squadra composta da 2 montatori abilitati sotto la diretta sorveglianza di preposto formato. - Le condizioni degli elementi devono essere verificati prima del montaggio e gli esiti dei controlli devono essere registrati. - Il ponteggio deve essere ancorato all’opera servita, secondo la tipologia e il numero degli ancoraggi previsti dal libretto e/o dalla relazione di calcolo elaborata da un tecnico abilitato. - Il ponteggio deve distare dall’opera servita massimo 20 cm, in caso contrario allestire il parapetto anche sul lato interno o aggiungere una mensola a sbalzo per ridurre la distanza a meno di 20 cm. - Per salire e scendere dal ponteggio utilizzare le scalette interne e le botole. - Verificare prima dell’uso che ogni piano di lavoro sia completo di impalcato, parapetto, tavola fermapiede e cancelletto laterale. La parti non accessibili devono essere chiuse.			

- Gli elementi del ponteggio non devono essere rimossi durante la fase di lavoro per facilitare le lavorazioni.
- Il programma lavori di allestimento deve essere compatibile con le condizioni climatiche. Immediata sospensione lavori in caso di eventi meteorici eccezionali.
- Le tavole costituenti il piano di calpestio di ponti, passerelle, andatoie ed impalcati di servizio, balconi di carico e castelli di tiro devono avere le fibre con andamento parallelo all'asse, spessore adeguato al carico da sopportare ed in ogni caso non minore di cm 5, e larghezza non minore di cm 30. Le tavole stesse non devono avere nodi passanti che riducano più del dieci per cento la sezione di resistenza.
- Nei lavori in cui non è possibile allestire apprestamenti deve essere realizzata una protezione costituita da tesatura di cavo metallico fra elementi strutturali per l'ancoraggio delle funi di trattenuta delle imbracature di sicurezza.
- I sistemi di protezione del bordo sulle coperture devono essere installati con l'ausilio di attrezzature specifiche (piattaforme o cestelli).
- Le reti di sicurezza conformi alla norma UNI EN 12631 devono essere montati da personale competente. In cantiere deve essere presente il manuale d'uso nel quale sono contenute tutte le informazioni necessarie a:
 - a) montaggio, uso e smontaggio;
 - b) cure e ispezioni;
 - c) avvertenze per l'uso.
- Il Ponte a torre su ruote deve essere montato da personale competente secondo il manuale fornito dal fabbricante. Le ruote durante l'uso devono essere bloccate con gli stabilizzatori. La salita e la discesa deve essere interna impiegando le apposite scalette e botole. Durante la fase lavorativa il piano di lavoro deve essere protetto sui 4 lati. Il ponte deve essere utilizzato secondo il manuale d'uso.
- Le attrezzature utilizzate per i lavori in quota devono essere utilizzate secondo il manuale d'uso che deve essere sempre a corredo.
- Controllare prima dell'uso che le attrezzature siano state sottoposte ai controlli iniziali, periodici previsti dal costruttore e dalla normativa vigente per il mantenimento dei requisiti minimi di sicurezza.
- Le passerelle o andatoie devono avere larghezza minima di 60 cm, o 1,20 m in caso di passaggio con materiali, impalcato in legno o elementi metallici e parapetto di trattenuta.

[Caduta di materiale dall'alto]

- Le forche semplici possono essere utilizzati solo per operazioni di scarico dei materiali.
- Sospensione delle operazioni in caso di condizioni meteo che possono pregiudicare la sicurezza (forte vento, pioggia intensa).
- Manutenzione dei mezzi di sollevamento secondo le indicazioni del fabbricante e verifica periodica annuale. Gli esiti dei controlli e delle verifiche devono essere disponibili in cantiere.
- Controllo dell'integrità delle imbracature, funi e dei ganci di sollevamento.
- Controllo dell'integrità degli accessori di sollevamento (gabbie, bilancieri e cassoni).
- Le operazioni di movimentazione di materiali con apparecchi di sollevamento fissi e mobili devono essere effettuati da personale abilitato e coadiuvati con l'ausilio di un preposto.
- Le attrezzature di movimentazione devono essere sottoposte a controlli iniziali e periodici secondo le indicazioni fornite dal costruttore e dalla normativa vigente.

- Per il getto dei materiali i canali devono avere i seguenti requisiti:

- a) imboccatura superiore protetta per evitare cadute accidentali di persone;
- b) ogni tronco inserito in quello inferiore;
- c) eventuali raccordi, adeguatamente rinforzati;
- d) ultimo tratto inclinato, fine di ridurre la velocità di fuoriuscita del materiale;
- e) estremità inferiore sufficientemente lontana dalla struttura e dai ponti di servizio; deve inoltre essere posta ad altezza tale da evitare la formazione di polvere o di pericolosi rimbalzi di materiale;
- f) estremità inferiore posta ad altezza non superiore ai due metri dal piano di raccolta,

[Investimento da veicoli nell'area di cantiere]

- Coordinare la movimentazione dei mezzi qualora gli autisti non godano della completa visuale, evitare di frapporti fra i mezzi e gli ostacoli ma posizionarsi sempre in posizione visibile e sicura.
- Incaricare un preposto per coordinare l'entrata/uscita dei non addetti ai lavori; provvedere alla sospensione/ripresa di eventuali lavorazioni al fine di garantire l'incolumità di mezzi e persone.

[Rischi da uso di sostanze chimiche]

- In cantiere o allegate al Piano Operativo di sicurezza devono essere presenti le schede di sicurezza dei prodotti

utilizzati, ove sono riportate tutte le informazioni utili per:

- a) La corretta manipolazione.
- b) Lo stoccaggio.
- c) La gestione delle emergenze di primo soccorso e incendio.
- d) Le sostanze incompatibili.
- Divieto di bere, mangiare e fumare con le mani sporche.
- Controllo dell'efficienza degli impianti di ventilazione o aspirazione localizzata.
- Divieto di svolgere lavorazioni con più sostanze pericolose contemporaneamente.
- Scelta di sostanze chimiche non pericolose.
- Sorveglianza sull'uso dei DPI previsti nella scheda di sicurezza da parte del preposto.
- Sospensione dei lavori in caso di sversamenti accidentali che possono compromettere la sicurezza e la salute dei lavoratori.
- Quando si è tenuti a lavorare con prodotti contenenti solventi in locali non ventilati o ventilati insufficientemente, si deve provvedere a ventilare artificialmente il posto di lavoro.
- Sui posti di lavoro deve essere consentito conservare materiali in quantità non superiore a quelle strettamente necessaria.
- Il posto di lavoro e l'ambiente circostante vanno tenuti ben puliti.
- In caso di perdite o di spargimenti, il materiale va eliminato ricorrendo a mezzi di assorbimento o di pulizia prescritti dal produttore.

[Rumore]

- Non eseguire lavori rumorosi contemporaneamente nella stessa area.
- Ubicazione delle attrezzature rumorose lontano da vie di passaggio.
- Vigilare sull'uso degli otoprotettori.

Misure preventive e protettive

[Caduta dall'alto e sfondamento > 2 metri]

Per la protezione dei lavoratori dalle cadute dall'alto predisporre:

- Ponte a torre su ruote (trabattelli) conforme alla norma UNI HD 1004.
- Parapetto normale con tavola fermapiè in legno a solaio o cornicione.
- Parapetto normale con elementi a tubi e giunti e tavola fermapiè a solaio o cornicione.
- Ponteggio di servizio a tubi e giunti con sottoponte di sicurezza a distanza non superiore a 2,50 metri.
- Ponte su cavalletti con impalcato in tavole di legno della sezione minima di 30 x 5 cm, poggiato su tre cavalletti, larghezza 90 cm e lunghezza 4 metri.
- Ponteggio di servizio a telai prefabbricati e piano di calpestio con tavole metalliche, sottoponte di sicurezza, controventatura sia in pianta che sui laterali.
- Copertura di botole, asole e aperture nei solai con tavolato in legno.
- Protezione delle aperture verso il vuoto o vani.
- Reti di sicurezza conformi alla norma UNI EN 1263-2003 sotto la copertura e/o i lucernari.
- Reti di sicurezza conformi alla norma UNI EN 1263-2003 collegate alle armature provvisorie dei solai.
- Sistemi combinati costituiti da parapetti di trattenuta e reti di sicurezza integrati fra loro.
- Sistemi di protezione bordi (parapetti di trattenuta provvisori) di classe A conformi alla norma EN 13374 per superfici con inclinazione non superiore a 10°.
- Sistemi di protezione bordi (parapetti di trattenuta provvisori) di classe B conformi alla norma EN 13374 per superfici con inclinazione non superiore a 30°.
- Balconi di carico per il deposito temporaneo dei materiali in quota costituito da piano di lavoro e deposito, parapetto di protezione su ogni lato libero e struttura portante a castello o a sbalzo con tubolari metallici giuntati.
- Castelli di tiro per posizionare in quota e sostenere i mezzi di sollevamento dei materiali costituiti da piano di lavoro e deposito, parapetto di protezione su ogni lato libero e sottostruttura portante metallica.
- Passerelle metalliche o in legno complete di parapetto e tavole fermapiè, per il collegamento di posti di lavoro a quote diverse allestire passerelle metalliche o in legno.

Nelle lavorazioni in assenza di apprestamenti o non sia possibile l'allestimento, le condizioni di sicurezza devono essere garantiti con l'utilizzo di:

- Piattaforma di lavoro (cestello) su braccio idraulico e mezzo semovente.
- Ponte sviluppabile su carro.
- Scala sviluppabile su carro.

[Caduta di materiale dall'alto]

Per la protezione dei lavoratori dalla caduta di materiali sulle vie di transito o posti di lavoro predisporre:

- Impalcato di protezione dei luoghi di transito costituita da struttura tubolare metallica e copertura con tavoloni.
- Mantovana parasassi aggettante su ponteggio, con struttura di supporto in tubolari metallici giuntati, inclinazione di 30° e sporgenza 1,50 metri rispetto al piano orizzontale.
- Teli o reti traspiranti su ponteggio per contenimento polveri e materiali minuti.
- Delimitazione del perimetro esterno dell'area con rete plastificata o metallica arretrata di almeno 2 metri dal ponteggio o copertura.
- Canali di scarico a tubi telescopici per il getto dei materiali dall'alto.
- Per la movimentazione di tubazioni utilizzare bilanciere a trave predisposto per due punti o quattro di attacco regolabili in linea, funi o catene e ganci di sicurezza.
- Forca con gabbia per sollevamento di carichi unitari su pallet.
- Cassoni a sponde alte per il sollevamento di materiali minuti.
- Segregazione delle aree a rischio con transenne o reti plastificate.
- Segnaletica di sicurezza specifica del rischio per informare i lavoratori.
- Apparecchi di sollevamento adeguate ai carichi da sollevare : gru a torre, autogrù, gru su autocarro o carrelli semoventi a braccio telescopico.

[Investimento da veicoli nell'area di cantiere]

Per la protezione dei lavoratori all'interno dell'area di cantiere:

- Tutti i veicoli siano essi da trasporto o macchine edili devono essere equipaggiati di lampeggiati e segnali acustici per essere chiaramente visibili.
- I passaggi pedonali lungo le piste di circolazione devono essere da questi separati con new jersey o reti di protezione.
- Predisporre idonea segnaletica stradale temporanea di avvertimento/pericolo.

[Rischi da uso di sostanze chimiche]

Per la protezione dei lavoratori durante l'uso di sostanze chimiche predisporre:

- Nelle aree di lavoro con ventilazione naturale scarsa o assente deve essere predisposto in relazione alla concentrazione di inquinanti aerodispersi:
 - a) Impianto di ventilazione generale dell'aria in presenza di sostanze scarsamente inquinanti o pericolose.
 - b) Impianto di aspirazione localizzata capace di captare gli inquinanti a livello del punto di emissione limitandone in modo significativo la quantità presente all'interno degli ambienti di lavoro.
- Confinamento con teli delle aree a rischio.
- Per l'igiene dei lavoratori locali igienici con lavabi con acqua calda per lavarsi le mani e il viso.
- Per interventi di emergenza devono essere presenti come presidi mezzi per il lavaggio oculare o della pelle in caso di contatto accidentale.
- Per interventi in caso di malore deve essere previsto un servizio di primo soccorso composto da lavoratori formati ed equipaggiati da presidi sanitari.
- Segnaletica con richiamo dei pericoli deve essere installata all'accesso dell'area a rischio.

[Rumore]

Per la protezione degli addetti dall'esposizione a rumore predisporre:

- Barriere di protezione costituite da materiale fonoassorbente.
- Utilizzato di attrezzature o macchine con basse emissioni di rumore.
- Cabina insonorizzata per i mezzi meccanici.
- Segnaletica con richiamo del pericolo e delle prescrizioni.

Misure di coordinamento**[Caduta dall'alto e sfondamento > 2 metri]**

Le scelte progettuali, le procedure, gli apprestamenti e le attrezzature devono essere messi in atto dalla ditta affidataria, che tramite il responsabile di cantiere dovrà coordinarsi con le ditte subaffidatarie in modo da rispettare quanto indicato nel piano.

[Caduta di materiale dall'alto]

Le scelte progettuali, le procedure, gli apprestamenti e le attrezzature devono essere messi in atto dalla ditta affidataria, che tramite il responsabile di cantiere dovrà coordinarsi con le ditte subaffidatarie in modo da rispettare

quanto indicato nel piano.

Incaricare un preposto che coordini affinché:

- nessun lavoratore non addetto ai lavori transiti nelle zone a rischio.
- nessun lavoratore soste in prossimità dei lavori a rischio.
- non ci sia la presenza contemporanea nella stessa area di attività di sollevamento materiali con altre attività di cantiere differenti.
- non ci sia la presenza contemporanea di più attività di sollevamento con mezzi diversi nella stessa area.

[Investimento da veicoli nell'area di cantiere]

Le scelte progettuali, le procedure, gli apprestamenti e le attrezzature devono essere messi in atto dalla ditta affidataria, che tramite il responsabile di cantiere dovrà coordinarsi con le ditte subaffidatarie in modo da rispettare quanto indicato nel piano.

Incaricare un preposto che coordini affinché:

- nessun lavoratore si trovi nel campo d'azione dei mezzi di movimentazione terra o di trasporto
- nessun lavoratori soste in prossimità dei lavori con mezzi in movimento.
- non ci sia la presenza contemporanea nella stessa area di attività con macchine in movimento ed attività diverse.
- nessun lavoratore transiti o soste nelle zone di carico o scarico dei materiali.

[Rischi da uso di sostanze chimiche]

Le scelte progettuali, le procedure, gli apprestamenti e le attrezzature devono essere messi in atto dalla ditta affidataria, che tramite il responsabile di cantiere dovrà coordinarsi con le ditte subaffidatarie in modo da rispettare quanto indicato nel piano.

[Rumore]

Le scelte progettuali, le procedure, gli apprestamenti e le attrezzature devono essere messi in atto dalla ditta affidataria, che tramite il responsabile di cantiere dovrà coordinarsi con le ditte subaffidatarie in modo da rispettare quanto indicato nel piano.

Incaricare un preposto che coordini affinché:

- nessun lavoratore non addetto ai lavori transiti nelle aree ad elevata rumorosità.
- nessun lavoratore sostino in prossimità di zone con utilizzo di attrezzature rumorose.
- non ci sia la presenza contemporanea di attività rumorose nella stessa area.
- non ci sia la presenza contemporanea di attività ad elevata rumorosità con altre attività differenti nella stessa area.

Tramezzature, intonaci e finiture interne			
Categoria	Ristrutturazione interna di un fabbricato		
Descrizione (Tipo di intervento)	All'interno di questa fase risultano presenti le seguenti sub fasi: - tramezzature stanze, mazzette ed intercapedini; - tracce e controtelai; - intonaci interni.		
Fattori di rischio utilizzati nella fase			
Attrezzature	<ul style="list-style-type: none">▪ Autocarro con gru▪ Betoniera a bicchiere▪ Martello demolitore elettrico▪ Pistola per intonaci▪ Sega circolare per laterizi (clipper)▪ Trapano elettrico		
Opere provvisionali	<ul style="list-style-type: none">▪ Parapetto metallico provvisorio universale a vitone▪ Parasassi (mantovana)▪ Ponteggio metallico fisso▪ Ponti su cavalletti▪ Protezioni aperture nei solai▪ Scale a mano		
Rischi aggiuntivi individuati nella fase lavorativa			
Caduta dall'alto e sfondamento > 2 metri	Improbabile	Grave	Lieve
Caduta di materiale dall'alto	Improbabile	Grave	Lieve
Investimento da veicoli nell'area di cantiere	Improbabile	Grave	Lieve
Rischi da uso di sostanze chimiche	Poco probabile	Medio	Lieve
Rumore	Poco probabile	Medio	Lieve
Scelte progettuali ed organizzative			
[Rumore] Le lavorazioni rumorose dovranno essere pianificate in modo da evitare lavorazioni contemporanee in zone adiacenti o limitrofe.			
Procedure			
[Caduta dall'alto e sfondamento > 2 metri] - Il ponteggio con relativa omologa ministeriale deve essere montato seguendo il libretto di montaggio e gli schemi contenuti nel Piano di montaggio, uso e smontaggio (PIMUS) redatto per quel specifico cantiere, con elementi che devono portare impressi il nome e il marchio del fabbricante. - Il montaggio deve essere effettuato da una squadra composta da 2 montatori abilitati sotto la diretta sorveglianza di preposto formato. - Le condizioni degli elementi devono essere verificati prima del montaggio e gli esiti dei controlli devono essere registrati. - Il ponteggio deve essere ancorato all’opera servita, secondo la tipologia e il numero degli ancoraggi previsti dal libretto e/o dalla relazione di calcolo elaborata da un tecnico abilitato. - Il ponteggio deve distare dall’opera servita massimo 20 cm, in caso contrario allestire il parapetto anche sul lato interno o aggiungere una mensola a sbalzo per ridurre la distanza a meno di 20 cm. - Per salire e scendere dal ponteggio utilizzare le scalette interne e le botole. - Verificare prima dell’uso che ogni piano di lavoro sia completo di impalcato, parapetto, tavola fermapiede e cancelletto laterale. La parti non accessibili devono essere chiuse. - Gli elementi del ponteggio non devono essere rimossi durante la fase di lavoro per facilitare le lavorazioni. - Il programma lavori di allestimento deve essere compatibile con le condizioni climatiche. Immediata sospensione lavori in caso di eventi meteorici eccezionali. - Le tavole costituenti il piano di calpestio di ponti, passerelle, andatoie ed impalcati di servizio, balconi di carico e castelli di tiro devono avere le fibre con andamento parallelo all'asse, spessore adeguato al carico da sopportare ed in ogni caso non minore di cm 5, e larghezza non minore di cm 30. Le tavole stesse non devono avere nodi passanti			

che riducano più del dieci per cento la sezione di resistenza.

- Nei lavori in cui non è possibile allestire apprestamenti deve essere realizzata una protezione costituita da tesatura di cavo metallico fra elementi strutturali per l'ancoraggio delle funi di trattenuta delle imbracature di sicurezza.

- I sistemi di protezione del bordo sulle coperture devono essere installati con l'ausilio di attrezzature specifiche (piattaforme o cestelli).

- Le reti di sicurezza conformi alla norma UNI EN 12631 devono essere montati da personale competente. In cantiere deve essere presente il manuale d'uso nel quale sono contenute tutte le informazioni necessarie a:

- a) montaggio, uso e smontaggio;

- b) cure e ispezioni;

- c) avvertenze per l'uso.

- Il Ponte a torre su ruote deve essere montato da personale competente secondo il manuale fornito dal fabbricante. Le ruote durante l'uso devono essere bloccate con gli stabilizzatori. La salita e la discesa deve essere interna impiegando le apposite scalette e botole. Durante la fase lavorativa il piano di lavoro deve essere protetto sui 4 lati. Il ponte deve essere utilizzato secondo il manuale d'uso.

- Le attrezzature utilizzate per i lavori in quota devono essere utilizzate secondo il manuale d'uso che deve essere sempre a corredo.

- Controllare prima dell'uso che le attrezzature siano state sottoposte ai controlli iniziali, periodici previsti dal costruttore e dalla normativa vigente per il mantenimento dei requisiti minimi di sicurezza.

- Le passerelle o andatoie devono avere larghezza minima di 60 cm, o 1,20 m in caso di passaggio con materiali, impalcato in legno o elementi metallici e parapetto di trattenuta.

[Caduta di materiale dall'alto]

- Le forche semplici possono essere utilizzati solo per operazioni di scarico dei materiali.

- Sospensione delle operazioni in caso di condizioni meteo che possono pregiudicare la sicurezza (forte vento, pioggia intensa).

- Manutenzione dei mezzi di sollevamento secondo le indicazioni del fabbricante e verifica periodica annuale. Gli esiti dei controlli e delle verifiche devono essere disponibili in cantiere.

- Controllo dell'integrità delle imbracature, funi e dei ganci di sollevamento.

- Controllo dell'integrità degli accessori di sollevamento (gabbie, bilancieri e cassoni).

- Le operazioni di movimentazione di materiali con apparecchi di sollevamento fissi e mobili devono essere effettuati da personale abilitato e coadiuvati con l'ausilio di un preposto.

- Le attrezzature di movimentazione devono essere sottoposte a controlli iniziali e periodici secondo le indicazioni fornite dal costruttore e dalla normativa vigente.

- Per il getto dei materiali i canali devono avere i seguenti requisiti:

- a) imboccatura superiore protetta per evitare cadute accidentali di persone;

- b) ogni tronco inserito in quello inferiore;

- c) eventuali raccordi, adeguatamente rinforzati;

- d) ultimo tratto inclinato, fine di ridurre la velocità di fuoriuscita del materiale;

- e) estremità inferiore sufficientemente lontana dalla struttura e dai ponti di servizio; deve inoltre essere posta ad altezza tale da evitare la formazione di polvere o di pericolosi rimbalzi di materiale;

- f) estremità inferiore posta ad altezza non superiore ai due metri dal piano di raccolta,

[Investimento da veicoli nell'area di cantiere]

- Coordinare la movimentazione dei mezzi qualora gli autisti non godano della completa visuale, evitare di frapporti fra i mezzi e gli ostacoli ma posizionarsi sempre in posizione visibile e sicura.

- Incaricare un preposto per coordinare l'entrata/uscita dei non addetti ai lavori; provvedere alla sospensione/ripresa di eventuali lavorazioni al fine di garantire l'incolumità di mezzi e persone.

[Rischi da uso di sostanze chimiche]

- In cantiere o allegate al Piano Operativo di sicurezza devono essere presenti le schede di sicurezza dei prodotti utilizzati, ove sono riportate tutte le informazioni utili per:

- a) La corretta manipolazione.

- b) Lo stoccaggio.

- c) La gestione delle emergenze di primo soccorso e incendio.

- d) Le sostanze incompatibili.

- Divieto di bere, mangiare e fumare con le mani sporche.

- Controllo dell'efficienza degli impianti di ventilazione o aspirazione localizzata.
- Divieto di svolgere lavorazioni con più sostanze pericolose contemporaneamente.
- Scelta di sostanze chimiche non pericolose.
- Sorveglianza sull'uso dei DPI previsti nella scheda di sicurezza da parte del preposto.
- Sospensione dei lavori in caso di sversamenti accidentali che possono compromettere la sicurezza e la salute dei lavoratori.
- Quando si è tenuti a lavorare con prodotti contenenti solventi in locali non ventilati o ventilati insufficientemente, si deve provvedere a ventilare artificialmente il posto di lavoro.
- Sui posti di lavoro deve essere consentito conservare materiali in quantità non superiore a quelle strettamente necessaria.
- Il posto di lavoro e l'ambiente circostante vanno tenuti ben puliti.
- In caso di perdite o di spargimenti, il materiale va eliminato ricorrendo a mezzi di assorbimento o di pulizia prescritti dal produttore.

[Rumore]

- Non eseguire lavori rumorose contemporaneamente nella stessa area.
- Ubicazione delle attrezzature rumorose lontano da vie di passaggio.
- Vigilare sull'uso degli otoprotettori.

Misure preventive e protettive

[Caduta dall'alto e sfondamento > 2 metri]

Per la protezione dei lavoratori dalle cadute dall'alto predisporre:

- Ponte a torre su ruote (trabattelli) conforme alla norma UNI HD 1004.
- Parapetto normale con tavola fermapiede in legno a solaio o cornicione.
- Parapetto normale con elementi a tubi e giunti e tavola fermapiede a solaio o cornicione.
- Ponteggio di servizio a tubi e giunti con sottoponte di sicurezza a distanza non superiore a 2,50 metri.
- Ponte su cavalletti con impalcato in tavole di legno della sezione minima di 30 x 5 cm, poggiato su tre cavalletti, larghezza 90 cm e lunghezza 4 metri.
- Ponteggio di servizio a telai prefabbricati e piano di calpestio con tavole metalliche, sottoponte di sicurezza, controventatura sia in pianta che sui laterali.
- Copertura di botole, asole e aperture nei solai con tavolato in legno.
- Protezione delle aperture verso il vuoto o vani.
- Reti di sicurezza conformi alla norma UNI EN 1263-2003 sotto la copertura e/o i lucernari.
- Reti di sicurezza conformi alla norma UNI EN 1263-2003 collegate alle armature provvisorie dei solai.
- Sistemi combinati costituiti da parapetti di trattenuta e reti di sicurezza integrati fra loro.
- Sistemi di protezione bordi (parapetti di trattenuta provvisori) di classe A conformi alla norma EN 13374 per superfici con inclinazione non superiore a 10°.
- Sistemi di protezione bordi (parapetti di trattenuta provvisori) di classe B conformi alla norma EN 13374 per superfici con inclinazione non superiore a 30°.
- Balconi di carico per il deposito temporaneo dei materiali in quota costituito da piano di lavoro e deposito, parapetto di protezione su ogni lato libero e struttura portante a castello o a sbalzo con tubolari metallici giuntati.
- Castelli di tiro per posizionare in quota e sostenere i mezzi di sollevamento dei materiali costituiti da piano di lavoro e deposito, parapetto di protezione su ogni lato libero e sottostruttura portante metallica.
- Passerelle metalliche o in legno complete di parapetto e tavole fermapiede, per il collegamento di posti di lavoro a quote diverse allestire passerelle metalliche o in legno.

Nelle lavorazioni in assenza di apprestamenti o non sia possibile l'allestimento, le condizioni di sicurezza devono essere garantiti con l'utilizzo di:

- Piattaforma di lavoro (cestello) su braccio idraulico e mezzo semovente.
- Ponte sviluppabile su carro.
- Scala sviluppabile su carro.

[Caduta di materiale dall'alto]

Per la protezione dei lavoratori dalla caduta di materiali sulle vie di transito o posti di lavoro predisporre:

- Impalcato di protezione dei luoghi di transito costituita da struttura tubolare metallica e copertura con tavoloni.
- Mantovana parasassi aggettante su ponteggio, con struttura di supporto in tubolari metallici giuntati, inclinazione di 30° e sporgenza 1,50 metri rispetto al piano orizzontale.
- Teli o reti traspiranti su ponteggio per contenimento polveri e materiali minuti.

- Delimitazione del perimetro esterno dell'area con rete plastificata o metallica arretrata di almeno 2 metri dal ponteggio o copertura.
- Canali di scarico a tubi telescopici per il getto dei materiali dall'alto.
- Per la movimentazione di tubazioni utilizzare bilanciere a trave predisposto per due punti o quattro di attacco regolabili in linea, funi o catene e ganci di sicurezza.
- Forza con gabbia per sollevamento di carichi unitari su pallet.
- Cassoni a sponde alte per il sollevamento di materiali minuti.
- Segregazione delle aree a rischio con transenne o reti plastificate.
- Segnaletica di sicurezza specifica del rischio per informare i lavoratori.
- Apparecchi di sollevamento adeguate ai carichi da sollevare : gru a torre, autogrù, gru su autocarro o carrelli semoventi a braccio telescopico.

[Investimento da veicoli nell'area di cantiere]

Per la protezione dei lavoratori all'interno dell'area di cantiere:

- Tutti i veicoli siano essi da trasporto o macchine edili devono essere equipaggiati di lampeggiati e segnali acustici per essere chiaramente visibili.
- I passaggi pedonali lungo le piste di circolazione devono essere da questi separati con new jersey o reti di protezione.
- Predisporre idonea segnaletica stradale temporanea di avvertimento/pericolo.

[Rischi da uso di sostanze chimiche]

Per la protezione dei lavoratori durante l'uso di sostanze chimiche predisporre:

- Nelle aree di lavoro con ventilazione naturale scarsa o assente deve essere predisposto in relazione alla concentrazione di inquinanti aerodispersi:
 - a) Impianto di ventilazione generale dell'aria in presenza di sostanze scarsamente inquinanti o pericolose.
 - b) Impianto di aspirazione localizzata capace di captare gli inquinanti a livello del punto di emissione limitandone in modo significativo la quantità presente all'interno degli ambienti di lavoro.
- Confinamento con teli delle aree a rischio.
- Per l'igiene dei lavoratori locali igienici con lavabi con acqua calda per lavarsi le mani e il viso.
- Per interventi di emergenza devono essere presenti come presidi mezzi per il lavaggio oculare o della pelle in caso di contatto accidentale.
- Per interventi in caso di malore deve essere previsto un servizio di primo soccorso composto da lavoratori formati ed equipaggiati da presidi sanitari.
- Segnaletica con richiamo dei pericoli deve essere installata all'accesso dell'area a rischio.

[Rumore]

Per la protezione degli addetti dall'esposizione a rumore predisporre:

- Barriere di protezione costituite da materiale fonoassorbente.
- Utilizzato di attrezzature o macchine con basse emissioni di rumore.
- Cabina insonorizzata per i mezzi meccanici.
- Segnaletica con richiamo del pericolo e delle prescrizioni.

Misure di coordinamento

[Caduta dall'alto e sfondamento > 2 metri]

Le scelte progettuali, le procedure, gli apprestamenti e le attrezzature devono essere messi in atto dalla ditta affidataria, che tramite il responsabile di cantiere dovrà coordinarsi con le ditte subaffidatarie in modo da rispettare quanto indicato nel piano.

[Caduta di materiale dall'alto]

Le scelte progettuali, le procedure, gli apprestamenti e le attrezzature devono essere messi in atto dalla ditta affidataria, che tramite il responsabile di cantiere dovrà coordinarsi con le ditte subaffidatarie in modo da rispettare quanto indicato nel piano.

Incaricare un preposto che coordini affinché:

- nessun lavoratore non addetto ai lavori transiti nelle zone a rischio.
- nessun lavoratore soste in prossimità dei lavori a rischio.
- non ci sia la presenza contemporanea nella stessa area di attività di sollevamento materiali con altre attività di cantiere differenti.

- non ci sia la presenza contemporanea di più attività di sollevamento con mezzi diversi nella stessa area.

[Investimento da veicoli nell'area di cantiere]

Le scelte progettuali, le procedure, gli apprestamenti e le attrezzature devono essere messi in atto dalla ditta affidataria, che tramite il responsabile di cantiere dovrà coordinarsi con le ditte subaffidatarie in modo da rispettare quanto indicato nel piano.

Incaricare un preposto che coordini affinché:

- nessun lavoratore si trovi nel campo d'azione dei mezzi di movimentazione terra o di trasporto
- nessun lavoratori sostino in prossimità dei lavori con mezzi in movimento.
- non ci sia la presenza contemporanea nella stessa area di attività con macchine in movimento ed attività diverse.
- nessun lavoratore transiti o sostino nelle zone di carico o scarico dei materiali.

[Rischi da uso di sostanze chimiche]

Le scelte progettuali, le procedure, gli apprestamenti e le attrezzature devono essere messi in atto dalla ditta affidataria, che tramite il responsabile di cantiere dovrà coordinarsi con le ditte subaffidatarie in modo da rispettare quanto indicato nel piano.

[Rumore]

Le scelte progettuali, le procedure, gli apprestamenti e le attrezzature devono essere messi in atto dalla ditta affidataria, che tramite il responsabile di cantiere dovrà coordinarsi con le ditte subaffidatarie in modo da rispettare quanto indicato nel piano.

Incaricare un preposto che coordini affinché:

- nessun lavoratore non addetto ai lavori transiti nelle aree ad elevata rumorosità.
- nessun lavoratore sostino in prossimità di zone con utilizzo di attrezzature rumorose.
- non ci sia la presenza contemporanea di attività rumorose nella stessa area.
- non ci sia la presenza contemporanea di attività ad elevata rumorosità con altre attività differenti nella stessa area.

Montaggio idro-sanitari e accessori vari			
Categoria	Impianto idrico-fognario		
Descrizione (Tipo di intervento)	Montaggio apparecchiature idro-sanitarie, rubinetterie ed accessori vari.		
Fattori di rischio utilizzati nella fase			
Attrezzature	<ul style="list-style-type: none">▪ Avvitatore elettrico▪ Trapano elettrico▪ Utensili elettrici portatili		
Opere provvisionali	<ul style="list-style-type: none">▪ Scale doppie		
Rischi aggiuntivi individuati nella fase lavorativa			
Elettrocuzione	Improbabile	Grave	Lieve
Rumore	Poco probabile	Medio	Lieve
Scelte progettuali ed organizzative			
<p>[Rumore]</p> <p>Le lavorazioni rumorose dovranno essere pianificate in modo da evitare lavorazioni contemporanee in zone adiacenti o limitrofe.</p>			
Procedure			
<p>[Elettrocuzione]</p> <ul style="list-style-type: none">- I lavori su parti in tensioni o in prossimità di parti in tensione devono essere effettuati solo da personale competente sotto la diretta sorveglianza di un preposto.- Disattivare le parti in tensione e bloccare l’apertura del quadro per evitare attivazioni non autorizzati.- Verificare l'integrità delle prese, prolunghe e spine. <p>[Rumore]</p> <ul style="list-style-type: none">- Non eseguire lavori rumorose contemporaneamente nella stessa area.- Ubicazione delle attrezzature rumorose lontano da vie di passaggio.- Vigilare sull’uso degli otoprotettori.			
Misure preventive e protettive			
<p>[Elettrocuzione]</p> <p>Per la protezione dei lavoratori dal rischio di elettrocuzione predisporre:</p> <ul style="list-style-type: none">- Segregazioni delle aree di lavoro in cui sono presenti parti attive non protette con recinzione per impedire l'accesso ai non addetti ai lavori.- Quadro elettrico generale e sottoquadri con prese interbloccate IP65 protette da magneti-termico in possesso dei requisiti minimi di sicurezza previsti dalla norma CEI 17-13/4 e norme tecniche pertinenti.- Collegamento all’impianto di terra di cantiere delle attrezzature elettriche fisse, del quadro generale e dei sottoquadri.- Schermatura delle parti attive con involucri o barriere, qualora non sia possibile la messa fuori tensione dell’impianto.- Attrezzature isolanti per lavori su parti in tensione.- Attrezzature elettriche portatili con marcatura IMQ e doppio isolamento e conformi alle norme vigenti in materia di sicurezza elettrica.- Prolunghe, prese, spine, cavi, adattatori e materiale elettrico in possesso dei requisiti minimi di sicurezza previsti dalla norma CEI o norme tecniche pertinenti.- Attrezzature elettriche portatili con tensione non superiore a 50 Volt verso terra per lavori in luoghi bagnati. <p>[Rumore]</p> <p>Per la protezione degli addetti dall'esposizione a rumore predisporre:</p> <ul style="list-style-type: none">- Barriere di protezione costituite da materiale fonoassorbente.- Utilizzato di attrezzature o macchine con basse emissioni di rumore.- Cabina insonorizzata per i mezzi meccanici.			

- Segnaletica con richiamo del pericolo e delle prescrizioni.
Misure di coordinamento
<p>[Elettrocuzione]</p> <p>Le scelte progettuali, le procedure, gli apprestamenti e le attrezzature devono essere messi in atto dalla ditta affidataria, che tramite il responsabile di cantiere dovrà coordinarsi con le ditte subaffidatarie in modo da rispettare quanto indicato nel piano.</p> <p>[Rumore]</p> <p>Le scelte progettuali, le procedure, gli apprestamenti e le attrezzature devono essere messi in atto dalla ditta affidataria, che tramite il responsabile di cantiere dovrà coordinarsi con le ditte subaffidatarie in modo da rispettare quanto indicato nel piano.</p> <p>Incaricare un preposto che coordini affinché:</p> <ul style="list-style-type: none">- nessun lavoratore non addetto ai lavori transiti nelle aree ad elevata rumorosità.- nessun lavoratore sostino in prossimità di zone con utilizzo di attrezzature rumorose.- non ci sia la presenza contemporanea di attività rumorose nella stessa area.- non ci sia la presenza contemporanea di attività ad elevata rumorosità con altre attività differenti nella stessa area.

Opere esterne di finitura			
Categoria	Ristrutturazione esterna di un fabbricato		
Descrizione (Tipo di intervento)	All'interno di questa fase risultano presenti le seguenti sub fasi: - intonaci esterni; - finitura esterna con pittura.		
Fattori di rischio utilizzati nella fase			
Attrezzature	<ul style="list-style-type: none">▪ Autocarro con gru▪ Betoniera a bicchiere▪ Martello demolitore elettrico▪ Pistola per intonaci▪ Sega circolare per laterizi (clipper)▪ Trapano elettrico		
Opere provvisionali	<ul style="list-style-type: none">▪ Parapetto metallico provvisorio universale a vitone▪ Parasassi (mantovana)▪ Ponteggio metallico fisso▪ Ponti su cavalletti▪ Protezioni aperture nei solai▪ Scale a mano		
Rischi aggiuntivi individuati nella fase lavorativa			
Caduta dall'alto e sfondamento > 2 metri	Improbabile	Grave	Lieve
Caduta di materiale dall'alto	Improbabile	Grave	Lieve
Investimento da veicoli nell'area di cantiere	Improbabile	Grave	Lieve
Rischi da uso di sostanze chimiche	Poco probabile	Medio	Lieve
Rumore	Poco probabile	Medio	Lieve
Scelte progettuali ed organizzative			
[Rumore] Le lavorazioni rumorose dovranno essere pianificate in modo da evitare lavorazioni contemporanee in zone adiacenti o limitrofe.			
Procedure			
[Caduta dall'alto e sfondamento > 2 metri] - Il ponteggio con relativa omologa ministeriale deve essere montato seguendo il libretto di montaggio e gli schemi contenuti nel Piano di montaggio, uso e smontaggio (PIMUS) redatto per quel specifico cantiere, con elementi che devono portare impressi il nome e il marchio del fabbricante. - Il montaggio deve essere effettuato da una squadra composta da 2 montatori abilitati sotto la diretta sorveglianza di preposto formato. - Le condizioni degli elementi devono essere verificati prima del montaggio e gli esiti dei controlli devono essere registrati. - Il ponteggio deve essere ancorato all’opera servita, secondo la tipologia e il numero degli ancoraggi previsti dal libretto e/o dalla relazione di calcolo elaborata da un tecnico abilitato. - Il ponteggio deve distare dall’opera servita massimo 20 cm, in caso contrario allestire il parapetto anche sul lato interno o aggiungere una mensola a sbalzo per ridurre la distanza a meno di 20 cm. - Per salire e scendere dal ponteggio utilizzare le scalette interne e le botole. - Verificare prima dell’uso che ogni piano di lavoro sia completo di impalcato, parapetto, tavola fermapiede e cancelletto laterale. La parti non accessibili devono essere chiuse. - Gli elementi del ponteggio non devono essere rimossi durante la fase di lavoro per facilitare le lavorazioni. - Il programma lavori di allestimento deve essere compatibile con le condizioni climatiche. Immediata sospensione lavori in caso di eventi meteorici eccezionali. - Le tavole costituenti il piano di calpestio di ponti, passerelle, andatoie ed impalcato di servizio, balconi di carico e castelli di tiro devono avere le fibre con andamento parallelo all'asse, spessore adeguato al carico da sopportare ed in ogni caso non minore di cm 5, e larghezza non minore di cm 30. Le tavole stesse non devono avere nodi passanti che riducano più del dieci per cento la sezione di resistenza.			

- Nei lavori in cui non è possibile allestire apprestamenti deve essere realizzata una protezione costituita da tesatura di cavo metallico fra elementi strutturali per l'ancoraggio delle funi di trattenuta delle imbracature di sicurezza.
- I sistemi di protezione del bordo sulle coperture devono essere installati con l'ausilio di attrezzature specifiche (piattaforme o cestelli).
- Le reti di sicurezza conformi alla norma UNI EN 12631 devono essere montati da personale competente. In cantiere deve essere presente il manuale d'uso nel quale sono contenute tutte le informazioni necessarie a:
 - a) montaggio, uso e smontaggio;
 - b) cure e ispezioni;
 - c) avvertenze per l'uso.
- Il Ponte a torre su ruote deve essere montato da personale competente secondo il manuale fornito dal fabbricante. Le ruote durante l'uso devono essere bloccate con gli stabilizzatori. La salita e la discesa deve essere interna impiegando le apposite scalette e botole. Durante la fase lavorativa il piano di lavoro deve essere protetto sui 4 lati. Il ponte deve essere utilizzato secondo il manuale d'uso.
- Le attrezzature utilizzate per i lavori in quota devono essere utilizzate secondo il manuale d'uso che deve essere sempre a corredo.
- Controllare prima dell'uso che le attrezzature siano state sottoposte ai controlli iniziali, periodici previsti dal costruttore e dalla normativa vigente per il mantenimento dei requisiti minimi di sicurezza.
- Le passerelle o andatoie devono avere larghezza minima di 60 cm, o 1,20 m in caso di passaggio con materiali, impalcato in legno o elementi metallici e parapetto di trattenuta.

[Caduta di materiale dall'alto]

- Le forche semplici possono essere utilizzati solo per operazioni di scarico dei materiali.
- Sospensione delle operazioni in caso di condizioni meteo che possono pregiudicare la sicurezza (forte vento, pioggia intensa).
- Manutenzione dei mezzi di sollevamento secondo le indicazioni del fabbricante e verifica periodica annuale. Gli esiti dei controlli e delle verifiche devono essere disponibili in cantiere.
- Controllo dell'integrità delle imbracature, funi e dei ganci di sollevamento.
- Controllo dell'integrità degli accessori di sollevamento (gabbie, bilancieri e cassoni).
- Le operazioni di movimentazione di materiali con apparecchi di sollevamento fissi e mobili devono essere effettuati da personale abilitato e coadiuvati con l'ausilio di un preposto.
- Le attrezzature di movimentazione devono essere sottoposte a controlli iniziali e periodici secondo le indicazioni fornite dal costruttore e dalla normativa vigente.

- Per il getto dei materiali i canali devono avere i seguenti requisiti:

- a) imboccatura superiore protetta per evitare cadute accidentali di persone;
- b) ogni tronco inserito in quello inferiore;
- c) eventuali raccordi, adeguatamente rinforzati;
- d) ultimo tratto inclinato, fine di ridurre la velocità di fuoriuscita del materiale;
- e) estremità inferiore sufficientemente lontana dalla struttura e dai ponti di servizio; deve inoltre essere posta ad altezza tale da evitare la formazione di polvere o di pericolosi rimbalzi di materiale;
- f) estremità inferiore posta ad altezza non superiore ai due metri dal piano di raccolta,

[Investimento da veicoli nell'area di cantiere]

- Coordinare la movimentazione dei mezzi qualora gli autisti non godano della completa visuale, evitare di fraporsi fra i mezzi e gli ostacoli ma posizionarsi sempre in posizione visibile e sicura.
- Incaricare un preposto per coordinare l'entrata/uscita dei non addetti ai lavori; provvedere alla sospensione/ripresa di eventuali lavorazioni al fine di garantire l'incolumità di mezzi e persone.

[Rischi da uso di sostanze chimiche]

- In cantiere o allegate al Piano Operativo di sicurezza devono essere presenti le schede di sicurezza dei prodotti utilizzati, ove sono riportate tutte le informazioni utili per:
 - a) La corretta manipolazione.
 - b) Lo stoccaggio.
 - c) La gestione delle emergenze di primo soccorso e incendio.
 - d) Le sostanze incompatibili.
- Divieto di bere, mangiare e fumare con le mani sporche.
- Controllo dell'efficienza degli impianti di ventilazione o aspirazione localizzata.

- Divieto di svolgere lavorazioni con più sostanze pericolose contemporaneamente.
- Scelta di sostanze chimiche non pericolose.
- Sorveglianza sull'uso dei DPI previsti nella scheda di sicurezza da parte del preposto.
- Sospensione dei lavori in caso di sversamenti accidentali che possono compromettere la sicurezza e la salute dei lavoratori.
- Quando si è tenuti a lavorare con prodotti contenenti solventi in locali non ventilati o ventilati insufficientemente, si deve provvedere a ventilare artificialmente il posto di lavoro.
- Sui posti di lavoro deve essere consentito conservare materiali in quantità non superiore a quelle strettamente necessaria.
- Il posto di lavoro e l'ambiente circostante vanno tenuti ben puliti.
- In caso di perdite o di spargimenti, il materiale va eliminato ricorrendo a mezzi di assorbimento o di pulizia prescritti dal produttore.

[Rumore]

- Non eseguire lavori rumorose contemporaneamente nella stessa area.
- Ubicazione delle attrezzature rumorose lontano da vie di passaggio.
- Vigilare sull'uso degli otoprotettori.

Misure preventive e protettive

[Caduta dall'alto e sfondamento > 2 metri]

Per la protezione dei lavoratori dalle cadute dall'alto predisporre:

- Ponte a torre su ruote (trabattelli) conforme alla norma UNI HD 1004.
- Parapetto normale con tavola fermapiede in legno a solaio o cornicione.
- Parapetto normale con elementi a tubi e giunti e tavola fermapiede a solaio o cornicione.
- Ponteggio di servizio a tubi e giunti con sottoponte di sicurezza a distanza non superiore a 2,50 metri.
- Ponte su cavalletti con impalcato in tavole di legno della sezione minima di 30 x 5 cm, poggiato su tre cavalletti, larghezza 90 cm e lunghezza 4 metri.
- Ponteggio di servizio a telai prefabbricati e piano di calpestio con tavole metalliche, sottoponte di sicurezza, controventatura sia in pianta che sui laterali.
- Copertura di botole, asole e aperture nei solai con tavolato in legno.
- Protezione delle aperture verso il vuoto o vani.
- Reti di sicurezza conformi alla norma UNI EN 1263-2003 sotto la copertura e/o i lucernari.
- Reti di sicurezza conformi alla norma UNI EN 1263-2003 collegate alle armature provvisorie dei solai.
- Sistemi combinati costituiti da parapetti di trattenuta e reti di sicurezza integrati fra loro.
- Sistemi di protezione bordi (parapetti di trattenuta provvisori) di classe A conformi alla norma EN 13374 per superfici con inclinazione non superiore a 10°.
- Sistemi di protezione bordi (parapetti di trattenuta provvisori) di classe B conformi alla norma EN 13374 per superfici con inclinazione non superiore a 30°.
- Balconi di carico per il deposito temporaneo dei materiali in quota costituito da piano di lavoro e deposito, parapetto di protezione su ogni lato libero e struttura portante a castello o a sbalzo con tubolari metallici giuntati.
- Castelli di tiro per posizionare in quota e sostenere i mezzi di sollevamento dei materiali costituiti da piano di lavoro e deposito, parapetto di protezione su ogni lato libero e sottostruttura portante metallica.
- Passerelle metalliche o in legno complete di parapetto e tavole fermapiede, per il collegamento di posti di lavoro a quote diverse allestire passerelle metalliche o in legno.

Nelle lavorazioni in assenza di apprestamenti o non sia possibile l'allestimento, le condizioni di sicurezza devono essere garantiti con l'utilizzo di:

- Piattaforma di lavoro (cestello) su braccio idraulico e mezzo semovente.
- Ponte sviluppabile su carro.
- Scala sviluppabile su carro.

[Caduta di materiale dall'alto]

Per la protezione dei lavoratori dalla caduta di materiali sulle vie di transito o posti di lavoro predisporre:

- Impalcato di protezione dei luoghi di transito costituita da struttura tubolare metallica e copertura con tavoloni.
- Mantovana parasassi aggettante su ponteggio, con struttura di supporto in tubolari metallici giuntati, inclinazione di 30° e sporgenza 1,50 metri rispetto al piano orizzontale.
- Teli o reti traspiranti su ponteggio per contenimento polveri e materiali minuti.
- Delimitazione del perimetro esterno dell'area con rete plastificata o metallica arretrata di almeno 2 metri dal

ponteggio o copertura.

- Canali di scarico a tubi telescopici per il getto dei materiali dall'alto.
- Per la movimentazione di tubazioni utilizzare bilanciere a trave predisposto per due punti o quattro di attacco regolabili in linea, funi o catene e ganci di sicurezza.
- Forca con gabbia per sollevamento di carichi unitari su pallet.
- Cassoni a sponde alte per il sollevamento di materiali minuti.
- Segregazione delle aree a rischio con transenne o reti plastificate.
- Segnaletica di sicurezza specifica del rischio per informare i lavoratori.
- Apparecchi di sollevamento adeguate ai carichi da sollevare : gru a torre, autogrù, gru su autocarro o carrelli semoventi a braccio telescopico.

[Investimento da veicoli nell'area di cantiere]

Per la protezione dei lavoratori all'interno dell'area di cantiere:

- Tutti i veicoli siano essi da trasporto o macchine edili devono essere equipaggiati di lampeggiatori e segnali acustici per essere chiaramente visibili.
- I passaggi pedonali lungo le piste di circolazione devono essere da questi separati con new jersey o reti di protezione.
- Predisporre idonea segnaletica stradale temporanea di avvertimento/pericolo.

[Rischi da uso di sostanze chimiche]

Per la protezione dei lavoratori durante l'uso di sostanze chimiche predisporre:

- Nelle aree di lavoro con ventilazione naturale scarsa o assente deve essere predisposto in relazione alla concentrazione di inquinanti aerodispersi:
 - a) Impianto di ventilazione generale dell'aria in presenza di sostanze scarsamente inquinanti o pericolose.
 - b) Impianto di aspirazione localizzata capace di captare gli inquinanti a livello del punto di emissione limitandone in modo significativo la quantità presente all'interno degli ambienti di lavoro.
- Confinamento con teli delle aree a rischio.
- Per l'igiene dei lavoratori locali igienici con lavabi con acqua calda per lavarsi le mani e il viso.
- Per interventi di emergenza devono essere presenti come presidi mezzi per il lavaggio oculare o della pelle in caso di contatto accidentale.
- Per interventi in caso di malore deve essere previsto un servizio di primo soccorso composto da lavoratori formati ed equipaggiati da presidi sanitari.
- Segnaletica con richiamo dei pericoli deve essere installata all'accesso dell'area a rischio.

[Rumore]

Per la protezione degli addetti dall'esposizione a rumore predisporre:

- Barriere di protezione costituite da materiale fonoassorbente.
- Utilizzato di attrezzature o macchine con basse emissioni di rumore.
- Cabina insonorizzata per i mezzi meccanici.
- Segnaletica con richiamo del pericolo e delle prescrizioni.

Misure di coordinamento

[Caduta dall'alto e sfondamento > 2 metri]

Le scelte progettuali, le procedure, gli apprestamenti e le attrezzature devono essere messi in atto dalla ditta affidataria, che tramite il responsabile di cantiere dovrà coordinarsi con le ditte subaffidatarie in modo da rispettare quanto indicato nel piano.

[Caduta di materiale dall'alto]

Le scelte progettuali, le procedure, gli apprestamenti e le attrezzature devono essere messi in atto dalla ditta affidataria, che tramite il responsabile di cantiere dovrà coordinarsi con le ditte subaffidatarie in modo da rispettare quanto indicato nel piano.

Incaricare un preposto che coordini affinché:

- nessun lavoratore non addetto ai lavori transiti nelle zone a rischio.
- nessun lavoratore soste in prossimità dei lavori a rischio.
- non ci sia la presenza contemporanea nella stessa area di attività di sollevamento materiali con altre attività di cantiere differenti.
- non ci sia la presenza contemporanea di più attività di sollevamento con mezzi diversi nella stessa area.

[Investimento da veicoli nell'area di cantiere]

Le scelte progettuali, le procedure, gli apprestamenti e le attrezzature devono essere messi in atto dalla ditta affidataria, che tramite il responsabile di cantiere dovrà coordinarsi con le ditte subaffidatarie in modo da rispettare quanto indicato nel piano.

Incaricare un preposto che coordini affinché:

- nessun lavoratore si trovi nel campo d'azione dei mezzi di movimentazione terra o di trasporto
- nessun lavoratori sostino in prossimità dei lavori con mezzi in movimento.
- non ci sia la presenza contemporanea nella stessa area di attività con macchine in movimento ed attività diverse.
- nessun lavoratore transiti o sostino nelle zone di carico o scarico dei materiali.

[Rischi da uso di sostanze chimiche]

Le scelte progettuali, le procedure, gli apprestamenti e le attrezzature devono essere messi in atto dalla ditta affidataria, che tramite il responsabile di cantiere dovrà coordinarsi con le ditte subaffidatarie in modo da rispettare quanto indicato nel piano.

[Rumore]

Le scelte progettuali, le procedure, gli apprestamenti e le attrezzature devono essere messi in atto dalla ditta affidataria, che tramite il responsabile di cantiere dovrà coordinarsi con le ditte subaffidatarie in modo da rispettare quanto indicato nel piano.

Incaricare un preposto che coordini affinché:

- nessun lavoratore non addetto ai lavori transiti nelle aree ad elevata rumorosità.
- nessun lavoratore sostino in prossimità di zone con utilizzo di attrezzature rumorose.
- non ci sia la presenza contemporanea di attività rumorose nella stessa area.
- non ci sia la presenza contemporanea di attività ad elevata rumorosità con altre attività differenti nella stessa area.

Montaggio infissi esterni in PVC			
Categoria	Infissi esterni		
Descrizione (Tipo di intervento)	La fase prevede l'approvvigionamento e il montaggio di infissi esterni in PVC		
Fattori di rischio utilizzati nella fase			
Attrezzature	<ul style="list-style-type: none">▪ Autocarro▪ Avvitatore a batteria▪ Cacciavite▪ Martello▪ Trapano elettrico▪ Utensili elettrici portatili		
Opere provvisionali	<ul style="list-style-type: none">▪ Scale doppie		
Rischi aggiuntivi individuati nella fase lavorativa			
Caduta dall'alto e sfondamento > 2 metri	Improbabile	Grave	Lieve
Elettrocuzione	Improbabile	Grave	Lieve
Procedure			
<p>[Caduta dall'alto e sfondamento > 2 metri]</p> <ul style="list-style-type: none">- Il ponteggio con relativa omologa ministeriale deve essere montato seguendo il libretto di montaggio e gli schemi contenuti nel Piano di montaggio, uso e smontaggio (PIMUS) redatto per quel specifico cantiere, con elementi che devono portare impressi il nome e il marchio del fabbricante.- Il montaggio deve essere effettuato da una squadra composta da 2 montatori abilitati sotto la diretta sorveglianza di preposto formato.- Le condizioni degli elementi devono essere verificati prima del montaggio e gli esiti dei controlli devono essere registrati.- Il ponteggio deve essere ancorato all’opera servita, secondo la tipologia e il numero degli ancoraggi previsti dal libretto e/o dalla relazione di calcolo elaborata da un tecnico abilitato.- Il ponteggio deve distare dall’opera servita massimo 20 cm, in caso contrario allestire il parapetto anche sul lato interno o aggiungere una mensola a sbalzo per ridurre la distanza a meno di 20 cm.- Per salire e scendere dal ponteggio utilizzare le scalette interne e le botole.- Verificare prima dell’uso che ogni piano di lavoro sia completo di impalcato, parapetto, tavola fermapiè e cancelletto laterale. La parti non accessibili devono essere chiuse.- Gli elementi del ponteggio non devono essere rimossi durante la fase di lavoro per facilitare le lavorazioni.- Il programma lavori di allestimento deve essere compatibile con le condizioni climatiche. Immediata sospensione lavori in caso di eventi meteorici eccezionali.- Le tavole costituenti il piano di calpestio di ponti, passerelle, andatoie ed impalcato di servizio, balconi di carico e castelli di tiro devono avere le fibre con andamento parallelo all'asse, spessore adeguato al carico da sopportare ed in ogni caso non minore di cm 5, e larghezza non minore di cm 30. Le tavole stesse non devono avere nodi passanti che riducano più del dieci per cento la sezione di resistenza.- Nei lavori in cui non è possibile allestire apprestamenti deve essere realizzata una protezione costituita da tesatura di cavo metallico fra elementi strutturali per l’ancoraggio delle funi di trattenuta delle imbracature di sicurezza.- I sistemi di protezione del bordo sulle coperture devono essere installati con l’ausilio di attrezzature specifiche (piattaforme o cestelli).- Le reti di sicurezza conformi alla norma UNI EN 12631 devono essere montati da personale competente. In cantiere deve essere presente il manuale d’uso nel quale sono contenute tutte le informazioni necessarie a:<ul style="list-style-type: none">a) montaggio, uso e smontaggio;b) cure e ispezioni;c) avvertenze per l’uso.- Il Ponte a torre su ruote deve essere montato da personale competente secondo il manuale fornito dal fabbricante. Le ruote durante l’uso devono essere bloccate con gli stabilizzatori. La salita e la discesa deve essere interna impiegando le apposite scalette e botole. Durante la fase lavorativa il piano di lavoro deve essere protetto			

sui 4 lati. Il ponte deve essere utilizzato secondo il manuale d'uso.

- Le attrezzature utilizzate per i lavori in quota devono essere utilizzate secondo il manuale d'uso che deve essere sempre a corredo.
- Controllare prima dell'uso che le attrezzature siano state sottoposte ai controlli iniziali, periodici previsti dal costruttore e dalla normativa vigente per il mantenimento dei requisiti minimi di sicurezza.
- Le passerelle o andatoie devono avere larghezza minima di 60 cm, o 1,20 m in caso di passaggio con materiali, impalcato in legno o elementi metallici e parapetto di trattenuta.

[Elettrocuzione]

- I lavori su parti in tensione o in prossimità di parti in tensione devono essere effettuati solo da personale competente sotto la diretta sorveglianza di un preposto.
- Disattivare le parti in tensione e bloccare l'apertura del quadro per evitare attivazioni non autorizzate.
- Verificare l'integrità delle prese, prolunghe e spine.

Misure preventive e protettive

[Caduta dall'alto e sfondamento > 2 metri]

Per la protezione dei lavoratori dalle cadute dall'alto predisporre:

- Ponte a torre su ruote (trabattelli) conforme alla norma UNI HD 1004.
- Parapetto normale con tavola fermapiè in legno a solaio o cornicione.
- Parapetto normale con elementi a tubi e giunti e tavola fermapiè a solaio o cornicione.
- Ponteggio di servizio a tubi e giunti con sottoponte di sicurezza a distanza non superiore a 2,50 metri.
- Ponte su cavalletti con impalcato in tavole di legno della sezione minima di 30 x 5 cm, poggiato su tre cavalletti, larghezza 90 cm e lunghezza 4 metri.
- Ponteggio di servizio a telai prefabbricati e piano di calpestio con tavole metalliche, sottoponte di sicurezza, controventatura sia in pianta che sui laterali.
- Copertura di botole, asole e aperture nei solai con tavolato in legno.
- Protezione delle aperture verso il vuoto o vani.
- Reti di sicurezza conformi alla norma UNI EN 1263-2003 sotto la copertura e/o i lucernari.
- Reti di sicurezza conformi alla norma UNI EN 1263-2003 collegate alle armature provvisorie dei solai.
- Sistemi combinati costituiti da parapetti di trattenuta e reti di sicurezza integrati fra loro.
- Sistemi di protezione bordi (parapetti di trattenuta provvisori) di classe A conformi alla norma EN 13374 per superfici con inclinazione non superiore a 10°.
- Sistemi di protezione bordi (parapetti di trattenuta provvisori) di classe B conformi alla norma EN 13374 per superfici con inclinazione non superiore a 30°.
- Balconi di carico per il deposito temporaneo dei materiali in quota costituito da piano di lavoro e deposito, parapetto di protezione su ogni lato libero e struttura portante a castello o a sbalzo con tubolari metallici giuntati.
- Castelli di tiro per posizionare in quota e sostenere i mezzi di sollevamento dei materiali costituiti da piano di lavoro e deposito, parapetto di protezione su ogni lato libero e sottostruttura portante metallica.
- Passerelle metalliche o in legno complete di parapetto e tavole fermapiè, per il collegamento di posti di lavoro a quote diverse allestire passerelle metalliche o in legno.

Nelle lavorazioni in assenza di apprestamenti o non sia possibile l'allestimento, le condizioni di sicurezza devono essere garantite con l'utilizzo di:

- Piattaforma di lavoro (cestello) su braccio idraulico e mezzo semovente.
- Ponte sviluppabile su carro.
- Scala sviluppabile su carro.

[Elettrocuzione]

Per la protezione dei lavoratori dal rischio di elettrocuzione predisporre:

- Segregazioni delle aree di lavoro in cui sono presenti parti attive non protette con recinzione per impedire l'accesso ai non addetti ai lavori.
- Quadro elettrico generale e sottoquadri con prese interbloccate IP65 protette da magneti-termici in possesso dei requisiti minimi di sicurezza previsti dalla norma CEI 17-13/4 e norme tecniche pertinenti.
- Collegamento all'impianto di terra di cantiere delle attrezzature elettriche fisse, del quadro generale e dei sottoquadri.
- Schermatura delle parti attive con involucri o barriere, qualora non sia possibile la messa fuori tensione dell'impianto.
- Attrezzature isolanti per lavori su parti in tensione.

- Attrezzature elettriche portatili con marcatura IMQ e doppio isolamento e conformi alle norme vigenti in materia di sicurezza elettrica.
- Prolunghe, prese, spine, cavi, adattatori e materiale elettrico in possesso dei requisiti minimi di sicurezza previsti dalla norma CEI o norme tecniche pertinenti.
- Attrezzature elettriche portatili con tensione non superiore a 50 Volt verso terra per lavori in luoghi bagnati.

Misure di coordinamento

[Caduta dall'alto e sfondamento > 2 metri]

Le scelte progettuali, le procedure, gli apprestamenti e le attrezzature devono essere messi in atto dalla ditta affidataria, che tramite il responsabile di cantiere dovrà coordinarsi con le ditte subaffidatarie in modo da rispettare quanto indicato nel piano.

[Elettrocuzione]

Le scelte progettuali, le procedure, gli apprestamenti e le attrezzature devono essere messi in atto dalla ditta affidataria, che tramite il responsabile di cantiere dovrà coordinarsi con le ditte subaffidatarie in modo da rispettare quanto indicato nel piano.

Montaggio converse, canali, scossaline con ponteggio			
Categoria	Opere da lattoniere		
Descrizione (Tipo di intervento)	La fase prevede il montaggio di converse, canale di gronda, scossaline in rame o altro metallo mediante l'impiego di ponteggio metallico prefabbricato.		
Fattori di rischio utilizzati nella fase			
Attrezzature	<ul style="list-style-type: none">▪ Avvitatore a batteria▪ Martello		
Opere provvisionali	<ul style="list-style-type: none">▪ Ponteggio metallico fisso		
Rischi aggiuntivi individuati nella fase lavorativa			
Caduta dall'alto per lavori su facciate	Improbabile	Grave	Lieve
Caduta di materiale dall'alto	Improbabile	Grave	Lieve
Procedure			
<p>[Caduta dall'alto per lavori su facciate]</p> <ul style="list-style-type: none">- Verificare l'integrità degli impalcati e dei parapetti dei ponteggi prima di ogni inizio di attività sui medesimi.- Quando per esigenze di lavoro alcune opere provvisionali devono essere manomesse o rimosse, appena ultimate quelle lavorazioni è indispensabile ripristinare le protezioni facendo uso di imbracature anticaduta.- Non sovraccaricare i ponti di servizio per lo scarico dei materiali che non devono diventare dei depositi.- Il ponteggio con relativa omologa ministeriale deve essere montato seguendo il libretto di montaggio e gli schemi contenuti nel Piano di montaggio, uso e smontaggio (PIMUS) redatto per quel specifico cantiere, con elementi che devono portare impressi il nome e il marchio del fabbricante.- Il montaggio deve essere effettuato da una squadra composta da 2 montatori abilitati sotto la diretta sorveglianza di preposto formato.- Le condizioni degli elementi devono essere verificati prima del montaggio e gli esiti dei controlli devono essere registrati.- Il ponteggio deve essere ancorato all'opera servita, secondo la tipologia e il numero degli ancoraggi previsti dal libretto e/o dalla relazione di calcolo elaborata da un tecnico abilitato.- Il ponteggio deve distare dall'opera servita massimo 20 cm, in caso contrario allestire il parapetto anche sul lato interno o aggiungere una mensola a sbalzo per ridurre la distanza a meno di 20 cm.- Per salire e scendere dal ponteggio utilizzare le scalette interne e le botole.- Verificare prima dell'uso che ogni piano di lavoro sia completo di impalcato, parapetto, tavola fermapiè e cancelletto laterale. Le parti non accessibili devono essere chiuse.- Gli elementi del ponteggio non devono essere rimossi durante la fase di lavoro per facilitare le lavorazioni.- Il Programma lavori di allestimento deve essere compatibile con le condizioni climatiche. Immediata sospensione lavori in caso di eventi meteorici eccezionali.- Le tavole costituenti il piano di calpestio di ponti, passerelle, andatoie ed impalcati di servizio, balconi di carico e castelli di tiro devono avere le fibre con andamento parallelo all'asse, spessore adeguato al carico da sopportare ed in ogni caso non minore di cm 5, e larghezza non minore di cm 30. Le tavole stesse non devono avere nodi passanti che riducano più del dieci per cento la sezione di resistenza.- In presenza di condizioni meteo avverse (pioggia, vento, nevicate, gelo, nebbia) sospendere le lavorazioni sul ponteggio o sui prospetti. Prima di riprendere i lavori verificare gli apprestamenti.- Le attrezzature utilizzate per i lavori in quota devono essere utilizzate secondo il manuale d'uso che deve essere sempre a corredo.- Controllare prima dell'uso che le attrezzature siano state sottoposte ai controlli iniziali, periodici previsti dal costruttore e dalla normativa vigente per il mantenimento dei requisiti minimi di sicurezza.- Le passerelle o andatoie devono avere larghezza minima di 60 cm, o 1,20 m in caso di passaggio con materiali, impalcato in legno o elementi metallici e parapetto di trattenuta.			
<p>[Caduta di materiale dall'alto]</p> <ul style="list-style-type: none">- Le forche semplici possono essere utilizzati solo per operazioni di scarico dei materiali.- Sospensione delle operazioni in caso di condizioni meteo che possono pregiudicare la sicurezza (forte vento, pioggia intensa).			

- Manutenzione dei mezzi di sollevamento secondo le indicazioni del fabbricante e verifica periodica annuale. Gli esiti dei controlli e delle verifiche devono essere disponibili in cantiere.
- Controllo dell'integrità delle imbracature, funi e dei ganci di sollevamento.
- Controllo dell'integrità degli accessori di sollevamento (gabbie, bilancieri e cassoni).
- Le operazioni di movimentazione di materiali con apparecchi di sollevamento fissi e mobili devono essere effettuati da personale abilitato e coadiuvati con l'ausilio di un preposto.
- Le attrezzature di movimentazione devono essere sottoposte a controlli iniziali e periodici secondo le indicazioni fornite dal costruttore e dalla normativa vigente.
- Per il getto dei materiali i canali devono avere i seguenti requisiti:
 - a) imboccatura superiore protetta per evitare cadute accidentali di persone;
 - b) ogni tronco inserito in quello inferiore;
 - c) eventuali raccordi, adeguatamente rinforzati;
 - d) ultimo tratto inclinato, fine di ridurre la velocità di fuoriuscita del materiale;
 - e) estremità inferiore sufficientemente lontana dalla struttura e dai ponti di servizio; deve inoltre essere posta ad altezza tale da evitare la formazione di polvere o di pericolosi rimbalzi di materiale;
 - f) estremità inferiore posta ad altezza non superiore ai due metri dal piano di raccolta,

Misure preventive e protettive

[Caduta dall'alto per lavori su facciate]

- Nei lavori su prospetti installare un ponteggio di facciata. Durante tutta la durata dei lavori di costruzione il parapetto superiore del ponteggio deve superare almeno di 1,20 cm il piano di gronda.
- Quando tecnicamente non è possibile o risulta troppo pericoloso installare una protezione laterale o un ponteggio devono essere utilizzati cestelli su autocarro, piattaforme autosollevanti, scale aeree, reti di sicurezza, funi di sicurezza.
- Se la distanza tra il piano di calpestio del ponteggio e la facciata è superiore a 20 cm, devono essere prese misure che permettano di evitare le cadute attraverso questa apertura quali parapetto interno o sbalzo.

Le cadute di persone dall'alto devono essere impedito con:

- Ponte a torre su ruote (trabattelli) conforme alla norma UNI HD 1004.
- Ponteggio di servizio a tubi e giunti con sottoponte di sicurezza a distanza non superiore a 2,50 metri.
- Ponte su cavalletti con impalcato in tavole di legno della sezione minima di 30 x 5 cm, poggiato su tre cavalletti, larghezza 90 cm e lunghezza 4 metri.
- Ponteggio di servizio a telai prefabbricati e piano di calpestio con tavole metalliche, sottoponte di sicurezza, controventatura sia in pianta che sui laterali.
- Ponteggio a sbalzo con elementi in legno.
- Ponteggio a sbalzo con elementi metallici.
- Sistemi combinati costituiti da parapetti di trattenuta e reti di sicurezza integrati fra loro.
- Castelli di tiro per posizionare in quota e sostenere i mezzi di sollevamento dei materiali costituiti da piano di lavoro e deposito, parapetto di protezione su ogni lato libero e sottostruttura portante metallica.
- Passerelle metalliche o in legno complete di parapetto e tavole fermapiè per il collegamento di posti di lavoro a quote diverse.

[Caduta di materiale dall'alto]

Per la protezione dei lavoratori dalla caduta di materiali sulle vie di transito o posti di lavoro predisporre:

- Impalcato di protezione dei luoghi di transito costituita da struttura tubolare metallica e copertura con tavoloni.
- Mantovana parasassi aggettante su ponteggio, con struttura di supporto in tubolari metallici giuntati, inclinazione di 30° e sporgenza 1,50 metri rispetto al piano orizzontale.
- Teli o reti traspiranti su ponteggio per contenimento polveri e materiali minuti.
- Delimitazione del perimetro esterno dell'area con rete plastificata o metallica arretrata di almeno 2 metri dal ponteggio o copertura.
- Canali di scarico a tubi telescopici per il getto dei materiali dall'alto.
- Per la movimentazione di tubazioni utilizzare bilanciere a trave predisposto per due punti o quattro di attacco regolabili in linea, funi o catene e ganci di sicurezza.
- Forca con gabbia per sollevamento di carichi unitari su pallet.
- Cassoni a sponde alte per il sollevamento di materiali minuti.
- Segregazione delle aree a rischio con transenne o reti plastificate.
- Segnaletica di sicurezza specifica del rischio per informare i lavoratori.

- Apparecchi di sollevamento adeguate ai carichi da sollevare : gru a torre, autogrù, gru su autocarro o carrelli semoventi a braccio telescopico.

Misure di coordinamento

[Caduta dall'alto per lavori su facciate]

Le scelte progettuali, le procedure, gli apprestamenti e le attrezzature devono essere messi in atto dalla ditta affidataria, che tramite il responsabile di cantiere dovrà coordinarsi con le ditte subaffidatarie in modo da rispettare quanto indicato nel piano.

[Caduta di materiale dall'alto]

Le scelte progettuali, le procedure, gli apprestamenti e le attrezzature devono essere messi in atto dalla ditta affidataria, che tramite il responsabile di cantiere dovrà coordinarsi con le ditte subaffidatarie in modo da rispettare quanto indicato nel piano.

Incaricare un preposto che coordini affinché:

- nessun lavoratore non addetto ai lavori transiti nelle zone a rischio.
- nessun lavoratore soste in prossimità dei lavori a rischio.
- non ci sia la presenza contemporanea nella stessa area di attività di sollevamento materiali con altre attività di cantiere differenti.
- non ci sia la presenza contemporanea di più attività di sollevamento con mezzi diversi nella stessa area.

Pareti contro terra in cls armato			
Categoria	Strutture controterra		
Descrizione (Tipo di intervento)	La fase lavorativa analizza le attività necessarie per la formazione di muro controterra in conglomerato cementizio armato.		
Fattori di rischio utilizzati nella fase			
Attrezzature	<ul style="list-style-type: none">▪ Autobetoniera▪ Autocarro▪ Autocarro con gru▪ Autopompa per calcestruzzo▪ Piegaferro▪ Pompa manuale per disarmante▪ Pulisci tavole▪ Sega circolare portatile▪ Trancia ferro▪ Vibratore per calcestruzzo		
Rischi aggiuntivi individuati nella fase lavorativa			
Caduta dall'alto e sfondamento > 2 metri	Improbabile	Grave	Lieve
Investimento da veicoli nell'area di cantiere	Improbabile	Grave	Lieve
Rischi da uso di sostanze chimiche	Poco probabile	Medio	Lieve
Rumore	Poco probabile	Medio	Lieve
Scelte progettuali ed organizzative			
<p>[Rumore]</p> <p>Le lavorazioni rumorose dovranno essere pianificate in modo da evitare lavorazioni contemporanee in zone adiacenti o limitrofe.</p>			
Procedure			
<p>[Caduta dall'alto e sfondamento > 2 metri]</p> <ul style="list-style-type: none">- Il ponteggio con relativa omologa ministeriale deve essere montato seguendo il libretto di montaggio e gli schemi contenuti nel Piano di montaggio, uso e smontaggio (PIMUS) redatto per quel specifico cantiere, con elementi che devono portare impressi il nome e il marchio del fabbricante.- Il montaggio deve essere effettuato da una squadra composta da 2 montatori abilitati sotto la diretta sorveglianza di preposto formato.- Le condizioni degli elementi devono essere verificati prima del montaggio e gli esiti dei controlli devono essere registrati.- Il ponteggio deve essere ancorato all’opera servita, secondo la tipologia e il numero degli ancoraggi previsti dal libretto e/o dalla relazione di calcolo elaborata da un tecnico abilitato.- Il ponteggio deve distare dall’opera servita massimo 20 cm, in caso contrario allestire il parapetto anche sul lato interno o aggiungere una mensola a sbalzo per ridurre la distanza a meno di 20 cm.- Per salire e scendere dal ponteggio utilizzare le scalette interne e le botole.- Verificare prima dell’uso che ogni piano di lavoro sia completo di impalcato, parapetto, tavola fermapiede e cancelletto laterale. La parti non accessibili devono essere chiuse.- Gli elementi del ponteggio non devono essere rimossi durante la fase di lavoro per facilitare le lavorazioni.- Il programma lavori di allestimento deve essere compatibile con le condizioni climatiche. Immediata sospensione lavori in caso di eventi meteorici eccezionali.- Le tavole costituenti il piano di calpestio di ponti, passerelle, andatoie ed impalcato di servizio, balconi di carico e castelli di tiro devono avere le fibre con andamento parallelo all'asse, spessore adeguato al carico da sopportare ed in ogni caso non minore di cm 5, e larghezza non minore di cm 30. Le tavole stesse non devono avere nodi passanti che riducano più del dieci per cento la sezione di resistenza.- Nei lavori in cui non è possibile allestire apprestamenti deve essere realizzata una protezione costituita da tesatura di cavo metallico fra elementi strutturali per l’ancoraggio delle funi di trattenuta delle imbracature di sicurezza.- I sistemi di protezione del bordo sulle coperture devono essere installati con l’ausilio di attrezzature specifiche (piattaforme o cestelli).- Le reti di sicurezza conformi alla norma UNI EN 12631 devono essere montati da personale competente. In			

cantiere deve essere presente il manuale d'uso nel quale sono contenute tutte le informazioni necessarie a:

- a) montaggio, uso e smontaggio;
- b) cure e ispezioni;
- c) avvertenze per l'uso.

- Il Ponte a torre su ruote deve essere montato da personale competente secondo il manuale fornito dal fabbricante. Le ruote durante l'uso devono essere bloccate con gli stabilizzatori. La salita e la discesa deve essere interna impiegando le apposite scalette e botole. Durante la fase lavorativa il piano di lavoro deve essere protetto sui 4 lati. Il ponte deve essere utilizzato secondo il manuale d'uso.

- Le attrezzature utilizzate per i lavori in quota devono essere utilizzate secondo il manuale d'uso che deve essere sempre a corredo.

- Controllare prima dell'uso che le attrezzature siano state sottoposte ai controlli iniziali, periodici previsti dal costruttore e dalla normativa vigente per il mantenimento dei requisiti minimi di sicurezza.

- Le passerelle o andatoie devono avere larghezza minima di 60 cm, o 1,20 m in caso di passaggio con materiali, impalcato in legno o elementi metallici e parapetto di trattenuta.

[Investimento da veicoli nell'area di cantiere]

- Coordinare la movimentazione dei mezzi qualora gli autisti non godano della completa visuale, evitare di fraporsi fra i mezzi e gli ostacoli ma posizionarsi sempre in posizione visibile e sicura.

- Incaricare un preposto per coordinare l'entrata/uscita dei non addetti ai lavori; provvedere alla sospensione/ripresa di eventuali lavorazioni al fine di garantire l'incolumità di mezzi e persone.

[Rischi da uso di sostanze chimiche]

- In cantiere o allegate al Piano Operativo di sicurezza devono essere presenti le schede di sicurezza dei prodotti utilizzati, ove sono riportate tutte le informazioni utili per:

- a) La corretta manipolazione.
- b) Lo stoccaggio.
- c) La gestione delle emergenze di primo soccorso e incendio.
- d) Le sostanze incompatibili.

- Divieto di bere, mangiare e fumare con le mani sporche.

- Controllo dell'efficienza degli impianti di ventilazione o aspirazione localizzata.

- Divieto di svolgere lavorazioni con più sostanze pericolose contemporaneamente.

- Scelta di sostanze chimiche non pericolose.

- Sorveglianza sull'uso dei DPI previsti nella scheda di sicurezza da parte del preposto.

- Sospensione dei lavori in caso di sversamenti accidentali che possono compromettere la sicurezza e la salute dei lavoratori.

- Quando si è tenuti a lavorare con prodotti contenenti solventi in locali non ventilati o ventilati insufficientemente, si deve provvedere a ventilare artificialmente il posto di lavoro.

- Sui posti di lavoro deve essere consentito conservare materiali in quantità non superiore a quelle strettamente necessaria.

- Il posto di lavoro e l'ambiente circostante vanno tenuti ben puliti.

- In caso di perdite o di spargimenti, il materiale va eliminato ricorrendo a mezzi di assorbimento o di pulizia prescritti dal produttore.

[Rumore]

- Non eseguire lavori rumorose contemporaneamente nella stessa area.

- Ubicazione delle attrezzature rumorose lontano da vie di passaggio.

- Vigilare sull'uso degli otoprotettori.

Misure preventive e protettive

[Caduta dall'alto e sfondamento > 2 metri]

Per la protezione dei lavoratori dalle cadute dall'alto predisporre:

- Ponte a torre su ruote (trabattelli) conforme alla norma UNI HD 1004.

- Parapetto normale con tavola fermapiè in legno a solaio o cornicione.

- Parapetto normale con elementi a tubi e giunti e tavola fermapiè a solaio o cornicione.

- Ponteggio di servizio a tubi e giunti con sottoponte di sicurezza a distanza non superiore a 2,50 metri.

- Ponte su cavalletti con impalcato in tavole di legno della sezione minima di 30 x 5 cm, poggiate su tre cavalletti, larghezza 90 cm e lunghezza 4 metri.

- Ponteggio di servizio a telai prefabbricati e piano di calpestio con tavole metalliche, sottoponte di sicurezza, controventatura sia in pianta che sui laterali.
- Copertura di botole, asole e aperture nei solai con tavolato in legno.
- Protezione delle aperture verso il vuoto o vani.
- Reti di sicurezza conformi alla norma UNI EN 1263-2003 sotto la copertura e/o i lucernari.
- Reti di sicurezza conformi alla norma UNI EN 1263-2003 collegate alle armature provvisorie dei solai.
- Sistemi combinati costituiti da parapetti di trattenuta e reti di sicurezza integrati fra loro.
- Sistemi di protezione bordi (parapetti di trattenuta provvisori) di classe A conformi alla norma EN 13374 per superfici con inclinazione non superiore a 10°.
- Sistemi di protezione bordi (parapetti di trattenuta provvisori) di classe B conformi alla norma EN 13374 per superfici con inclinazione non superiore a 30°.
- Balconi di carico per il deposito temporaneo dei materiali in quota costituito da piano di lavoro e deposito, parapetto di protezione su ogni lato libero e struttura portante a castello o a sbalzo con tubolari metallici giuntati.
- Castelli di tiro per posizionare in quota e sostenere i mezzi di sollevamento dei materiali costituiti da piano di lavoro e deposito, parapetto di protezione su ogni lato libero e sottostruttura portante metallica.
- Passerelle metalliche o in legno complete di parapetto e tavole fermapiè, per il collegamento di posti di lavoro a quote diverse allestire passerelle metalliche o in legno.

Nelle lavorazioni in assenza di apprestamenti o non sia possibile l'allestimento, le condizioni di sicurezza devono essere garantiti con l'utilizzo di:

- Piattaforma di lavoro (cestello) su braccio idraulico e mezzo semovente.
- Ponte sviluppabile su carro.
- Scala sviluppabile su carro.

[Investimento da veicoli nell'area di cantiere]

Per la protezione dei lavoratori all'interno dell'area di cantiere:

- Tutti i veicoli siano essi da trasporto o macchine edili devono essere equipaggiati di lampeggiati e segnali acustici per essere chiaramente visibili.
- I passaggi pedonali lungo le piste di circolazione devono essere da questi separati con new jersey o reti di protezione.
- Predisporre idonea segnaletica stradale temporanea di avvertimento/pericolo.

[Rischi da uso di sostanze chimiche]

Per la protezione dei lavoratori durante l'uso di sostanze chimiche predisporre:

- Nelle aree di lavoro con ventilazione naturale scarsa o assente deve essere predisposto in relazione alla concentrazione di inquinanti aerodispersi:
 - a) Impianto di ventilazione generale dell'aria in presenza di sostanze scarsamente inquinanti o pericolose.
 - b) Impianto di aspirazione localizzata capace di captare gli inquinanti a livello del punto di emissione limitandone in modo significativo la quantità presente all'interno degli ambienti di lavoro.
- Confinamento con teli delle aree a rischio.
- Per l'igiene dei lavoratori locali igienici con lavabi con acqua calda per lavarsi le mani e il viso.
- Per interventi di emergenza devono essere presenti come presidi mezzi per il lavaggio oculare o della pelle in caso di contatto accidentale.
- Per interventi in caso di malore deve essere previsto un servizio di primo soccorso composto da lavoratori formati ed equipaggiati da presidi sanitari.
- Segnaletica con richiamo dei pericoli deve essere installata all'accesso dell'area a rischio.

[Rumore]

Per la protezione degli addetti dall'esposizione a rumore predisporre:

- Barriere di protezione costituite da materiale fonoassorbente.
- Utilizzato di attrezzature o macchine con basse emissioni di rumore.
- Cabina insonorizzata per i mezzi meccanici.
- Segnaletica con richiamo del pericolo e delle prescrizioni.

Misure di coordinamento

[Caduta dall'alto e sfondamento > 2 metri]

Le scelte progettuali, le procedure, gli apprestamenti e le attrezzature devono essere messi in atto dalla ditta

affidataria, che tramite il responsabile di cantiere dovrà coordinarsi con le ditte subaffidatarie in modo da rispettare quanto indicato nel piano.

[Investimento da veicoli nell'area di cantiere]

Le scelte progettuali, le procedure, gli apprestamenti e le attrezzature devono essere messi in atto dalla ditta affidataria, che tramite il responsabile di cantiere dovrà coordinarsi con le ditte subaffidatarie in modo da rispettare quanto indicato nel piano.

Incaricare un preposto che coordini affinché:

- nessun lavoratore si trovi nel campo d'azione dei mezzi di movimentazione terra o di trasporto
- nessun lavoratori sostino in prossimità dei lavori con mezzi in movimento.
- non ci sia la presenza contemporanea nella stessa area di attività con macchine in movimento ed attività diverse.
- nessun lavoratore transiti o sostino nelle zone di carico o scarico dei materiali.

[Rischi da uso di sostanze chimiche]

Le scelte progettuali, le procedure, gli apprestamenti e le attrezzature devono essere messi in atto dalla ditta affidataria, che tramite il responsabile di cantiere dovrà coordinarsi con le ditte subaffidatarie in modo da rispettare quanto indicato nel piano.

[Rumore]

Le scelte progettuali, le procedure, gli apprestamenti e le attrezzature devono essere messi in atto dalla ditta affidataria, che tramite il responsabile di cantiere dovrà coordinarsi con le ditte subaffidatarie in modo da rispettare quanto indicato nel piano.

Incaricare un preposto che coordini affinché:

- nessun lavoratore non addetto ai lavori transiti nelle aree ad elevata rumorosità.
- nessun lavoratore sostino in prossimità di zone con utilizzo di attrezzature rumorose.
- non ci sia la presenza contemporanea di attività rumorose nella stessa area.
- non ci sia la presenza contemporanea di attività ad elevata rumorosità con altre attività differenti nella stessa area.

Scale in cemento armato gettato in opera			
Categoria	Strutture orizzontali e di collegamento		
Descrizione (Tipo di intervento)	La fase lavorativa prevede la realizzazione di scale di collegamento gettate in opera con fornitura in opera di ferro già sagomato e di calcestruzzo. La fase prevede le seguenti attività: - formazione dei piani di lavoro; - approvvigionamento dei materiali ai piani; - cassetatura scale; - posa ferro lavorato; - getto del calcestruzzo con autopompa; - disarmo.		
Fattori di rischio utilizzati nella fase			
Attrezzature	<ul style="list-style-type: none">▪ Accessori per sollevamento▪ Autobetoniera▪ Autocarro▪ Autopompa per calcestruzzo▪ Martello▪ Piegaferro▪ Pulisci tavole▪ Puntelli regolabili▪ Sega circolare portatile▪ Tenaglie▪ Utensili elettrici portatili▪ Vibratore per calcestruzzo		
Opere provvisionali	<ul style="list-style-type: none">▪ Parapetto provvisorio in legno▪ Ponteggio metallico fisso▪ Protezioni aperture verso il vuoto▪ Puntelli metallici		
Rischi aggiuntivi individuati nella fase lavorativa			
Caduta dall'alto e sfondamento > 2 metri	Improbabile	Grave	Lieve
Caduta di materiale dall'alto	Improbabile	Grave	Lieve
Investimento da veicoli nell'area di cantiere	Improbabile	Grave	Lieve
Rischi da uso di sostanze chimiche	Poco probabile	Medio	Lieve
Procedure			
<p>[Caduta dall'alto e sfondamento > 2 metri]</p> <ul style="list-style-type: none">- Il ponteggio con relativa omologa ministeriale deve essere montato seguendo il libretto di montaggio e gli schemi contenuti nel Piano di montaggio, uso e smontaggio (PIMUS) redatto per quel specifico cantiere, con elementi che devono portare impressi il nome e il marchio del fabbricante.- Il montaggio deve essere effettuato da una squadra composta da 2 montatori abilitati sotto la diretta sorveglianza di preposto formato.- Le condizioni degli elementi devono essere verificati prima del montaggio e gli esiti dei controlli devono essere registrati.- Il ponteggio deve essere ancorato all’opera servita, secondo la tipologia e il numero degli ancoraggi previsti dal libretto e/o dalla relazione di calcolo elaborata da un tecnico abilitato.- Il ponteggio deve distare dall’opera servita massimo 20 cm, in caso contrario allestire il parapetto anche sul lato interno o aggiungere una mensola a sbalzo per ridurre la distanza a meno di 20 cm.- Per salire e scendere dal ponteggio utilizzare le scalette interne e le botole.- Verificare prima dell’uso che ogni piano di lavoro sia completo di impalcato, parapetto, tavola fermapiede e cancelletto laterale. La parti non accessibili devono essere chiuse.- Gli elementi del ponteggio non devono essere rimossi durante la fase di lavoro per facilitare le lavorazioni.- Il programma lavori di allestimento deve essere compatibile con le condizioni climatiche. Immediata sospensione lavori in caso di eventi meteorici eccezionali.			

- Le tavole costituenti il piano di calpestio di ponti, passerelle, andatoie ed impalcati di servizio, balconi di carico e castelli di tiro devono avere le fibre con andamento parallelo all'asse, spessore adeguato al carico da sopportare ed in ogni caso non minore di cm 5, e larghezza non minore di cm 30. Le tavole stesse non devono avere nodi passanti che riducano più del dieci per cento la sezione di resistenza.
- Nei lavori in cui non è possibile allestire apprestamenti deve essere realizzata una protezione costituita da tesatura di cavo metallico fra elementi strutturali per l'ancoraggio delle funi di trattenuta delle imbracature di sicurezza.
- I sistemi di protezione del bordo sulle coperture devono essere installati con l'ausilio di attrezzature specifiche (piattaforme o cestelli).
- Le reti di sicurezza conformi alla norma UNI EN 12631 devono essere montati da personale competente. In cantiere deve essere presente il manuale d'uso nel quale sono contenute tutte le informazioni necessarie a:
 - a) montaggio, uso e smontaggio;
 - b) cure e ispezioni;
 - c) avvertenze per l'uso.
- Il Ponte a torre su ruote deve essere montato da personale competente secondo il manuale fornito dal fabbricante. Le ruote durante l'uso devono essere bloccate con gli stabilizzatori. La salita e la discesa deve essere interna impiegando le apposite scalette e botole. Durante la fase lavorativa il piano di lavoro deve essere protetto sui 4 lati. Il ponte deve essere utilizzato secondo il manuale d'uso.
- Le attrezzature utilizzate per i lavori in quota devono essere utilizzate secondo il manuale d'uso che deve essere sempre a corredo.
- Controllare prima dell'uso che le attrezzature siano state sottoposte ai controlli iniziali, periodici previsti dal costruttore e dalla normativa vigente per il mantenimento dei requisiti minimi di sicurezza.
- Le passerelle o andatoie devono avere larghezza minima di 60 cm, o 1,20 m in caso di passaggio con materiali, impalcato in legno o elementi metallici e parapetto di trattenuta.

[Caduta di materiale dall'alto]

- Le forche semplici possono essere utilizzati solo per operazioni di scarico dei materiali.
- Sospensione delle operazioni in caso di condizioni meteo che possono pregiudicare la sicurezza (forte vento, pioggia intensa).
- Manutenzione dei mezzi di sollevamento secondo le indicazioni del fabbricante e verifica periodica annuale. Gli esiti dei controlli e delle verifiche devono essere disponibili in cantiere.
- Controllo dell'integrità delle imbracature, funi e dei ganci di sollevamento.
- Controllo dell'integrità degli accessori di sollevamento (gabbie, bilancieri e cassoni).
- Le operazioni di movimentazione di materiali con apparecchi di sollevamento fissi e mobili devono essere effettuati da personale abilitato e coadiuvati con l'ausilio di un preposto.
- Le attrezzature di movimentazione devono essere sottoposte a controlli iniziali e periodici secondo le indicazioni fornite dal costruttore e dalla normativa vigente.
- Per il getto dei materiali i canali devono avere i seguenti requisiti:
 - a) imboccatura superiore protetta per evitare cadute accidentali di persone;
 - b) ogni tronco inserito in quello inferiore;
 - c) eventuali raccordi, adeguatamente rinforzati;
 - d) ultimo tratto inclinato, fine di ridurre la velocità di fuoriuscita del materiale;
 - e) estremità inferiore sufficientemente lontana dalla struttura e dai ponti di servizio; deve inoltre essere posta ad altezza tale da evitare la formazione di polvere o di pericolosi rimbalzi di materiale;
 - f) estremità inferiore posta ad altezza non superiore ai due metri dal piano di raccolta,

[Investimento da veicoli nell'area di cantiere]

- Coordinare la movimentazione dei mezzi qualora gli autisti non godano della completa visuale, evitare di frapporti fra i mezzi e gli ostacoli ma posizionarsi sempre in posizione visibile e sicura.
- Incaricare un preposto per coordinare l'entrata/uscita dei non addetti ai lavori; provvedere alla sospensione/ripresa di eventuali lavorazioni al fine di garantire l'incolumità di mezzi e persone.

[Rischi da uso di sostanze chimiche]

- In cantiere o allegate al Piano Operativo di sicurezza devono essere presenti le schede di sicurezza dei prodotti utilizzati, ove sono riportate tutte le informazioni utili per:
 - a) La corretta manipolazione.
 - b) Lo stoccaggio.

- c) La gestione delle emergenze di primo soccorso e incendio.
- d) Le sostanze incompatibili.
- Divieto di bere, mangiare e fumare con le mani sporche.
 - Controllo dell'efficienza degli impianti di ventilazione o aspirazione localizzata.
 - Divieto di svolgere lavorazioni con più sostanze pericolose contemporaneamente.
 - Scelta di sostanze chimiche non pericolose.
 - Sorveglianza sull'uso dei DPI previsti nella scheda di sicurezza da parte del preposto.
 - Sospensione dei lavori in caso di sversamenti accidentali che possono compromettere la sicurezza e la salute dei lavoratori.
 - Quando si è tenuti a lavorare con prodotti contenenti solventi in locali non ventilati o ventilati insufficientemente, si deve provvedere a ventilare artificialmente il posto di lavoro.
 - Sui posti di lavoro deve essere consentito conservare materiali in quantità non superiore a quelle strettamente necessaria.
 - Il posto di lavoro e l'ambiente circostante vanno tenuti ben puliti.
 - In caso di perdite o di spargimenti, il materiale va eliminato ricorrendo a mezzi di assorbimento o di pulizia prescritti dal produttore.

Misure preventive e protettive

[Caduta dall'alto e sfondamento > 2 metri]

Per la protezione dei lavoratori dalle cadute dall'alto predisporre:

- Ponte a torre su ruote (trabattelli) conforme alla norma UNI HD 1004.
- Parapetto normale con tavola fermapiè in legno a solaio o cornicione.
- Parapetto normale con elementi a tubi e giunti e tavola fermapiè a solaio o cornicione.
- Ponteggio di servizio a tubi e giunti con sottoponte di sicurezza a distanza non superiore a 2,50 metri.
- Ponte su cavalletti con impalcato in tavole di legno della sezione minima di 30 x 5 cm, poggiato su tre cavalletti, larghezza 90 cm e lunghezza 4 metri.
- Ponteggio di servizio a telai prefabbricati e piano di calpestio con tavole metalliche, sottoponte di sicurezza, controventatura sia in pianta che sui laterali.
- Copertura di botole, asole e aperture nei solai con tavolato in legno.
- Protezione delle aperture verso il vuoto o vani.
- Reti di sicurezza conformi alla norma UNI EN 1263-2003 sotto la copertura e/o i lucernari.
- Reti di sicurezza conformi alla norma UNI EN 1263-2003 collegate alle armature provvisorie dei solai.
- Sistemi combinati costituiti da parapetti di trattenuta e reti di sicurezza integrati fra loro.
- Sistemi di protezione bordi (parapetti di trattenuta provvisori) di classe A conformi alla norma EN 13374 per superfici con inclinazione non superiore a 10°.
- Sistemi di protezione bordi (parapetti di trattenuta provvisori) di classe B conformi alla norma EN 13374 per superfici con inclinazione non superiore a 30°.
- Balconi di carico per il deposito temporaneo dei materiali in quota costituito da piano di lavoro e deposito, parapetto di protezione su ogni lato libero e struttura portante a castello o a sbalzo con tubolari metallici giuntati.
- Castelli di tiro per posizionare in quota e sostenere i mezzi di sollevamento dei materiali costituiti da piano di lavoro e deposito, parapetto di protezione su ogni lato libero e sottostruttura portante metallica.
- Passerelle metalliche o in legno complete di parapetto e tavole fermapiè, per il collegamento di posti di lavoro a quote diverse allestire passerelle metalliche o in legno.

Nelle lavorazioni in assenza di apprestamenti o non sia possibile l'allestimento, le condizioni di sicurezza devono essere garantiti con l'utilizzo di:

- Piattaforma di lavoro (cestello) su braccio idraulico e mezzo semovente.
- Ponte sviluppabile su carro.
- Scala sviluppabile su carro.

[Caduta di materiale dall'alto]

Per la protezione dei lavoratori dalla caduta di materiali sulle vie di transito o posti di lavoro predisporre:

- Impalcato di protezione dei luoghi di transito costituita da struttura tubolare metallica e copertura con tavoloni.
- Mantovana parasassi aggettante su ponteggio, con struttura di supporto in tubolari metallici giuntati, inclinazione di 30° e sporgenza 1,50 metri rispetto al piano orizzontale.
- Teli o reti traspiranti su ponteggio per contenimento polveri e materiali minuti.
- Delimitazione del perimetro esterno dell'area con rete plastificata o metallica arretrata di almeno 2 metri dal ponteggio o copertura.

- Canali di scarico a tubi telescopici per il getto dei materiali dall'alto.
- Per la movimentazione di tubazioni utilizzare bilanciere a trave predisposto per due punti o quattro di attacco regolabili in linea, funi o catene e ganci di sicurezza.
- Forca con gabbia per sollevamento di carichi unitari su pallet.
- Cassoni a sponde alte per il sollevamento di materiali minuti.
- Segregazione delle aree a rischio con transenne o reti plastificate.
- Segnaletica di sicurezza specifica del rischio per informare i lavoratori.
- Apparecchi di sollevamento adeguate ai carichi da sollevare : gru a torre, autogrù, gru su autocarro o carrelli semoventi a braccio telescopico.

[Investimento da veicoli nell'area di cantiere]

Per la protezione dei lavoratori all'interno dell'area di cantiere:

- Tutti i veicoli siano essi da trasporto o macchine edili devono essere equipaggiati di lampeggiati e segnali acustici per essere chiaramente visibili.
- I passaggi pedonali lungo le piste di circolazione devono essere da questi separati con new jersey o reti di protezione.
- Predisporre idonea segnaletica stradale temporanea di avvertimento/pericolo.

[Rischi da uso di sostanze chimiche]

Per la protezione dei lavoratori durante l'uso di sostanze chimiche predisporre:

- Nelle aree di lavoro con ventilazione naturale scarsa o assente deve essere predisposto in relazione alla concentrazione di inquinanti aerodispersi:
 - a) Impianto di ventilazione generale dell'aria in presenza di sostanze scarsamente inquinanti o pericolose.
 - b) Impianto di aspirazione localizzata capace di captare gli inquinanti a livello del punto di emissione limitandone in modo significativo la quantità presente all'interno degli ambienti di lavoro.
- Confinamento con teli delle aree a rischio.
- Per l'igiene dei lavoratori locali igienici con lavabi con acqua calda per lavarsi le mani e il viso.
- Per interventi di emergenza devono essere presenti come presidi mezzi per il lavaggio oculare o della pelle in caso di contatto accidentale.
- Per interventi in caso di malore deve essere previsto un servizio di primo soccorso composto da lavoratori formati ed equipaggiati da presidi sanitari.
- Segnaletica con richiamo dei pericoli deve essere installata all'accesso dell'area a rischio.

Misure di coordinamento

[Caduta dall'alto e sfondamento > 2 metri]

Le scelte progettuali, le procedure, gli apprestamenti e le attrezzature devono essere messi in atto dalla ditta affidataria, che tramite il responsabile di cantiere dovrà coordinarsi con le ditte subaffidatarie in modo da rispettare quanto indicato nel piano.

[Caduta di materiale dall'alto]

Le scelte progettuali, le procedure, gli apprestamenti e le attrezzature devono essere messi in atto dalla ditta affidataria, che tramite il responsabile di cantiere dovrà coordinarsi con le ditte subaffidatarie in modo da rispettare quanto indicato nel piano.

Incaricare un preposto che coordini affinché:

- nessun lavoratore non addetto ai lavori transiti nelle zone a rischio.
- nessun lavoratore soste in prossimità dei lavori a rischio.
- non ci sia la presenza contemporanea nella stessa area di attività di sollevamento materiali con altre attività di cantiere differenti.
- non ci sia la presenza contemporanea di più attività di sollevamento con mezzi diversi nella stessa area.

[Investimento da veicoli nell'area di cantiere]

Le scelte progettuali, le procedure, gli apprestamenti e le attrezzature devono essere messi in atto dalla ditta affidataria, che tramite il responsabile di cantiere dovrà coordinarsi con le ditte subaffidatarie in modo da rispettare quanto indicato nel piano.

Incaricare un preposto che coordini affinché:

- nessun lavoratore si trovi nel campo d'azione dei mezzi di movimentazione terra o di trasporto
- nessun lavoratori soste in prossimità dei lavori con mezzi in movimento.

- non ci sia la presenza contemporanea nella stessa area di attività con macchine in movimento ed attività diverse.
- nessun lavoratore transiti o soste nelle zone di carico o scarico dei materiali.

[Rischi da uso di sostanze chimiche]

Le scelte progettuali, le procedure, gli apprestamenti e le attrezzature devono essere messi in atto dalla ditta affidataria, che tramite il responsabile di cantiere dovrà coordinarsi con le ditte subaffidatarie in modo da rispettare quanto indicato nel piano.

Marciapiedi			
Categoria	Sistemazioni esterne		
Descrizione (Tipo di intervento)	La fase lavorativa comprende tutte le attività necessarie per la formazione di marciapiedi: - scavo eseguito a mano o con miniscavatore; - posa di sottofondo misto stabilizzato; - formazione di massetto di calcestruzzo magro; - posa pavimentazione e sigillatura giunti.		
Fattori di rischio utilizzati nella fase			
Attrezzature	<ul style="list-style-type: none">▪ Autocarro▪ Betoniera a bicchiere▪ Compattatore a piatto vibrante▪ Martello demolitore elettrico▪ Mini escavatore▪ Smerigliatore orbitale o flessibile		
Rischi aggiuntivi individuati nella fase lavorativa			
Investimento da veicoli nell'area di cantiere	Improbabile	Grave	Lieve
Rischi da uso di sostanze chimiche	Poco probabile	Medio	Lieve
Rumore	Poco probabile	Medio	Lieve
Seppellimento e/o sprofondamento scavi meccanici	Improbabile	Grave	Lieve
Scelte progettuali ed organizzative			
<p>[Rumore]</p> <p>Le lavorazioni rumorose dovranno essere pianificate in modo da evitare lavorazioni contemporanee in zone adiacenti o limitrofe.</p>			
Procedure			
<p>[Investimento da veicoli nell'area di cantiere]</p> <p>- Coordinare la movimentazione dei mezzi qualora gli autisti non godano della completa visuale, evitare di fraporsi fra i mezzi e gli ostacoli ma posizionarsi sempre in posizione visibile e sicura.</p> <p>- Incaricare un preposto per coordinare l'entrata/uscita dei non addetti ai lavori; provvedere alla sospensione/ripresa di eventuali lavorazioni al fine di garantire l'incolumità di mezzi e persone.</p>			
<p>[Rischi da uso di sostanze chimiche]</p> <p>- In cantiere o allegate al Piano Operativo di sicurezza devono essere presenti le schede di sicurezza dei prodotti utilizzati, ove sono riportate tutte le informazioni utili per:</p> <p>a) La corretta manipolazione.</p> <p>b) Lo stoccaggio.</p> <p>c) La gestione delle emergenze di primo soccorso e incendio.</p> <p>d) Le sostanze incompatibili.</p> <p>- Divieto di bere, mangiare e fumare con le mani sporche.</p> <p>-Controllo dell'efficienza degli impianti di ventilazione o aspirazione localizzata.</p> <p>- Divieto di svolgere lavorazioni con più sostanze pericolose contemporaneamente.</p> <p>- Scelta di sostanze chimiche non pericolose.</p> <p>- Sorveglianza sull'uso dei DPI previsti nella scheda di sicurezza da parte del preposto.</p> <p>- Sospensione dei lavori in caso di sversamenti accidentali che possono compromettere la sicurezza e la salute dei lavoratori.</p> <p>- Quando si è tenuti a lavorare con prodotti contenenti solventi in locali non ventilati o ventilati insufficientemente, si deve provvedere a ventilare artificialmente il posto di lavoro.</p> <p>- Sui posti di lavoro deve essere consentito conservare materiali in quantità non superiore a quelle strettamente necessaria.</p> <p>- Il posto di lavoro e l'ambiente circostante vanno tenuti ben puliti.</p> <p>- In caso di perdite o di spargimenti, il materiale va eliminato ricorrendo a mezzi di assorbimento o di pulizia prescritti dal produttore.</p>			

[Rumore]

- Non eseguire lavori rumorose contemporaneamente nella stessa area.
- Ubicazione delle attrezzature rumorose lontano da vie di passaggio.
- Vigilare sull'uso degli otoprotettori.

[Seppellimento e/o sprofondamento scavi meccanici]

Predisporre progetto dello scavo dal quale emergano i seguenti elementi:

- angolo di scarpata e/o eventuali armature previste
- distanza da mantenere dal ciglio dello scavo per il posizionamento/sosta di carichi fissi e/o mobili
- posizionamento di segnaletica e segregazioni
- modalità di esecuzione delle operazioni di scavo in prossimità di reti tecnologiche interrato e/o corsi d'acqua e bacini
- modalità di evacuazione acque superficiali

Monitorare periodicamente tramite un preposto opportunamente incaricato:

- La stabilità delle strutture limitrofe e/o oggetto dei lavori al fine di segnalare eventuali anomalie
- i fronti di scavo/riporto e le relative opere di consolidamento
- la stabilità dei materiali stoccati e del relativo piano di appoggio

Assicurarsi, prima dello stoccaggio di materiali/attrezzature, delle portate massime al fine di:

- non caricare eccessivamente il terreno

Posizionare il mezzo di sollevamento e/o le attrezzature fisse:

- su basamento dimensionato da tecnico abilitato secondo appropriato progetto statico
- in modo che la loro distanza sia almeno pari all'altezza dalle pareti di scavo/riporto rispetto al ciglio dello scavo, in caso contrario prevedere adeguate opere di consolidamento strutturale dimensionate da tecnico abilitato secondo appropriato progetto statico.

- Non consentire il traffico veicolare in adiacenza all'area di scavo tramite modifica della viabilità di cantiere

Procedure per eseguire le armature.

Le strutture di sostegno devono essere installate a diretto contatto con la facciata dello scavo e, ove necessario, deve essere inserito del materiale di ricalzo tra la facciata dello scavo e l'armatura, per garantire la continuità del contrasto.

La messa in opera delle armature deve essere effettuata pari passo con l'effettuazione dello scavo.

Procedura armatura in terreno coesivo

In presenza di un terreno di sufficiente coesione, in cui non è possibile realizzare lo scavo per tutta la profondità richiesta, si può effettuare lo scavo stesso fino a 80-120 cm e dopo aver disposto una prima armatura, si può procedere ad un'altra fase di scavo e così via.

In questo caso basta posizionare i pannelli di legno, di altezza leggermente superiore alla profondità dello scavo, contro le pareti dello scavo e fissarli con puntoni di legno provvisori per consentire agli operai di scendere nella trincea e disporre gli elementi di contrasto definitivi.

Armatura di scavi in terreni granulari

Quando il terreno non rende possibile nemmeno uno scavo di profondità minima, oppure quando si deve operare in siti urbani e occorre evitare qualsiasi depressione del terreno, è necessario rispettare rigorosamente le seguenti modalità: dopo aver scavato per circa 30 centimetri si infiggono nel terreno le due pareti verticali aventi una leggera inclinazione. Quindi si dispongono i puntoni di contrasto e si realizza un successivo scavo installando un secondo blocco di armatura, con pareti aventi la stessa inclinazione di quelle superiori e così via.

Rimozione dell'armatura

Per la rimozione dell'armatura occorre procedere dal basso verso l'alto, avendo particolare cura nel proteggere sempre il lavoratore che si trova dentro lo scavo.

Se al momento del disarmo si avverte che l'armatura (puntoni e montanti) è

sottoposta a pressione perché il terreno ha subito dei movimenti, occorre riempire la trincea con il terreno prima di

rimuovere puntoni e montanti.

Quando è possibile, l'armatura deve essere rimossa dagli stessi operai che l'hanno installata, in quanto meglio di altri possono verificare la presenza di nuove condizioni di rischio nel terreno, successive alla posa in opera dell'armatura.

Misure preventive e protettive

[Investimento da veicoli nell'area di cantiere]

Per la protezione dei lavoratori all'interno dell'area di cantiere:

- Tutti i veicoli siano essi da trasporto o macchine edili devono essere equipaggiati di lampeggiatori e segnali acustici per essere chiaramente visibili.
- I passaggi pedonali lungo le piste di circolazione devono essere da questi separati con new jersey o reti di protezione.
- Predisporre idonea segnaletica stradale temporanea di avvertimento/pericolo.

[Rischi da uso di sostanze chimiche]

Per la protezione dei lavoratori durante l'uso di sostanze chimiche predisporre:

- Nelle aree di lavoro con ventilazione naturale scarsa o assente deve essere predisposto in relazione alla concentrazione di inquinanti aerodispersi:
 - a) Impianto di ventilazione generale dell'aria in presenza di sostanze scarsamente inquinanti o pericolose.
 - b) Impianto di aspirazione localizzata capace di captare gli inquinanti a livello del punto di emissione limitandone in modo significativo la quantità presente all'interno degli ambienti di lavoro.
- Confinamento con teli delle aree a rischio.
- Per l'igiene dei lavoratori locali igienici con lavabi con acqua calda per lavarsi le mani e il viso.
- Per interventi di emergenza devono essere presenti come presidi mezzi per il lavaggio oculare o della pelle in caso di contatto accidentale.
- Per interventi in caso di malore deve essere previsto un servizio di primo soccorso composto da lavoratori formati ed equipaggiati da presidi sanitari.
- Segnaletica con richiamo dei pericoli deve essere installata all'accesso dell'area a rischio.

[Rumore]

Per la protezione degli addetti dall'esposizione a rumore predisporre:

- Barriere di protezione costituite da materiale fonoassorbente.
- Utilizzato di attrezzature o macchine con basse emissioni di rumore.
- Cabina insonorizzata per i mezzi meccanici.
- Segnaletica con richiamo del pericolo e delle prescrizioni.

[Seppellimento e/o sprofondamento scavi meccanici]

Per la protezione dei lavoratori dal rischio di seppellimento predisporre:

- Armatura della parete dello scavo con posa meccanica di paratie di armature prefabbricate.
- Adeguate vie di fuga e di emergenza da lasciare costantemente sgombre di materiali e mezzi.
- Teli impermeabili a protezione del fronte di scavo/riporto in caso di pioggia.
- Protezioni per la caduta di materiali con reti a maglia esagonale fissata con tasselli a parete.
- Segregazioni delle aree interessate dalle lavorazioni con transenne.
- Protezioni al ciglio al fine di definire idonea fascia di rispetto con parapetto o rete di plastica arretrata rispetto al ciglio di almeno 2 metri.
- Scale e passerelle di accesso a fondo scavo, costituite da piano di calpestio in legno, parapetti di protezione e struttura portante in legno.
- Scale o passerelle di accesso al fondo dello scavo metalliche.
- Rampe di accesso al fondo scavi ricavate su terreno naturale con pendenza e portata adeguata a sostenere il peso dei mezzi meccanici.
- Piazzole di sosta mezzi (pompa, gru per scarico materiali) ricavate su terreno con pendenza e portata adeguata a sostenere il peso dei mezzi meccanici.

Per l'esecuzione delle lavorazioni di scavo devono essere utilizzati solo:

- Mezzi meccanici (escavatori, pale caricatrici e autocarri) con caratteristiche adeguate alle pendenze e alla portata del terreno.
- Escavatori dotati di cabina con dispositivi di protezione ROPS e FOPS, sistemi di protezione per il ribaltamento e la caduta di oggetti

Misure di coordinamento
<p>[Investimento da veicoli nell'area di cantiere]</p> <p>Le scelte progettuali, le procedure, gli apprestamenti e le attrezzature devono essere messi in atto dalla ditta affidataria, che tramite il responsabile di cantiere dovrà coordinarsi con le ditte subaffidatarie in modo da rispettare quanto indicato nel piano.</p> <p>Incaricare un preposto che coordini affinché:</p> <ul style="list-style-type: none"> - nessun lavoratore si trovi nel campo d'azione dei mezzi di movimentazione terra o di trasporto - nessun lavoratori sostino in prossimità dei lavori con mezzi in movimento. - non ci sia la presenza contemporanea nella stessa area di attività con macchine in movimento ed attività diverse. -- nessun lavoratore transiti o sostino nelle zone di carico o scarico dei materiali. <p>[Rischi da uso di sostanze chimiche]</p> <p>Le scelte progettuali, le procedure, gli apprestamenti e le attrezzature devono essere messi in atto dalla ditta affidataria, che tramite il responsabile di cantiere dovrà coordinarsi con le ditte subaffidatarie in modo da rispettare quanto indicato nel piano.</p> <p>[Rumore]</p> <p>Le scelte progettuali, le procedure, gli apprestamenti e le attrezzature devono essere messi in atto dalla ditta affidataria, che tramite il responsabile di cantiere dovrà coordinarsi con le ditte subaffidatarie in modo da rispettare quanto indicato nel piano.</p> <p>Incaricare un preposto che coordini affinché:</p> <ul style="list-style-type: none"> - nessun lavoratore non addetto ai lavori transiti nelle aree ad elevata rumorosità. - nessun lavoratore sostino in prossimità di zone con utilizzo di attrezzature rumorose. - non ci sia la presenza contemporanea di attività rumorose nella stessa area. - non ci sia la presenza contemporanea di attività ad elevata rumorosità con altre attività differenti nella stessa area. <p>[Seppellimento e/o sprofondamento scavi meccanici]</p> <p>Le scelte progettuali, le procedure, gli apprestamenti e le attrezzature devono essere messi in atto dalla ditta affidataria, che tramite il responsabile di cantiere dovrà coordinarsi con le ditte subaffidatarie in modo da rispettare quanto indicato nel piano.</p> <p>Incaricare un preposto che coordini affinché:</p> <ul style="list-style-type: none"> - nessun lavoratore non addetto ai lavori transiti nelle zone di scavo o movimentazione terra. - nessun lavoratore sostino in prossimità dei lavori di scavo o movimento terra. - non ci sia la presenza contemporanea nella stessa area di attività scavo e altre attività manuali differenti. - nessun lavoratore transiti o sostino nelle zone di carico o scarico dei materiali.

Pavimentazioni autobloccanti			
Categoria	Sistemazioni esterne		
Descrizione (Tipo di intervento)	La pavimentazione in masselli si definisce autobloccante in quanto realizza in opera un sistema di elementi in calcestruzzo, posati a secco su letto di sabbia e sigillati a secco con sabbia fine asciutta, in grado di sviluppare una efficace distribuzione dei carichi superficiali attraverso il piano di appoggio e l'attrito generato nei giunti.		
Fattori di rischio utilizzati nella fase			
Attrezzature	<ul style="list-style-type: none">▪ Autocarro▪ Compattatore a piastra battente▪ Martello		
Rischi aggiuntivi individuati nella fase lavorativa			
Rumore	Poco probabile	Medio	Lieve
Scelte progettuali ed organizzative			
<p>[Rumore]</p> <p>Le lavorazioni rumorose dovranno essere pianificate in modo da evitare lavorazioni contemporanee in zone adiacenti o limitrofe.</p>			
Procedure			
<p>[Rumore]</p> <ul style="list-style-type: none">- Non eseguire lavori rumorose contemporaneamente nella stessa area.- Ubicazione delle attrezzature rumorose lontano da vie di passaggio.- Vigilare sull’uso degli otoprotettori.			
Misure preventive e protettive			
<p>[Rumore]</p> <p>Per la protezione degli addetti dall'esposizione a rumore predisporre:</p> <ul style="list-style-type: none">- Barriere di protezione costituite da materiale fonoassorbente.- Utilizzato di attrezzature o macchine con basse emissioni di rumore.- Cabina insonorizzata per i mezzi meccanici.- Segnaletica con richiamo del pericolo e delle prescrizioni.			
Misure di coordinamento			
<p>[Rumore]</p> <p>Le scelte progettuali, le procedure, gli apprestamenti e le attrezzature devono essere messi in atto dalla ditta affidataria, che tramite il responsabile di cantiere dovrà coordinarsi con le ditte subaffidatarie in modo da rispettare quanto indicato nel piano.</p> <p>Incaricare un preposto che coordini affinché:</p> <ul style="list-style-type: none">- nessun lavoratore non addetto ai lavori transiti nelle aree ad elevata rumorosità.- nessun lavoratore sostino in prossimità di zone con utilizzo di attrezzature rumorose.- non ci sia la presenza contemporanea di attività rumorose nella stessa area.- non ci sia la presenza contemporanea di attività ad elevata rumorosità con altre attività differenti nella stessa area.			

Realizzazione area verde pubblico			
Categoria	Sistemazione e manutenzione aree verdi		
Descrizione (Tipo di intervento)	Trattasi della sistemazione di uno spazio da destinare a verde pubblico, che prevede la realizzazione di tappeti erbosi, la posa in opera di alberi, cespugli ed arbusti, la formazione di aiuole con fiori e di vialetti per consentire la fruizione del verde. In dettaglio, l’attività prevede le seguenti modalità operative: -Lavorazione preliminare del terreno (decespugliamento, estirpazione di ceppaie, eliminazione di specie infestanti); -Livellamento del terreno necessario per lo sgrondo delle acque meteoriche in eccesso; -Concimazione di fondo del terreno; -Esecuzione di tracciamenti e picchettature per la messa a dimora delle piante, in funzione degli elaborati di progetto; -Apporto di terra di coltivo e preparazione delle buche e dei fossi per la piantagione degli esemplari arborei e arbustivi; -Preparazione del terreno e formazione del manto erboso, mediante semina e concimazione; -Messa a dimora di alberi, arbusti e cespugli e protezione degli stessi con reti metalliche e griglie.		
Fattori di rischio utilizzati nella fase			
Attrezzature	<ul style="list-style-type: none">▪ Autocarro▪ Autocarro con gru▪ Decespugliatore▪ Escavatore▪ Motocoltivatore▪ Pala meccanica caricatrice▪ Taglia erba ad elica▪ Trattore con radi prato▪ Trattorino con taglia erba		
Rischi aggiuntivi individuati nella fase lavorativa			
Caduta dall'alto e sfondamento > 2 metri	Improbabile	Grave	Lieve
Rischi da uso di sostanze chimiche	Poco probabile	Medio	Lieve
Procedure			
<p>[Caduta dall'alto e sfondamento > 2 metri]</p> <p>- Il ponteggio con relativa omologa ministeriale deve essere montato seguendo il libretto di montaggio e gli schemi contenuti nel Piano di montaggio, uso e smontaggio (PIMUS) redatto per quel specifico cantiere, con elementi che devono portare impressi il nome e il marchio del fabbricante.</p> <p>- Il montaggio deve essere effettuato da una squadra composta da 2 montatori abilitati sotto la diretta sorveglianza di preposto formato.</p> <p>- Le condizioni degli elementi devono essere verificati prima del montaggio e gli esiti dei controlli devono essere registrati.</p> <p>- Il ponteggio deve essere ancorato all’opera servita, secondo la tipologia e il numero degli ancoraggi previsti dal libretto e/o dalla relazione di calcolo elaborata da un tecnico abilitato.</p> <p>- Il ponteggio deve distare dall’opera servita massimo 20 cm, in caso contrario allestire il parapetto anche sul lato interno o aggiungere una mensola a sbalzo per ridurre la distanza a meno di 20 cm.</p> <p>- Per salire e scendere dal ponteggio utilizzare le scalette interne e le botole.</p> <p>- Verificare prima dell’uso che ogni piano di lavoro sia completo di impalcato, parapetto, tavola fermapiede e cancelletto laterale. La parti non accessibili devono essere chiuse.</p> <p>- Gli elementi del ponteggio non devono essere rimossi durante la fase di lavoro per facilitare le lavorazioni.</p> <p>- Il programma lavori di allestimento deve essere compatibile con le condizioni climatiche. Immediata sospensione lavori in caso di eventi meteorici eccezionali.</p> <p>- Le tavole costituenti il piano di calpestio di ponti, passerelle, andatoie ed impalcati di servizio, balconi di carico e castelli di tiro devono avere le fibre con andamento parallelo all'asse, spessore adeguato al carico da sopportare ed in ogni caso non minore di cm 5, e larghezza non minore di cm 30. Le tavole stesse non devono avere nodi passanti che riducano più del dieci per cento la sezione di resistenza.</p>			

- Nei lavori in cui non è possibile allestire apprestamenti deve essere realizzata una protezione costituita da tesatura di cavo metallico fra elementi strutturali per l'ancoraggio delle funi di trattenuta delle imbracature di sicurezza.
- I sistemi di protezione del bordo sulle coperture devono essere installati con l'ausilio di attrezzature specifiche (piattaforme o cestelli).
- Le reti di sicurezza conformi alla norma UNI EN 12631 devono essere montati da personale competente. In cantiere deve essere presente il manuale d'uso nel quale sono contenute tutte le informazioni necessarie a:
 - a) montaggio, uso e smontaggio;
 - b) cure e ispezioni;
 - c) avvertenze per l'uso.
- Il Ponte a torre su ruote deve essere montato da personale competente secondo il manuale fornito dal fabbricante. Le ruote durante l'uso devono essere bloccate con gli stabilizzatori. La salita e la discesa deve essere interna impiegando le apposite scalette e botole. Durante la fase lavorativa il piano di lavoro deve essere protetto sui 4 lati. Il ponte deve essere utilizzato secondo il manuale d'uso.
- Le attrezzature utilizzate per i lavori in quota devono essere utilizzate secondo il manuale d'uso che deve essere sempre a corredo.
- Controllare prima dell'uso che le attrezzature siano state sottoposte ai controlli iniziali, periodici previsti dal costruttore e dalla normativa vigente per il mantenimento dei requisiti minimi di sicurezza.
- Le passerelle o andatoie devono avere larghezza minima di 60 cm, o 1,20 m in caso di passaggio con materiali, impalcato in legno o elementi metallici e parapetto di trattenuta.

[Rischi da uso di sostanze chimiche]

- In cantiere o allegate al Piano Operativo di sicurezza devono essere presenti le schede di sicurezza dei prodotti utilizzati, ove sono riportate tutte le informazioni utili per:
 - a) La corretta manipolazione.
 - b) Lo stoccaggio.
 - c) La gestione delle emergenze di primo soccorso e incendio.
 - d) Le sostanze incompatibili.
- Divieto di bere, mangiare e fumare con le mani sporche.
- Controllo dell'efficienza degli impianti di ventilazione o aspirazione localizzata.
- Divieto di svolgere lavorazioni con più sostanze pericolose contemporaneamente.
- Scelta di sostanze chimiche non pericolose.
- Sorveglianza sull'uso dei DPI previsti nella scheda di sicurezza da parte del preposto.
- Sospensione dei lavori in caso di sversamenti accidentali che possono compromettere la sicurezza e la salute dei lavoratori.
- Quando si è tenuti a lavorare con prodotti contenenti solventi in locali non ventilati o ventilati insufficientemente, si deve provvedere a ventilare artificialmente il posto di lavoro.
- Sui posti di lavoro deve essere consentito conservare materiali in quantità non superiore a quelle strettamente necessaria.
- Il posto di lavoro e l'ambiente circostante vanno tenuti ben puliti.
- In caso di perdite o di spargimenti, il materiale va eliminato ricorrendo a mezzi di assorbimento o di pulizia prescritti dal produttore.

Misure preventive e protettive

[Caduta dall'alto e sfondamento > 2 metri]

Per la protezione dei lavoratori dalle cadute dall'alto predisporre:

- Ponte a torre su ruote (trabattelli) conforme alla norma UNI HD 1004.
- Parapetto normale con tavola fermapiè in legno a solaio o cornicione.
- Parapetto normale con elementi a tubi e giunti e tavola fermapiè a solaio o cornicione.
- Ponteggio di servizio a tubi e giunti con sottoponte di sicurezza a distanza non superiore a 2,50 metri.
- Ponte su cavalletti con impalcato in tavole di legno della sezione minima di 30 x 5 cm, poggiato su tre cavalletti, larghezza 90 cm e lunghezza 4 metri.
- Ponteggio di servizio a telai prefabbricati e piano di calpestio con tavole metalliche, sottoponte di sicurezza, controventatura sia in pianta che sui laterali.
- Copertura di botole, asole e aperture nei solai con tavolato in legno.
- Protezione delle aperture verso il vuoto o vani.
- Reti di sicurezza conformi alla norma UNI EN 1263-2003 sotto la copertura e/o i lucernari.
- Reti di sicurezza conformi alla norma UNI EN 1263-2003 collegate alle armature provvisorie dei solai.

- Sistemi combinati costituiti da parapetti di trattenuta e reti di sicurezza integrati fra loro.
- Sistemi di protezione bordi (parapetti di trattenuta provvisori) di classe A conformi alla norma EN 13374 per superfici con inclinazione non superiore a 10°.
- Sistemi di protezione bordi (parapetti di trattenuta provvisori) di classe B conformi alla norma EN 13374 per superfici con inclinazione non superiore a 30°.
- Balconi di carico per il deposito temporaneo dei materiali in quota costituito da piano di lavoro e deposito, parapetto di protezione su ogni lato libero e struttura portante a castello o a sbalzo con tubolari metallici giuntati.
- Castelli di tiro per posizionare in quota e sostenere i mezzi di sollevamento dei materiali costituiti da piano di lavoro e deposito, parapetto di protezione su ogni lato libero e sottostruttura portante metallica.
- Passerelle metalliche o in legno complete di parapetto e tavole fermapiè, per il collegamento di posti di lavoro a quote diverse allestire passerelle metalliche o in legno.

Nelle lavorazioni in assenza di apprestamenti o non sia possibile l'allestimento, le condizioni di sicurezza devono essere garantiti con l'utilizzo di:

- Piattaforma di lavoro (cestello) su braccio idraulico e mezzo semovente.
- Ponte sviluppabile su carro.
- Scala sviluppabile su carro.

[Rischi da uso di sostanze chimiche]

Per la protezione dei lavoratori durante l'uso di sostanze chimiche predisporre:

- Nelle aree di lavoro con ventilazione naturale scarsa o assente deve essere predisposto in relazione alla concentrazione di inquinanti aerodispersi:
 - a) Impianto di ventilazione generale dell'aria in presenza di sostanze scarsamente inquinanti o pericolose.
 - b) Impianto di aspirazione localizzata capace di captare gli inquinanti a livello del punto di emissione limitandone in modo significativo la quantità presente all'interno degli ambienti di lavoro.
- Confinamento con teli delle aree a rischio.
- Per l'igiene dei lavoratori locali igienici con lavabi con acqua calda per lavarsi le mani e il viso.
- Per interventi di emergenza devono essere presenti come presidi mezzi per il lavaggio oculare o della pelle in caso di contatto accidentale.
- Per interventi in caso di malore deve essere previsto un servizio di primo soccorso composto da lavoratori formati ed equipaggiati da presidi sanitari.
- Segnaletica con richiamo dei pericoli deve essere installata all'accesso dell'area a rischio.

Misure di coordinamento

[Caduta dall'alto e sfondamento > 2 metri]

Le scelte progettuali, le procedure, gli apprestamenti e le attrezzature devono essere messi in atto dalla ditta affidataria, che tramite il responsabile di cantiere dovrà coordinarsi con le ditte subaffidatarie in modo da rispettare quanto indicato nel piano.

[Rischi da uso di sostanze chimiche]

Le scelte progettuali, le procedure, gli apprestamenti e le attrezzature devono essere messi in atto dalla ditta affidataria, che tramite il responsabile di cantiere dovrà coordinarsi con le ditte subaffidatarie in modo da rispettare quanto indicato nel piano.

12. VALUTAZIONE DEL RISCHIO ORDIGNI BELlici

La valutazione del rischio inerente la presenza di ordigni bellici inesplosi deve intendersi riferita alle **attività di scavo, di qualsiasi profondità e tipologia**, come espressamente previsto dall'art. 28 del D.Lgs. N°81/2008, rientranti nel campo di applicazione del titolo IV del citato decreto.

La prima attività del CSP è la valutazione del rischio di rinvenimento di ordigni bellici inesplosi, dopodiché, qualora tale rischio non sia escludibile, il CSP procederà a segnalare al Committente la necessità di attivare la bonifica degli ordigni bellici che dovrà essere rigorosamente effettuata secondo i disposti normativi.

Il rischio derivante dal rinvenimento di un ordigno bellico inesploso non è quasi mai escludibile a priori.

Poiché, per questa tipologia di rischio, la magnitudo (ovvero il danno che può derivarne) è sempre alta, occorre valutare al meglio la probabilità del rinvenimento.

ANALISI DEL RISCHIO

Probabilità

1	Attività di scavo da svolgere in zona già bonificata
2	Attività di scavo da svolgere in zona in cui la presenza di ordigni bellici inesplosi è poco probabile per la presenza di altri scavi o cantieri limitrofi, o da indagini strumentali con evidenze negative, o evidenze di documentazioni storiche conservati agli atti
3	Attività di scavo in zona in cui la presenza di ordigni bellici è probabile perché si tratta di zona agricola, priva di altri insediamenti o cantieri, o zona in cui non sono disponibili dati documentali storici, né indagini strumentali
4	Attività di scavo in zona in cui la presenza di ordigni bellici è altamente probabile perché caratterizzata dalla presenza di strutture strategiche, caserme, ferrovie, ponti, porti, zone in cui sono già stati pervenuti altri ordigni inesplosi

Magnitudo

4	Infortuni mortali o con lesioni gravissime
----------	--

L'analisi delle probabilità di ritrovamento di un ordigno bellico inesploso passa attraverso alcune fasi obbligate, che mirano alla raccolta di tutte le informazioni disponibili sul sito oggetto di intervento (informazioni storiche relative ad eventi legati a conflitti bellici, natura del terreno, tipologia di utilizzo, preesistenze, ecc) e si articola in ANALISI STORICA E DOCUMENTALE ed eventualmente ANALISI STRUMENTALE.

I risultati, presi singolarmente, non portano mai all'esclusione tout-court della presenza di ordigni nel sottosuolo e/o della necessità della BOB, ma rappresentano una delle componenti del quadro d'insieme che il CSP deve costruire per addivenire ad una valutazione del rischio.

ANALISI STORICA E DOCUMENTALE

Rappresenta la raccolta di memorie storiche, documentate, del I e II conflitto mondiale nonché la raccolta di tutte le informazioni disponibili relative al grado di antropizzazione post bellica del piano di campagna attuale (scavi, urbanizzazioni, riporti, rimaneggiamenti) da sovrapporre e confrontare con la tipologia di intervento da prevedere, unitamente all'analisi delle caratteristiche geologiche e geomorfologiche del sito.

Si articola attraverso l'esame degli argomenti di cui ai punti di seguito elencati:

1. Raccolta di dati storici relativi ai bombardamenti del sito durante i due conflitti mondiali. Queste informazioni sono desumibili dagli archivi comunali e provinciali, dagli archivi di Stato e delle Prefetture, dal Ministero della Difesa (Uffici BCM e COMFOD - Comando Forze di Difesa), dalle Stazioni dei Carabinieri territorialmente competenti, dall'Aerofototeca Nazionale, da fonti bibliografiche di storia locale, dalla documentazione storica

fornita da comandi alleati (USAAF, R.A.F., RA.A.F., R.N.Z.A.F., S.A.A.F.), da pubblicazioni e siti web. Questi dati ove disponibili forniscono informazioni circa il livello di coinvolgimento del sito.

2. Eventuali rinvenimenti di ordigni bellici presso il sito o in prossimità. Rivolgendosi al Ministero della Difesa – Uffici BCM e alle Prefetture, si possono ottenere informazioni circa i rinvenimenti di ordigni inesplosi (ed eventuale tipologia degli ordigni) in corrispondenza del sito di interesse o in prossimità. Gli stessi Uffici possono dare informazioni circa eventuali bonifiche già effettuate nell'area.
3. Vicinanza a linee viarie, ferroviarie, porti o comunque infrastrutture strategiche. Vicinanza alle linee difensive.
4. Preesistenze. Presenze di edifici realizzati dopo i conflitti e/o presenze di sottoservizi valutate anche sulla base delle profondità interessate dai nuovi lavori.
5. Natura del terreno (roccia, limo sabbia, ecc) e geomorfologia del sito (scarpata, piana, ecc).

I dati rinvenuti vanno quindi interpolati, confrontati tra loro e con i risultati dell'eventuale ANALISI STRUMENTALE.

ANALISI STRUMENTALE

Rappresenta l'insieme delle indagini e dei rilievi strumentali non invasivi che possono, in certi casi, costituire un elemento ulteriore per la valutazione del rischio. Le indagini suddette sono uno strumento controverso, in quanto non risolutivo, perché definiscono eventualmente la presenza di segnali ferromagnetici POTENZIALMENTE riconducibili a ordigni bellici. Il limite di tutte le indagini è dunque quello di poter essere facilmente influenzate da qualsiasi manufatto umano. In questa sede si ritiene opportuno dare alcune indicazioni circa i metodi disponibili, in quanto questo tipo di indagini sono espressamente citate dall'interpello 14/2015. In particolare si tratta di INDAGINI MAGNETICHE o ELETTROMAGNETICHE che vengono spesso impiegate anche in altre discipline. Sono analisi non invasive, che misurano rispettivamente le anomalie del campo magnetico terrestre e la propagazione delle onde elettromagnetiche nel sottosuolo e sono pertanto in grado di rilevare masse ferrose che alterano queste grandezze. A seconda delle profondità da raggiungere, della conformazione e della tipologia del suolo, si possono individuare le tipologie di indagini più adatte da effettuare.

Rischio ordigni bellici	
Descrizione	E' stata effettuata una specifica valutazione di tutti i rischi per la sicurezza associati al ritrovamento di ordigni bellici inesplosi nelle attività di scavo, in conformità alle disposizioni dell'articolo 28 e del titolo IV del D.Lgs. 81/08.
Attività lavorativa o compito elementare ove il rischio è presente	
Gruppo omogeneo dei lavoratori esposti	

RISCHIO RISULTANTE DALLA VALUTAZIONE		
	Rischio Iniziale =	Indefinito
		RISCHIO INDEFINITO



13. MODALITÀ ORGANIZZATIVE, COOPERAZIONE, COORDINAMENTO E INFORMAZIONE

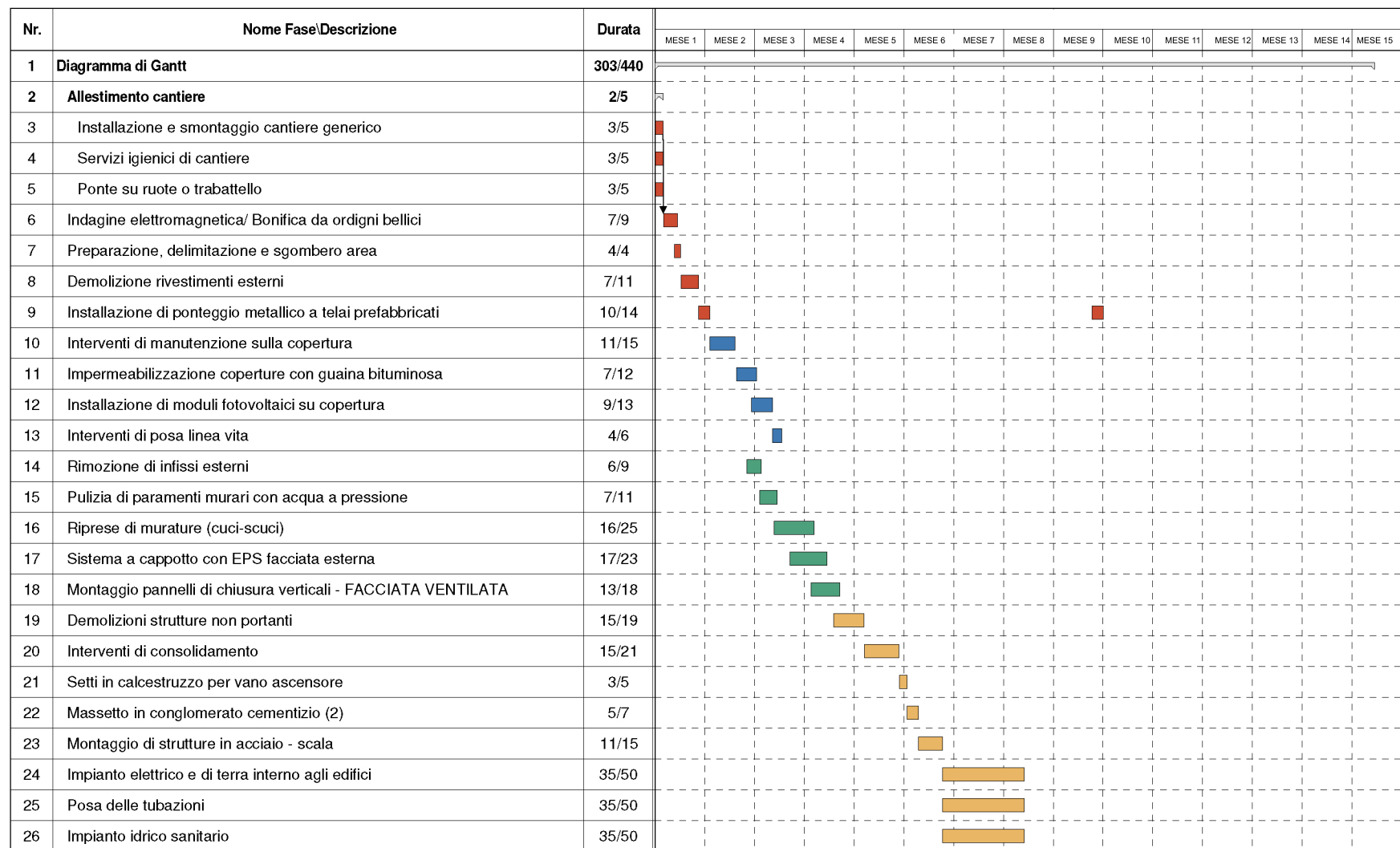

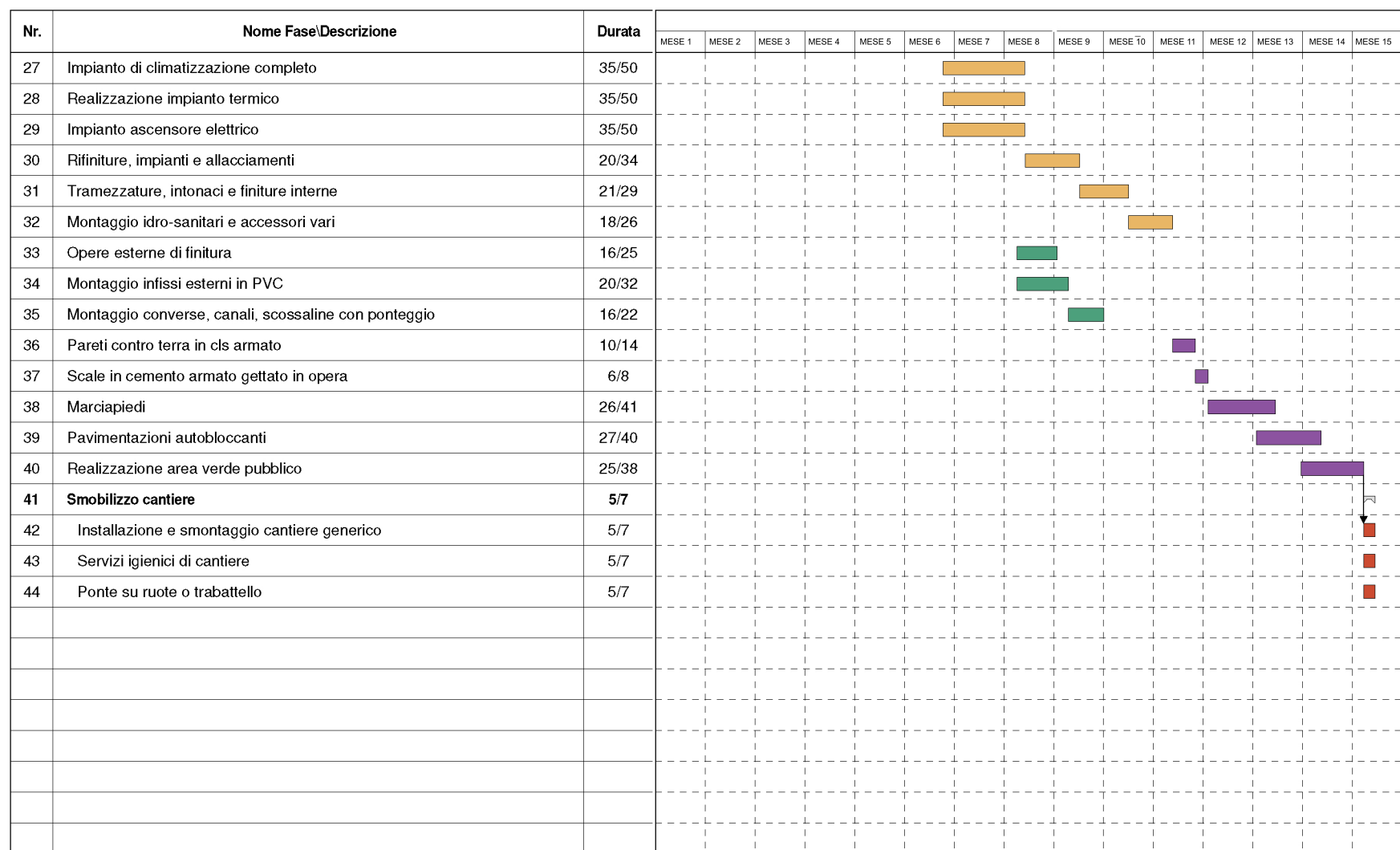
13.1. CRONOPROGRAMMA





Legenda:

	Intero cantiere
	Edificio - Copertura

	Edificio - Facciate
	Edificio - Interno
	Cortile

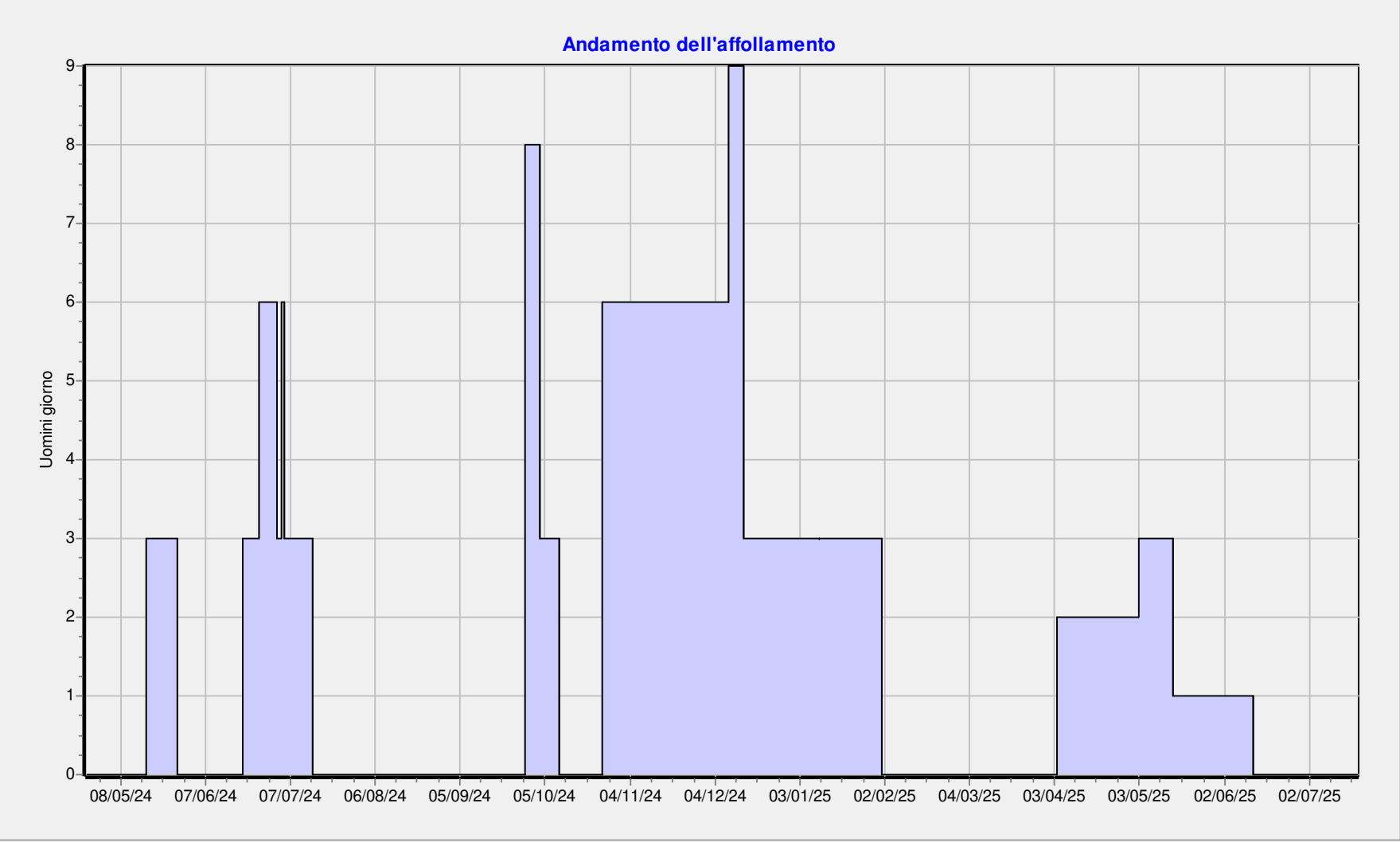

13.2. MISURE DI COORDINAMENTO

Installazione e smontaggio cantiere generico Servizi igienici di cantiere
Si accetta la sovrapposizione delle due fasi ma a condizione di renderle compatibili tra loro mediante sfasamento temporale
Rischi aggiuntivi
Servizi igienici di cantiere
<ul style="list-style-type: none"> Investimento Rumore
Rischi comuni
<ul style="list-style-type: none"> Caduta di materiali dall'alto Proiezione di schegge e frammenti di materiale

Installazione e smontaggio cantiere generico Ponte su ruote o trabattello
Si accetta la sovrapposizione delle due fasi ma a condizione di renderle compatibili tra loro mediante sfasamento temporale
Rischi aggiuntivi
Ponte su ruote o trabattello
<ul style="list-style-type: none"> Caduta di materiali dall'alto Investimento Proiezione di schegge e frammenti di materiale Rumore

Servizi igienici di cantiere Ponte su ruote o trabattello
Si accetta la sovrapposizione delle due fasi ma a condizione di renderle compatibili tra loro mediante sfasamento temporale
Rischi aggiuntivi
Ponte su ruote o trabattello
<ul style="list-style-type: none"> Caduta di materiali dall'alto Proiezione di schegge e frammenti di materiale

Indagine elettromagnetica - Bonifica da ordigni bellici Preparazione, delimitazione e sgombero area
Si accetta la sovrapposizione delle due fasi ma a condizione di renderle compatibili tra loro mediante sfasamento temporale
Rischi aggiuntivi
Indagine elettromagnetica
<ul style="list-style-type: none"> Investimento da veicoli nell'area di cantiere Caduta di materiale dall'alto

Preparazione, delimitazione e sgombero area
<ul style="list-style-type: none"> Esplosione da innesco residui bellici inesplosi
Installazione di ponteggio metallico a telai prefabbricati Tramezzature, intonaci e finiture interne
Si accetta la sovrapposizione delle due fasi ma a condizione di renderle compatibili tra loro mediante sfasamento temporale
Rischi aggiuntivi
Installazione di ponteggio metallico a telai prefabbricati
<ul style="list-style-type: none"> Rumore
Rischi comuni
<ul style="list-style-type: none"> Caduta di materiale dall'alto Investimento da veicoli nell'area di cantiere
Installazione di ponteggio metallico a telai prefabbricati Montaggio converse, canali, scossaline con ponteggio
Si accetta la sovrapposizione delle due fasi ma a condizione di renderle compatibili tra loro mediante sfasamento temporale
Rischi aggiuntivi
Montaggio converse, canali, scossaline con ponteggio
<ul style="list-style-type: none"> Investimento da veicoli nell'area di cantiere
Rischi comuni
<ul style="list-style-type: none"> Caduta di materiale dall'alto
Impermeabilizzazione coperture con guaina bituminosa Installazione di moduli fotovoltaici su copertura
Si accetta la sovrapposizione delle due fasi ma a condizione di renderle compatibili tra loro mediante sfasamento temporale
Rischi aggiuntivi
Impermeabilizzazione coperture con guaina bituminosa
<ul style="list-style-type: none"> Caduta di materiale dall'alto
Installazione di moduli fotovoltaici su copertura
<ul style="list-style-type: none"> Incendio ed esplosione uso materiali pericolosi
Pulizia di paramenti murari con acqua a pressione Riprese di murature (cuci-scuci)
Si accetta la sovrapposizione delle due fasi ma a condizione di renderle compatibili tra loro mediante sfasamento temporale
Rischi aggiuntivi
Pulizia di paramenti murari con acqua a pressione

<ul style="list-style-type: none"> Rischi da manutenzioni estese
Riprese di murature (cuci-scuci) Sistema a cappotto con EPS facciata esterna
Si accetta la sovrapposizione delle due fasi ma a condizione di renderle compatibili tra loro mediante sfasamento temporale
Rischi aggiuntivi
Sistema a cappotto con EPS facciata esterna
<ul style="list-style-type: none"> Rischi da manutenzioni estese
Riprese di murature (cuci-scuci) Montaggio pannelli di chiusura verticali - FACCIATA VENTILATA
Si accetta la sovrapposizione delle due fasi ma a condizione di renderle compatibili tra loro mediante sfasamento temporale
Rischi aggiuntivi
Riprese di murature (cuci-scuci)
<ul style="list-style-type: none"> Lavori di montaggio/smontaggio prefabbricati Caduta di materiale dall'alto Investimento da veicoli nell'area di cantiere
Montaggio pannelli di chiusura verticali - FACCIATA VENTILATA
<ul style="list-style-type: none"> Rischi da manutenzioni estese
Sistema a cappotto con EPS facciata esterna Montaggio pannelli di chiusura verticali - FACCIATA VENTILATA
Si accetta la sovrapposizione delle due fasi ma a condizione di renderle compatibili tra loro mediante sfasamento temporale
Rischi aggiuntivi
Sistema a cappotto con EPS facciata esterna
<ul style="list-style-type: none"> Lavori di montaggio/smontaggio prefabbricati Caduta di materiale dall'alto Investimento da veicoli nell'area di cantiere
Impianto elettrico e di terra interno agli edifici Posa delle tubazioni
Si accetta la sovrapposizione delle due fasi ma a condizione di renderle compatibili tra loro mediante sfasamento temporale
Rischi aggiuntivi
Impianto elettrico e di terra interno agli edifici
<ul style="list-style-type: none"> Incendio ed esplosione uso materiali pericolosi Rumore
Impianto elettrico e di terra interno agli edifici

Impianto idrico sanitario
Si accetta la sovrapposizione delle due fasi ma a condizione di renderle compatibili tra loro mediante sfasamento temporale
Rischi aggiuntivi
Impianto elettrico e di terra interno agli edifici
<ul style="list-style-type: none"> • Rumore • Incendio ed esplosione uso materiali pericolosi

Impianto elettrico e di terra interno agli edifici Impianto di climatizzazione completo
Si accetta la sovrapposizione delle due fasi ma a condizione di renderle compatibili tra loro mediante sfasamento temporale
Rischi aggiuntivi
Impianto elettrico e di terra interno agli edifici
<ul style="list-style-type: none"> • Rumore • Caduta di materiale dall'alto

Impianto elettrico e di terra interno agli edifici Realizzazione impianto termico
Si accetta la sovrapposizione delle due fasi ma a condizione di renderle compatibili tra loro mediante sfasamento temporale
Rischi aggiuntivi
Impianto elettrico e di terra interno agli edifici
<ul style="list-style-type: none"> • Caduta di materiale dall'alto

Impianto elettrico e di terra interno agli edifici Impianto ascensore elettrico
Si accetta la sovrapposizione delle due fasi ma a condizione di renderle compatibili tra loro mediante sfasamento temporale
Rischi aggiuntivi
Impianto elettrico e di terra interno agli edifici
<ul style="list-style-type: none"> • Rumore

Posa delle tubazioni Impianto idrico sanitario
Si accetta la sovrapposizione delle due fasi ma a condizione di renderle compatibili tra loro mediante sfasamento temporale
Rischi comuni
<ul style="list-style-type: none"> • Rumore • Incendio ed esplosione uso materiali pericolosi

Posa delle tubazioni Impianto di climatizzazione completo
Si accetta la sovrapposizione delle due fasi ma a condizione di renderle compatibili tra loro mediante sfasamento temporale
Rischi aggiuntivi
Posa delle tubazioni
<ul style="list-style-type: none"> • Caduta di materiale dall'alto
Impianto di climatizzazione completo
<ul style="list-style-type: none"> • Incendio ed esplosione uso materiali pericolosi
Rischi comuni
<ul style="list-style-type: none"> • Rumore

Posa delle tubazioni Realizzazione impianto termico
Si accetta la sovrapposizione delle due fasi ma a condizione di renderle compatibili tra loro mediante sfasamento temporale
Rischi aggiuntivi
Posa delle tubazioni
<ul style="list-style-type: none"> • Caduta di materiale dall'alto
Realizzazione impianto termico
<ul style="list-style-type: none"> • Incendio ed esplosione uso materiali pericolosi • Rumore

Posa delle tubazioni Impianto ascensore elettrico
Si accetta la sovrapposizione delle due fasi ma a condizione di renderle compatibili tra loro mediante sfasamento temporale
Rischi aggiuntivi
Impianto ascensore elettrico
<ul style="list-style-type: none"> • Incendio ed esplosione uso materiali pericolosi
Rischi comuni
<ul style="list-style-type: none"> • Rumore

Impianto idrico sanitario Impianto di climatizzazione completo
Si accetta la sovrapposizione delle due fasi ma a condizione di renderle compatibili tra loro mediante sfasamento temporale
Rischi aggiuntivi
Impianto idrico sanitario

<ul style="list-style-type: none"> • Caduta di materiale dall'alto
Impianto di climatizzazione completo
<ul style="list-style-type: none"> • Incendio ed esplosione uso materiali pericolosi
Rischi comuni
<ul style="list-style-type: none"> • Rumore

Impianto idrico sanitario
Realizzazione impianto termico
Si accetta la sovrapposizione delle due fasi ma a condizione di renderle compatibili tra loro mediante sfasamento temporale
Rischi aggiuntivi
Impianto idrico sanitario
<ul style="list-style-type: none"> • Caduta di materiale dall'alto
Realizzazione impianto termico
<ul style="list-style-type: none"> • Rumore • Incendio ed esplosione uso materiali pericolosi

Impianto idrico sanitario
Impianto ascensore elettrico
Si accetta la sovrapposizione delle due fasi ma a condizione di renderle compatibili tra loro mediante sfasamento temporale
Rischi aggiuntivi
Impianto ascensore elettrico
<ul style="list-style-type: none"> • Incendio ed esplosione uso materiali pericolosi
Rischi comuni
<ul style="list-style-type: none"> • Rumore

Impianto di climatizzazione completo
Realizzazione impianto termico
Si accetta la sovrapposizione delle due fasi ma a condizione di renderle compatibili tra loro mediante sfasamento temporale
Rischi aggiuntivi
Realizzazione impianto termico
<ul style="list-style-type: none"> • Rumore
Rischi comuni
<ul style="list-style-type: none"> • Caduta di materiale dall'alto

Impianto di climatizzazione completo
Impianto ascensore elettrico
Si accetta la sovrapposizione delle due fasi ma a condizione di renderle compatibili tra loro mediante sfasamento temporale

Rischi aggiuntivi
Impianto ascensore elettrico
<ul style="list-style-type: none"> • Caduta di materiale dall'alto
Rischi comuni
<ul style="list-style-type: none"> • Rumore

Realizzazione impianto termico Impianto ascensore elettrico
Si accetta la sovrapposizione delle due fasi ma a condizione di renderle compatibili tra loro mediante sfasamento temporale
Rischi aggiuntivi
Realizzazione impianto termico
<ul style="list-style-type: none"> • Rumore
Impianto ascensore elettrico
<ul style="list-style-type: none"> • Caduta di materiale dall'alto

Opere esterne di finitura Montaggio infissi esterni in PVC
Si accetta la sovrapposizione delle due fasi ma a condizione di renderle compatibili tra loro mediante sfasamento temporale
Rischi aggiuntivi
Montaggio infissi esterni in PVC
<ul style="list-style-type: none"> • Rumore • Caduta di materiale dall'alto • Investimento da veicoli nell'area di cantiere

Marciapiedi Pavimentazioni autobloccanti
Si accetta la sovrapposizione delle due fasi ma a condizione di renderle compatibili tra loro mediante sfasamento temporale
Rischi aggiuntivi
Pavimentazioni autobloccanti
<ul style="list-style-type: none"> • Investimento da veicoli nell'area di cantiere • Seppellimento e/o sprofondamento scavi meccanici
Rischi comuni
<ul style="list-style-type: none"> • Rumore

Pavimentazioni autobloccanti Realizzazione area verde pubblico
Si accetta la sovrapposizione delle due fasi ma a condizione di renderle compatibili tra loro mediante sfasamento

temporale
Rischi aggiuntivi
Realizzazione area verde pubblico
<ul style="list-style-type: none"> • Rumore

Installazione e smontaggio cantiere generico Servizi igienici di cantiere
Si accetta la sovrapposizione delle due fasi ma a condizione di renderle compatibili tra loro mediante sfasamento temporale
Rischi aggiuntivi
Servizi igienici di cantiere
<ul style="list-style-type: none"> • Investimento • Rumore
Rischi comuni
<ul style="list-style-type: none"> • Caduta di materiali dall'alto • Proiezione di schegge e frammenti di materiale

Installazione e smontaggio cantiere generico Ponte su ruote o trabattello
Si accetta la sovrapposizione delle due fasi ma a condizione di renderle compatibili tra loro mediante sfasamento temporale
Rischi aggiuntivi
Ponte su ruote o trabattello
<ul style="list-style-type: none"> • Caduta di materiali dall'alto • Investimento • Proiezione di schegge e frammenti di materiale • Rumore

Servizi igienici di cantiere Ponte su ruote o trabattello
Si accetta la sovrapposizione delle due fasi ma a condizione di renderle compatibili tra loro mediante sfasamento temporale
Rischi aggiuntivi
Ponte su ruote o trabattello
<ul style="list-style-type: none"> • Caduta di materiali dall'alto • Proiezione di schegge e frammenti di materiale

13.3. USO COMUNE DI IMPIANTI E DOTAZIONI DI LAVORO

Installazione e smontaggio cantiere generico	
Fase di pianificazione	
Categoria: Installazione e smontaggio del cantiere	<p>Descrizione: Le attività contemplate nella fase lavorativa in oggetto sono simili per tutti i tipi di cantiere in cui è necessario impiantare le strutture di assistenza e supporto dell'unità produttiva. Potranno pertanto essere individuate descrizioni diverse in relazione alle specificità del cantiere e delle modalità operative.</p> <p>Pulizia e sgombero area Allestimento recinzioni Formazione segnaletica provvisoria stradale Predisposizione basamenti e/o aree per apparecchi, depositi e lavorazioni fisse Allestimento baraccamenti Allestimento depositi fissi Montaggio macchine ed apparecchi fissi Realizzazione impianti e allacciamenti elettrici, idrici e fognari Movimento macchine operatrici Realizzazione protezioni a impianti o strutture esistenti Smantellamento recinzioni, segnaletica, baraccamenti, depositi, macchine e posti di lavoro, come sopra allestiti</p>

Installazione ed uso argano a bandiera	
Fase di pianificazione	
Categoria: Apparecchi di sollevamento materiali in cantiere	<p>Descrizione: L'argano è un apparecchio di sollevamento costituito essenzialmente da un elevatore e dalla relativa struttura di supporto. Questo tipo di apparecchio di sollevamento viene generalmente preferito quando ci si trova in ambienti limitati con carichi non eccessivamente pesanti ed ingombranti, per cui non risulta conveniente l'utilizzazione della gru a torre.</p> <p>Due sono i tipi presenti in commercio: l'argano a cavalletto e l'argano a bandiera, caratterizzati, principalmente, dal differente tipo di supporto. L'argano a bandiera utilizza un supporto snodato, in maniera tale da consentire la rotazione dell'elevatore e viene utilizzato principalmente in ambienti ristretti e per sollevare carichi di modeste entità.</p>

Ponte su ruote o trabattello	
Fase di pianificazione	
Categoria: Allestimento di opere provvisorie importanti	Descrizione: Allestimento di ponte metallico su ruote

Servizi igienici di cantiere	
Fase di pianificazione	
Categoria: Baraccamenti e servizi vari	Descrizione: Approvvigionamento e posa in opera di monoblocco da utilizzare come locali per servizi igienici da cantiere

Accessori per sollevamento	
Fase di pianificazione	
Categoria: Attrezzature	Descrizione:
Fase/i d'utilizzo o lavorazioni: Installazione di ponteggio metallico a telai prefabbricati Montaggio di strutture in acciaio - scala Scale in cemento armato gettato in opera	

Autobetoniera	
Fase di pianificazione	
Categoria: Macchine	Descrizione: Uso di autobetoniera.
Fase/i d'utilizzo o lavorazioni: Massetto in conglomerato cementizio (2) Pareti contro terra in cls armato Scale in cemento armato gettato in opera Setti in calcestruzzo per vano ascensore	

Autocarro	
Fase di pianificazione	
Categoria: Macchine	Descrizione: Uso di autocarro.
Fase/i d'utilizzo o lavorazioni: Bonifica da ordigni bellici Impianto ascensore elettrico	

Autocarro con gru	
Fase di pianificazione	
Categoria: Macchine	Descrizione:

Fase/i d'utilizzo o lavorazioni:

Installazione di moduli fotovoltaici su copertura
 Montaggio di strutture in acciaio - scala
 Opere esterne di finitura
 Pareti contro terra in cls armato
 Realizzazione area verde pubblico
 Rifiniture, impianti e allacciamenti
 Riprese di murature (cuci-scuci)
 Tramezzature, intonaci e finiture interne

Autopompa per calcestruzzo

Fase di pianificazione

Categoria: Macchine**Descrizione:****Fase/i d'utilizzo o lavorazioni:**

Massetto in conglomerato cementizio (2)
 Pareti contro terra in cls armato
 Scale in cemento armato gettato in opera

Avvitatore a batteria

Fase di pianificazione

Categoria: Attrezzature**Descrizione:****Fase/i d'utilizzo o lavorazioni:**

Impianto ascensore elettrico
 Impianto idrico sanitario
 Installazione di moduli fotovoltaici su copertura
 Montaggio converse, canali, scossaline con ponteggio
 Montaggio di strutture in acciaio - scala
 Montaggio infissi esterni in PVC
 Rifiniture, impianti e allacciamenti
 Sistema a cappotto con EPS facciata esterna

Avvitatore elettrico

Fase di pianificazione

Categoria: Attrezzature**Descrizione:** Utilizzo di avvitatore elettrico.**Fase/i d'utilizzo o lavorazioni:**

Impianto elettrico e di terra interno agli edifici
 Montaggio idro-sanitari e accessori vari

Betoniera a bicchiere

Fase di pianificazione

Categoria: Attrezzature**Descrizione:** Utilizzo di betoniera a bicchiere.**Fase/i d'utilizzo o lavorazioni:**

Marciapiedi
 Opere esterne di finitura
 Preparazione, delimitazione e sgombero area
 Rifiniture, impianti e allacciamenti
 Riprese di murature (cuci-scuci)

Tramezzature, intonaci e finiture interne

Escavatore	
Fase di pianificazione	
Categoria: Macchine	Descrizione:
Fase/i d'utilizzo o lavorazioni: Bonifica da ordigni bellici Realizzazione area verde pubblico	

Filiera	
Fase di pianificazione	
Categoria: Attrezzature	Descrizione:
Fase/i d'utilizzo o lavorazioni: Impianto idrico sanitario Posa delle tubazioni Rifiniture, impianti e allacciamenti	

Gru a torre a rotazione alta	
Fase di pianificazione	
Categoria: Macchine	Descrizione:
Fase/i d'utilizzo o lavorazioni: Riprese di murature (cuci-scuci) Setti in calcestruzzo per vano ascensore	

Martello	
Fase di pianificazione	
Categoria: Utensili	Descrizione:
Fase/i d'utilizzo o lavorazioni: Montaggio converse, canali, scossaline con ponteggio Montaggio di strutture in acciaio - scala Montaggio infissi esterni in PVC Pavimentazioni autobloccanti Rimozione di infissi esterni Scale in cemento armato gettato in opera	

Martello demolitore elettrico	
Fase di pianificazione	
Categoria: Attrezzature	Descrizione: Utilizzo del martello demolitore.
Fase/i d'utilizzo o lavorazioni: Demolizioni strutture non portanti Demolizioni strutture portanti	

--

Martello demolitore pneumatico	
Fase di pianificazione	
Categoria: Attrezzature	Descrizione: Utilizzo del martello demolitore pneumatico.
Fase/i d'utilizzo o lavorazioni: Demolizioni strutture non portanti Demolizioni strutture portanti Interventi di consolidamento Interventi di manutenzione sulla copertura Interventi di posa linea vita	

Pala meccanica caricatrice	
Fase di pianificazione	
Categoria: Macchine	Descrizione:
Fase/i d'utilizzo o lavorazioni: Bonifica da ordigni bellici Realizzazione area verde pubblico	

Piegaferro	
Fase di pianificazione	
Categoria: Attrezzature	Descrizione:
Fase/i d'utilizzo o lavorazioni: Pareti contro terra in cls armato Scale in cemento armato gettato in opera Setti in calcestruzzo per vano ascensore	

Pistola per intonaci	
Fase di pianificazione	
Categoria: Attrezzature	Descrizione:
Fase/i d'utilizzo o lavorazioni: Opere esterne di finitura Tramezzature, intonaci e finiture interne	

Pulisci tavole	
Fase di pianificazione	
Categoria: Attrezzature	Descrizione:
Fase/i d'utilizzo o lavorazioni:	

Pareti contro terra in cls armato Scale in cemento armato gettato in opera Setti in calcestruzzo per vano ascensore

Saldatrice elettrica	
Fase di pianificazione	
Categoria: Attrezzature	Descrizione: Uso di saldatrice elettrica.
Fase/i d'utilizzo o lavorazioni: Impianto ascensore elettrico Montaggio di strutture in acciaio - scala	

Sega circolare per laterizi (clipper)	
Fase di pianificazione	
Categoria: Attrezzature	Descrizione: Utilizzo di clipper (sega circolare a pendolo).
Fase/i d'utilizzo o lavorazioni: Opere esterne di finitura Rifiniture, impianti e allacciamenti Tramezzature, intonaci e finiture interne	

Sega circolare portatile	
Fase di pianificazione	
Categoria: Attrezzature	Descrizione:
Fase/i d'utilizzo o lavorazioni: Pareti contro terra in cls armato Scale in cemento armato gettato in opera Setti in calcestruzzo per vano ascensore	

Smerigliatore orbitale o flessibile	
Fase di pianificazione	
Categoria: Attrezzature	Descrizione:
Fase/i d'utilizzo o lavorazioni: Demolizioni strutture non portanti Demolizioni strutture portanti Interventi di consolidamento Interventi di manutenzione sulla copertura Interventi di posa linea vita Marciapiedi Montaggio di strutture in acciaio - scala Realizzazione impianto termico Rimozione materiali e sovrastrutture esterne Riprese di murature (cuci-scuci)	

Taglia erba ad elica

Fase di pianificazione	
Categoria: Attrezzature	Descrizione:
Fase/i d'utilizzo o lavorazioni: Bonifica da ordigni bellici Realizzazione area verde pubblico	

Trapano elettrico	
Fase di pianificazione	
Categoria: Attrezzature	Descrizione: Uso di trapano elettrico.
Fase/i d'utilizzo o lavorazioni: Impianto ascensore elettrico Impianto di climatizzazione completo	

Utensili elettrici portatili	
Fase di pianificazione	
Categoria: Attrezzature	Descrizione: Utilizzo di utensili elettrici portatili.
Fase/i d'utilizzo o lavorazioni: Impianto ascensore elettrico Impianto di climatizzazione completo	

Utensili manuali	
Fase di pianificazione	
Categoria: Utensili	Descrizione:
Fase/i d'utilizzo o lavorazioni: Installazione di ponteggio metallico a telai prefabbricati Realizzazione impianto termico	

Rimozione di infissi esterni Riprese di murature (cuci-scuci) Sistema a cappotto con EPS facciata esterna

Vibratore per calcestruzzo	
Fase di pianificazione	
Categoria: Attrezzature	Descrizione:
Fase/i d'utilizzo o lavorazioni: Pareti contro terra in cls armato Scale in cemento armato gettato in opera Setti in calcestruzzo per vano ascensore	

Parapetto metallico provvisorio ammorsato con piastra	
Fase di pianificazione	
Categoria: Sicurezza	Descrizione:
Fase/i d'utilizzo o lavorazioni: Impermeabilizzazione coperture con guaina bituminosa Installazione di moduli fotovoltaici su copertura	

Parapetto metallico provvisorio universale a vitone	
Fase di pianificazione	
Categoria: Sicurezza	Descrizione: Montaggio di parapetto metallico provvisorio universale a vitone.
Fase/i d'utilizzo o lavorazioni: Opere esterne di finitura Rifiniture, impianti e allacciamenti Tramezzature, intonaci e finiture interne	

Parasassi (mantovana)	
Fase di pianificazione	
Categoria: Sicurezza	Descrizione: Montaggio di mantovana parasassi.
Fase/i d'utilizzo o lavorazioni: Opere esterne di finitura Rifiniture, impianti e allacciamenti Tramezzature, intonaci e finiture interne	

Ponte su ruote	
Fase di pianificazione	
Categoria: Servizio	Descrizione: Il lavoro comprende: - delimitazione e regolamentazione dell'area di montaggio; - deposito provvisorio elementi; - montaggio ponte su ruote; - allontanamento mezzi e sistemazione finale.

Fase/i d'utilizzo o lavorazioni: Impianto di climatizzazione completo Impianto elettrico e di terra interno agli edifici Realizzazione impianto termico

Ponteggio metallico fisso	
Fase di pianificazione	
Categoria: Servizio	Descrizione: Il lavoro comprende: - delimitazione e regolamentazione dell'area di montaggio; - deposito provvisorio elementi; - montaggio ponteggio; - allontanamento mezzi e sistemazione finale.
Fase/i d'utilizzo o lavorazioni: Impermeabilizzazione coperture con guaina bituminosa Impianto ascensore elettrico	

Ponti su cavalletti	
Fase di pianificazione	
Categoria: Servizio	Descrizione: Realizzazione ed uso di ponti su cavalletti.
Fase/i d'utilizzo o lavorazioni: Demolizioni strutture non portanti Demolizioni strutture portanti	

Protezioni aperture nei solai	
Fase di pianificazione	
Categoria: Sicurezza	Descrizione: Formazione di protezione delle aperture nei solai.
Fase/i d'utilizzo o lavorazioni: Opere esterne di finitura	

Rifiniture, impianti e allacciamenti Tramezzature, intonaci e finiture interne

Protezioni aperture verso il vuoto	
Fase di pianificazione	
Categoria: Sicurezza	Descrizione: Formazione di protezioni (parapetti) delle aperture nelle pareti.
Fase/i d'utilizzo o lavorazioni: Scale in cemento armato gettato in opera Setti in calcestruzzo per vano ascensore	

Realizzazione linea di ancoraggio per imbracatura	
Fase di pianificazione	
Categoria: Sicurezza	Descrizione: Realizzazione di punti e linee di ancoraggio per agganciare con cordino di ritenuta le imbracature degli operai addetti ai lavori di rimozione della copertura.
Fase/i d'utilizzo o lavorazioni: Impermeabilizzazione coperture con guaina bituminosa Installazione di moduli fotovoltaici su copertura	

Scale a mano	
Fase di pianificazione	
Categoria: Servizio	Descrizione: Uso di scale a mano (le scale portatili possono essere in legno, in metallo o a composizione mista. Le scale portatili a mano sono di uso molto comune e vengono generalmente utilizzate per accedere ad una zona di lavoro sopraelevata).
Fase/i d'utilizzo o lavorazioni: Opere esterne di finitura Rifiniture, impianti e allacciamenti Tramezzature, intonaci e finiture interne	

Scale doppie	
Fase di pianificazione	
Categoria: Servizio	Descrizione: Uso di scale doppie (le scale doppie hanno come caratteristica di poter essere utilizzate indipendentemente ad appoggi esterni).
Fase/i d'utilizzo o lavorazioni: Impianto di climatizzazione completo Impianto elettrico e di terra interno agli edifici Impianto idrico sanitario Montaggio idro-sanitari e accessori vari Montaggio infissi esterni in PVC Realizzazione impianto termico Riprese di murature (cuci-scuci)	

13.4. MODALITÀ DI COOPERAZIONE E COORDINAMENTO

Scopo della presente sezione è di regolamentare il sistema dei rapporti tra i vari soggetti coinvolti dall'applicazione delle norme contenute nel D.Lgs. N. 81/2008 come modificato dal D.Lgs. N. 106/2009 ed in particolare dalle procedure riportate nel PSC, al fine di definire i criteri di coordinamento e cooperazione tra i vari operatori in cantiere, allo scopo di favorire lo scambio delle informazioni sui rischi e l'attuazione delle relative misure di prevenzione e protezione.

È fatto obbligo, ai sensi dell'art. 95 del D.Lgs. N. 81/2008 come modificato dal D.Lgs. N. 106/2009, di cooperare da parte dei Datori di lavoro delle imprese esecutrici e dei Lavoratori autonomi, al fine di trasferire informazioni utili ai fini della prevenzione infortuni e della tutela della salute dei lavoratori.

Spetta prioritariamente al Datore di lavoro dell'impresa affidataria (DTA) e al Coordinatore per l'esecuzione (CSE) l'onere di promuovere tra i Datori di lavoro delle imprese esecutrici e dei Lavoratori autonomi la cooperazione e il coordinamento delle attività nonché la loro reciproca informazione.

Allo scopo, al fine di consentire l'attuazione di quanto sopra indicato, dovranno tenere in cantiere delle riunioni di coordinamento e cooperazione, il cui programma è riportato in via generale nella tabella successiva.

Di ogni incontro il CSE o il Datore di lavoro dell'impresa affidataria (o un suo delegato) provvederà a redigere un apposito verbale di coordinamento e cooperazione in cui sono riportate sinteticamente le decisioni adottate.

Attività	Quando	Convocati	Punti di verifica principali
1. Riunione iniziale: presentazione e verifica del PSC e del POS dell'impresa Affidataria	prima dell'inizio dei lavori	CSE - DTA - DTE	Presentazione piano e verifica punti principali
2. Riunione ordinaria	prima dell'inizio di una lavorazione da parte di un'Impresa esecutrice o di un Lavoratore autonomo	CSE - DTA - DTE - LA	Procedure particolari da attuare Verifica dei piani di sicurezza Verifica sovrapposizioni
3. Riunione straordinaria	quando necessario	CSE - DTA - DTE - LA	Procedure particolari da attuare Verifica dei piani di sicurezza
4. Riunione straordinaria per modifiche al PSC	quando necessario	CSE - DTA - DTE - LA	Nuove procedure concordate
CSE: coordinatore per l'esecuzione DTA: datore di lavoro dell'impresa affidataria o suo delegato DTE: datore di lavoro dell'impresa esecutrice o suo delegato LA: lavoratore autonomo			

13.5. PROCEDURE COMPLEMENTARI O DI DETTAGLIO DA ESPlicitARE NEL POS

Vanno indicate, ove il coordinatore lo ritenga necessario per una o più specifiche fasi lavoro, eventuali procedure complementari o di dettaglio da esplicitare nel POS dell'impresa esecutrice. Tali procedure, normalmente, non devono comprendere elementi che costituiscono costo della sicurezza e vanno successivamente validate all'atto della verifica dell'idoneità del POS.

Sono previste procedure: ☒ SI ☐ NO

Lavorazione	Procedura
-------------	-----------

BONIFICA ORDIGNI BELLICI	Deve essere eseguita da ditta specializzata, prima dell'inizio lavori.
--------------------------	--

14. ALLEGATI

- Stralcio planimetrico della zona dell'intervento (zonizzazione)
- Schizzi di rilievo riportanti gli elementi significativi del contesto ambientale
- Documentazione fotografica del luogo dei lavori



15. ALLEGATO I - SCHEDE OPERE PROVVISORIALI





Intavolati	
Categoria	Sicurezza
Descrizione	Realizzazione di protezioni (impalcati) contro la caduta di materiali e persone dall'alto.
Istruzioni operative	
<p>CARATTERISTICHE DI SICUREZZA</p> <p>Le tavole che costituiscono il piano di calpestio di ponti, passerelle, andatoie, impalcati di servizio e di qualunque genere e tipo devono essere ricavate da materiale di qualità e mantenute in perfetta efficienza per l'intera durata dei lavori.</p> <p>Devono essere asciutte e con le fibre che le costituiscono parallele all'asse.</p> <p>Le tavole devono risultare adeguate al carico da sopportare e, in ogni caso, le dimensioni geometriche non possono essere inferiori a cm 4 di spessore e cm 20 di larghezza; di regola, se lunghe m 4, devono appoggiare sempre su 4 traversi.</p> <p>Le tavole devono risultare di spessore non inferiore ai cm 5 se poggianti su soli 3 traversi, come è nel caso dei ponteggi metallici.</p> <p>Non devono presentare nodi passanti che riducano più del 10% la sezione di resistenza.</p> <p>MISURE DI PREVENZIONE</p> <p>Non devono presentare parti a sbalzo oltre agli appoggi eccedenti i cm 20.</p> <p>Nella composizione del piano di calpestio, le loro estremità devono essere sovrapposte per non meno di cm 40 e sempre in corrispondenza di un traverso.</p> <p>Un piano di calpestio può considerarsi utilizzabile a condizione che non disti più di m 2 dall'ordine più alto di ancoraggi.</p> <p>Le tavole messe in opera devono risultare sempre bene accostate fra loro; gli intavolati dei ponteggi in legno devono essere accostati all'opera in costruzione, solo per lavori di finitura è consentito un distacco massimo di 20 cm; per gli intavolati dei ponteggi fissi (ad esempio metallici) è consentito un distacco non superiore a 20 cm.</p> <p>Quando tale distacco risulti superiore può realizzarsi un piano di calpestio esterno ai montanti e poggiante su traversi a sbalzo. Soluzione, questa, contemplata anche in alcune autorizzazioni ministeriali.</p> <p>Le tavole vanno assicurate contro gli spostamenti trasversali e longitudinali, in modo che non possano scostarsi dalla posizione in cui sono state disposte o, nel ponteggio, scivolare sui traversi.</p> <p>Nel ponteggio le tavole di testata vanno assicurate.</p> <p>Nel ponteggio le tavole esterne devono essere a contatto dei montanti.</p> <p>Le tavole costituenti un qualsiasi piano di calpestio non devono essere sollecitate con depositi e carichi superiori al loro grado di resistenza.</p> <p>Il piano di calpestio di ponti, passerelle, andatoie, impalcati di servizio e di qualsiasi genere e tipo, va mantenuto sgombro da materiali e attrezzature non più in uso e se collocato ad una altezza maggiore di m 2, deve essere provvisto su tutti i lati verso il vuoto di un robusto parapetto.</p> <p>ISTRUZIONI PER GLI ADDETTI</p> <p>Verificare con attenzione l'integrità e la completezza dei piani di calpestio, specie degli impalcati del ponteggio.</p> <p>Accertare che tutti gli intavolati ed i piani di calpestio a qualsiasi fine utilizzabili siano raggiungibili in modo sicuro, sia che l'accesso avvenga in modo diretto o con il ricorso a mezzi diversi, la cui rispondenza allo scopo deve risultare idonea.</p> <p>Evitare di rimuovere le tavole dei ponteggi anche se in quel punto i lavori già sono stati completati.</p> <p>Prima di abbandonare il luogo di lavoro ripristinare la situazione di sicurezza originaria se per necessità si sono dovute rimuovere delle tavole.</p> <p>Eseguire la pulizia degli impalcati, posti di lavoro e di passaggio, accumulando il materiale di risulta per poterlo quindi raccogliere ed eliminare.</p> <p>Verificare che gli intavolati, specie quelli dei ponti di servizio, non vengano trasformati in depositi di materiale.</p> <p>Controllare che gli intavolati non siano resi scivolosi dal depositarsi di ghiaccio, polvere e quant'altro.</p> <p>Evitare di correre o saltare sugli intavolati.</p> <p>Procedere ad un controllo accurato degli intavolati quando si prende in carico un cantiere avviato, vale a dire con opere provvisorie già installate o in fase di completamento.</p> <p>Le tavole da utilizzare per piani di calpestio e impalcati che non risultino più in perfette condizioni vanno immediatamente sostituite.</p> <p>Le tavole ritenute ancora idonee all'uso vanno liberate da eventuali chiodi, pulite e conservate in luoghi asciutti e</p>	

ventilati, senza contatto con il terreno.







Segnalare al responsabile di cantiere eventuali non rispondenze a quanto indicato.



Parapetto metallico provvisorio ammorsato con ganascia	
Categoria	Sicurezza
Descrizione	Montaggio di parapetto metallico con ganascia.
Istruzioni operative	
<p>Questo parapetto è composto da un montante e da una ganascia che va serrata e fissata sulla struttura di ancoraggio.</p> <p>Essi debbono possedere i seguenti requisiti specifici:</p> <ul style="list-style-type: none"> - i componenti vanno installati in maniera tale da non consentire al lavoratore di cadere nel vuoto; la ganascia deve essere posizionata alla distanza stabilita dal costruttore; - nei supporti vanno inserite delle tavole di legno della resistenza indicata dal costruttore; - le tavole utilizzate devono essere integre e la loro lunghezza minima deve essere tale da sporgere di almeno di 40 cm rispetto a due campate; - l'altezza del fermapiède dovrà essere almeno pari a 20 cm; - la sequenza delle operazioni di smontaggio del parapetto provvisorio dovrà essere tale da mantenerla il più possibile in opera provvedendo prima allo smontaggio degli elementi orizzontali. <p>MISURE DI PREVENZIONE</p> <p>Vanno previste per evitare la caduta nel vuoto di persone e materiale.</p> <p>Sia i correnti che la tavola fermapiède devono essere applicati dalla parte interna dei montanti o degli appoggi sia quando fanno parte dell'impalcato di un ponteggio che in qualunque altro caso.</p> <p>Piani, piazzole, castelli di tiro e attrezzature varie possono presentare parapetti realizzati con caratteristiche geometriche e dimensionali diverse.</p> <p>Il parapetto con fermapiède va anche applicato sul lato corto, terminale, dell'impalcato, procedendo alla cosiddetta "intestatura" del ponte.</p> <p>Il parapetto con fermapiède va previsto sul lato del ponteggio verso la costruzione quando il distacco da essa superi i cm 20 e non sia possibile realizzare un piano di calpestio esterno, poggiante su traversi a sbalzo, verso l'opera stessa.</p> <p>Il parapetto con fermapiède va previsto ai bordi delle solette che siano a più di m 2 di altezza.</p> <p>Il parapetto con fermapiède va previsto ai bordi degli scavi che siano a più di m 2 di altezza.</p> <p>Il parapetto con fermapiède va previsto nei tratti prospicienti il vuoto di viottoli e scale con gradini ricavate nel terreno o nella roccia quando si superino i m 2 di dislivello.</p> <p>E' considerata equivalente al parapetto, qualsiasi protezione, realizzante condizioni di sicurezza contro la caduta verso i lati aperti non inferiori a quelle presentate dal parapetto stesso.</p> <p>ISTRUZIONI PER GLI ADDETTI</p> <p>Verificare la presenza del parapetto di protezione dove necessario.</p> <p>Verificare la stabilità, la completezza e gli aspetti dimensionali del parapetto di protezione, con particolare riguardo alla consistenza strutturale ed al corretto fissaggio, ottenuto in modo da poter resistere alle sollecitazioni nell'insieme ed in ogni sua parte, tenuto conto delle condizioni ambientali e della sua specifica funzione.</p> <p>Non modificare né, tanto meno, eliminare un parapetto.</p> <p>Segnalare al responsabile del cantiere eventuali non rispondenze a quanto indicato.</p> <p>MANUTENZIONE DEI PARAPETTI PROVVISORI</p> <p>Nei parapetti provvisori è necessario verificare periodicamente lo stato di conservazione dell'attrezzatura, ingrassando le parti di movimento come viti e perni; inoltre una buona conservazione delle parti superficiali elimina possibili pericoli derivanti da indebolimenti dovuti alla corrosione.</p> <p>Eventuali danni devono essere riparati dal fabbricante o da persona qualificata dal fabbricante, altrimenti l'elemento deve essere sostituito. Il personale qualificato deve fornire un parere vincolante al fine del riutilizzo del parapetto provvisorio riparato.</p>	

Ponte su ruote			
Categoria	Servizio		
Descrizione	Il lavoro comprende: - delimitazione e regolamentazione dell'area di montaggio; - deposito provvisorio elementi; - montaggio ponte su ruote; - allontanamento mezzi e sistemazione finale.		
Rischi			
Caduta dall'alto	Probabile	Grave	Alto
Caduta di materiali dall'alto	Probabile	Grave	Alto
Istruzioni operative			
<p>CARATTERISTICHE DI SICUREZZA</p> <p>I ponti a torre su ruote vanno realizzati a regola d'arte da personale competente secondo le istruzioni fornite dal fabbricante, utilizzando buon materiale, risultare idonei allo scopo ed essere mantenuti in efficienza per l'intera durata del lavoro.</p> <p>La stabilità deve essere garantita anche senza la disattivazione delle ruote - prescindendo dal fatto che il ponte sia o meno ad elementi innestati - fino all'altezza e per l'uso cui possono essere adibiti.</p> <p>Nel caso in cui invece la stabilità non sia assicurata contemporaneamente alla mobilità - vale a dire che è necessario disattivare le ruote per garantire l'equilibrio del ponte – i ponti anche se su ruote rientrano nella disciplina relativa alla autorizzazione ministeriale, essendo assimilabili ai ponteggi metallici fissi.</p> <p>Devono avere una base sufficientemente ampia da resistere, con largo margine di sicurezza, ai carichi ed alle oscillazioni cui possono essere sottoposti durante gli spostamenti o per colpi di vento ed in modo che non possano essere ribaltati.</p> <p>L'altezza massima consentita è di m 15, dal piano di appoggio all'ultimo piano di lavoro; i ponti fabbricati secondo le più recenti norme di buona tecnica possono raggiungere l'altezza di 12 m se utilizzati all'interno degli edifici e 8 m se utilizzati all'esterno degli stessi.</p> <p>Per quanto riguarda la portata, non possono essere previsti carichi inferiori a quelli di norma indicati per i ponteggi metallici destinati ai lavori di costruzione.</p> <p>I ponti debbono essere usati esclusivamente per l'altezza per cui sono costruiti, senza aggiunte di sovrastrutture.</p> <p>Sull'elemento di base deve trovare spazio una targa riportante i dati e le caratteristiche salienti del ponte, nonché le indicazioni di sicurezza e d'uso di cui tenere conto.</p>			
Dispositivi di protezione individuale forniti ai lavoratori occupati in cantiere			
<ul style="list-style-type: none">▪ Elmetto di protezione▪ Imbracatura anticaduta			
Segnaletica di cantiere associata all'opera provvisoria			
	Categoria:	Avvertimento	
	Nome:	Caduta materiali dall'alto	
	Descrizione:	Attenzione caduta materiali dall'alto	
	Posizione:	- Nelle aree di azione delle gru. - In corrispondenza delle zone di salita e discesa dei carichi. - Sotto i ponteggi.	
	Categoria:	Avvertimento	
	Nome:	Pericolo di caduta	
	Descrizione:	Pericolo di caduta con dislivello	
	Posizione:	In prossimità dell'apertura a cielo aperto. Nella zona di scavo.	





 <p>VIETATO GETTARE MATERIALI DAI PONTEGGI</p>	Categoria:	Divieto
	Nome:	Vietato gettare materiali dai ponteggi
	Descrizione:	Vietato gettare materiali dai ponteggi
	Posizione:	Sui ponteggi.
 <p>NON SALIRE O SCENDERE DAI PONTEGGI</p>	Categoria:	Divieto
	Nome:	Vietato salire o scendere dai ponteggi
	Descrizione:	Non salire o scendere all'esterno dei ponteggi.
	Posizione:	Sui ponteggi.
	Categoria:	Prescrizione
	Nome:	Imbracatura di sicurezza
	Descrizione:	È obbligatorio usare l'imbracatura di sicurezza
	Posizione:	In prossimità delle lavorazioni come montaggio, smontaggio e manutenzione degli apparecchi di sollevamento (gru in particolare). Montaggio di costruzioni prefabbricate o industrializzate. Lavori dentro pozzi, cisterne e simili.
	Categoria:	Prescrizione
	Nome:	Protezione del cranio
	Descrizione:	È obbligatorio indossare il casco di protezione
	Posizione:	Negli ambienti di lavoro dove esiste pericolo di caduta di materiali dall'alto o di urto con elementi pericolosi.



Ponteggio metallico fisso			
Categoria	Servizio		
Descrizione	Il lavoro comprende: - delimitazione e regolamentazione dell'area di montaggio; - deposito provvisorio elementi; - montaggio ponteggio; - allontanamento mezzi e sistemazione finale.		
Rischi			
Caduta a livello e scivolamento	Poco probabile	Medio	Lieve
Caduta dall'alto	Probabile	Grave	Alto
Caduta di materiali dall'alto	Probabile	Grave	Alto
Istruzioni operative			
<p>I ponteggi metallici, siano essi a tubi e giunti o ad elementi prefabbricati, devono essere allestiti a regola d'arte, secondo le indicazioni del costruttore, con materiale autorizzato, ed essere conservati in efficienza per l'intera durata del lavoro.</p> <p>I ponteggi metallici possono essere impiegati solo se muniti della autorizzazione ministeriale.</p> <p>I ponteggi metallici possono essere impiegati secondo le situazioni previste dall'autorizzazione ministeriale per le quali la stabilità della struttura è assicurata, vale a dire strutture:</p> <ul style="list-style-type: none">- Alte fino a m 20 dal piano di appoggio delle basette all'estradosso del piano di lavoro più alto;- Conformi agli schemi-tipo riportati nella autorizzazione;- Comprendenti un numero complessivo di impalcati non superiore a quello previsto negli schemi-tipo;- Con gli ancoraggi conformi a quelli previsti nella autorizzazione e in ragione di almeno uno ogni mq 22;- Con sovraccarico complessivo non superiore a quello considerato nella verifica di stabilità;- Con i collegamenti bloccati mediante l'attivazione dei dispositivi di sicurezza. <p>Ogni ponteggio deve essere ancorato alla costruzione per mezzo dei sistemi, indicati dai libretti di autorizzazione ministeriale quali: a cravatta, ad anello o a vitone. Eventuali altri sistemi possono essere utilizzati se hanno almeno pari efficacia documentata da indicazioni tecniche e da progettazione.</p> <p>I ponteggi che non rispondono anche ad una soltanto delle precedenti condizioni non garantiscono il livello di sicurezza presupposto nella autorizzazione ministeriale e devono pertanto essere giustificati da una documentazione di calcolo e da un disegno esecutivo aggiuntivi redatti da un ingegnere o architetto iscritto all'albo professionale in allegato al piano di montaggio, uso e smontaggio.</p> <p>Nel caso di ponteggio misto - unione di prefabbricato e tubi e giunti - se la cosa non è esplicitamente prevista dalla autorizzazione ministeriale è necessaria la documentazione di calcolo aggiuntiva.</p> <p>Anche l'installazione sul ponteggio di tabelloni pubblicitari, teloni e reti obbliga alla elaborazione della documentazione di calcolo aggiuntiva.</p> <p>Oltre ai ponteggi, anche le altre opere provvisorie costituite da elementi metallici o di notevole importanza e complessità in rapporto alle dimensioni ed ai sovraccarichi devono essere erette in base ad un progetto comprendente calcolo e disegno esecutivo.</p> <p>Le eventuali modifiche al ponteggio devono restare nell'ambito dello schema-tipo che giustifica l'esenzione dall'obbligo del calcolo.</p> <p>Possono essere autorizzati alla costruzione ed all'impiego ponteggi aventi interesse qualsiasi tra i montanti della stessa fila a condizione che i risultati, adeguatamente verificati delle prove di carico, garantiscano gradi di sicurezza pari a quelli previsti dalle norme di buona tecnica.</p> <p>Tutti gli elementi metallici costituenti il ponteggio devono avere un carico di sicurezza non inferiore a quello indicato nella autorizzazione ministeriale.</p> <p>Tutti gli elementi metallici del ponteggio devono portare impressi, a rilievo o ad incisione, il marchio del fabbricante.</p>			
Dispositivi di protezione individuale forniti ai lavoratori occupati in cantiere			
<ul style="list-style-type: none">▪ Elmetto di protezione▪ Imbracatura anticaduta▪ Scarpe di sicurezza			
Segnaletica di cantiere associata all'opera provvisoria			



	Categoria:	Avvertimento
	Nome:	Caduta materiali dall'alto
	Descrizione:	Attenzione caduta materiali dall'alto
	Posizione:	- Nelle aree di azione delle gru. - In corrispondenza delle zone di salita e discesa dei carichi. - Sotto i ponteggi.
	Categoria:	Avvertimento
	Nome:	Pericolo di caduta
	Descrizione:	Pericolo di caduta con dislivello
	Posizione:	In prossimità dell'apertura a cielo aperto. Nella zona di scavo.
	Categoria:	Divieto
	Nome:	Vietato gettare materiali dai ponteggi
	Descrizione:	Vietato gettare materiali dai ponteggi
	Posizione:	Sui ponteggi.
	Categoria:	Divieto
	Nome:	Vietato salire o scendere dai ponteggi
	Descrizione:	Non salire o scendere all'esterno dei ponteggi.
	Posizione:	Sui ponteggi.
	Categoria:	Prescrizione
	Nome:	Imbracatura di sicurezza
	Descrizione:	È obbligatorio usare l'imbracatura di sicurezza
	Posizione:	In prossimità delle lavorazioni come montaggio, smontaggio e manutenzione degli apparecchi di sollevamento (gru in particolare). Montaggio di costruzioni prefabbricate o industrializzate. Lavori dentro pozzi, cisterne e simili.
	Categoria:	Prescrizione
	Nome:	Protezione del cranio
	Descrizione:	È obbligatorio indossare il casco di protezione
	Posizione:	Negli ambienti di lavoro dove esiste pericolo di caduta di materiali dall'alto o di urto con elementi pericolosi.





Ponti su cavalletti			
Categoria	Servizio		
Descrizione	Realizzazione ed uso di ponti su cavalletti.		
Rischi			
Caduta dall'alto	Probabile	Grave	Alto
Istruzioni operative			
<p>I ponti su cavalletti sono piani di lavoro realizzati con tavole fissate su cavalletti di appoggio non collegati stabilmente fra loro.</p> <p>I ponti su cavalletti devono essere allestiti con buon materiale e a regola d'arte ed essere conservati in efficienza per l'intera durata del lavoro.</p> <p>Non devono essere montati sugli impalcati dei ponteggi, possono essere usati solo per lavori da eseguirsi al suolo o all'interno degli edifici.</p> <p>Non devono avere altezza superiore a m 2.</p> <p>I ponti su cavalletti non devono essere montati sugli impalcati dei ponteggi esterni.</p> <p>I ponti su cavalletti non possono essere usati uno in sovrapposizione all'altro.</p> <p>I montanti non devono essere realizzati con mezzi di fortuna, del tipo scale a pioli, pile di mattoni, sacchi di cemento o cavalletti improvvisati in cantiere.</p> <p>I piedi dei cavalletti devono poggiare sempre su pavimento solido e compatto.</p> <p>La distanza massima fra due cavalletti può essere di m 3,60 se si usano tavole lunghe 4 m con sezione trasversale minima di cm 30 di larghezza e cm 5 di spessore.</p> <p>Per evitare di sollecitare al limite le tavole che costituiscono il piano di lavoro queste devono poggiare sempre su tre cavalletti, obbligatori se si usano tavole lunghe m 4 con larghezza minima di cm 20 e cm 5 di spessore.</p> <p>La larghezza dell'impalcato non deve essere inferiore a cm 90.</p> <p>Le tavole dell'impalcato devono risultare bene accostate fra loro, essere fissate ai cavalletti, non presentare parti a sbalzo superiori a cm 20.</p>			
Dispositivi di protezione individuale forniti ai lavoratori occupati in cantiere			
<div>▪ Imbracatura anticaduta</div>			
Segnaletica di cantiere associata all'opera provvisoria			
	Categoria:	Avvertimento	
	Nome:	Pericolo di caduta	
	Descrizione:	Pericolo di caduta con dislivello	
	Posizione:	In prossimità dell'apertura a cielo aperto. Nella zona di scavo.	
	Categoria:	Divieto	
	Nome:	Vietato salire o scendere dai ponteggi	
	Descrizione:	Non salire o scendere all'esterno dei ponteggi.	
	Posizione:	Sui ponteggi.	
	Categoria:	Prescrizione	
	Nome:	Imbracatura di sicurezza	
	Descrizione:	È obbligatorio usare l'imbracatura di sicurezza	
	Posizione:	In prossimità delle lavorazioni come montaggio, smontaggio e manutenzione degli apparecchi di sollevamento (gru in particolare). Montaggio di costruzioni prefabbricate o industrializzate. Lavori dentro pozzi, cisterne e simili.	



Protezioni aperture nei solai			
Categoria	Sicurezza		
Descrizione	Formazione di protezione delle aperture nei solai.		
Rischi			
Caduta a livello e scivolamento	Poco probabile	Medio	Lieve
Caduta dall'alto	Probabile	Grave	Alto
Caduta di materiali dall'alto	Probabile	Grave	Alto
Istruzioni operative			
<p>CARATTERISTICHE DI SICUREZZA</p> <p>Le protezioni devono essere allestite a regola d'arte utilizzando buon materiale; risultare idonee allo scopo ed essere conservate in efficienza per l'intera durata del lavoro.</p> <p>Le aperture nei solai, nel suolo, nei pavimenti e nelle piattaforme di lavoro, comprese fosse e pozzi, devono essere provviste di solide coperture o protette con parapetti.</p> <p>Quando si ricorra alla copertura con tavole deve essere solidamente fissata in modo da rimanere sempre nella posizione giusta e di resistenza per lo meno non inferiore a quella del piano di calpestio dei ponti di servizio. Se ottenuta con altri materiali deve poter sopportare un carico eguale a quello previsto per il pavimento circostante.</p> <p>MISURE DI PREVENZIONE</p> <p>Le protezioni sono predisposte per evitare la caduta di persone e la precipitazione di cose e materiale nel vuoto.</p> <p>Le protezioni vanno applicate alle aperture di ogni genere e tipo, (asole, botole, fosse, buche).</p> <p>Per le aperture di modeste dimensioni è meglio la copertura; per quelle più grandi è meglio ricorrere alla perimetrazione con parapetto.</p> <p>Qualora le aperture vengano usate per il passaggio di materiali o persone, un lato del parapetto di protezione può essere costituito da una barriera mobile non asportabile, che deve essere aperta soltanto per il tempo necessario al passaggio. La protezione va estesa anche all'area di arrivo/partenza o aggancio/sgancio del carico posta al piano terra.</p> <p>Il vano-scala deve essere coperto con una robusta impalcatura posta all'altezza del pavimento del primo piano a difesa delle persone che transitano al piano terreno contro la caduta dei materiali. È bene, inoltre, allestire impalcati successivi in relazione all'avanzamento dei lavori ed all'altezza della costruzione.</p> <p>Il vano-corsa dell'ascensore deve essere protetto.</p> <p>Gli intavolati di protezione non devono costituire motivo di inciampo.</p> <p>ISTRUZIONI PER GLI ADDETTI</p> <p>Verificare la presenza e l'efficacia delle protezioni alle aperture nel suolo, pavimenti, solai e tutto dove necessario.</p> <p>Non rimuovere le protezioni adottate.</p> <p>Non accatastare materiale di sorta sugli intavolati utilizzati come copertura di protezione.</p> <p>Segnalare al responsabile del cantiere eventuali non rispondenze a quanto indicato.</p>			
Dispositivi di protezione individuale forniti ai lavoratori occupati in cantiere			
<ul style="list-style-type: none">▪ Elmetto di protezione▪ Imbracatura anticaduta▪ Scarpe di sicurezza			
Segnaletica di cantiere associata all'opera provvisoria			
	Categoria:	Avvertimento	
	Nome:	Caduta materiali dall'alto	
	Descrizione:	Attenzione caduta materiali dall'alto	
	Posizione:	<ul style="list-style-type: none">- Nelle aree di azione delle gru.- In corrispondenza delle zone di salita e discesa dei carichi.- Sotto i ponteggi.	

	Categoria:	Avvertimento
	Nome:	Pericolo di caduta
	Descrizione:	Pericolo di caduta con dislivello
	Posizione:	In prossimità dell'apertura a cielo aperto. Nella zona di scavo.
	Categoria:	Divieto
	Nome:	Vietato gettare materiali dai ponteggi
	Descrizione:	Vietato gettare materiali dai ponteggi
	Posizione:	Sui ponteggi.
	Categoria:	Divieto
	Nome:	Vietato salire o scendere dai ponteggi
	Descrizione:	Non salire o scendere all'esterno dei ponteggi.
	Posizione:	Sui ponteggi.
	Categoria:	Prescrizione
	Nome:	Imbracatura di sicurezza
	Descrizione:	È obbligatorio usare l'imbracatura di sicurezza
	Posizione:	In prossimità delle lavorazioni come montaggio, smontaggio e manutenzione degli apparecchi di sollevamento (gru in particolare). Montaggio di costruzioni prefabbricate o industrializzate. Lavori dentro pozzi, cisterne e simili.
	Categoria:	Prescrizione
	Nome:	Protezione del cranio
	Descrizione:	È obbligatorio indossare il casco di protezione
	Posizione:	Negli ambienti di lavoro dove esiste pericolo di caduta di materiali dall'alto o di urto con elementi pericolosi.







Protezioni aperture verso il vuoto			
Categoria	Sicurezza		
Descrizione	Formazione di protezioni (parapetti) delle aperture nelle pareti.		
Rischi			
Caduta dall'alto	Probabile	Grave	Alto
Caduta di materiali dall'alto	Probabile	Grave	Alto
Istruzioni operative			
<p>CARATTERISTICHE DI SICUREZZA</p> <p>Le protezioni devono essere allestite a regola d'arte utilizzando buon materiale; risultare idonee allo scopo ed essere conservate in efficienza per l'intera durata del lavoro.</p> <p>Le aperture nei muri prospicienti il vuoto o vani che abbiano una profondità superiore a m 0,50 devono essere munite di parapetto con tavola fermapiede oppure essere convenientemente sbarrate.</p> <p>MISURE DI PREVENZIONE</p> <p>Le protezioni sono predisposte per evitare la caduta di persone e la precipitazione di cose e materiale nel vuoto.</p> <p>Le protezioni vanno applicate nei casi tipici di: balconi, pianerottoli, vani finestra, vani ascensore e casi simili quando siano insufficienti o assenti i ponteggi al piano.</p> <p>La necessità della protezione permane e, anzi, si fa tanto più grande quando, col graduale aumento delle dimensioni delle aperture verso il vuoto, diminuiscono quelle dei muri, fino a ridursi ai soli pilastri come avviene nelle costruzioni in ca metalliche, oppure fino a scomparire come avviene sul ciglio di coperture piane.</p> <p>Nel caso dei vani e delle rampe delle scale i parapetti provvisori di protezione vanno tenuti in opera, fissati rigidamente a strutture resistenti, fino all'installazione definitiva delle ringhiere ed al completamento delle murature.</p> <p>ISTRUZIONI PER GLI ADDETTI</p> <p>Verificare la presenza efficace delle protezioni alle aperture verso il vuoto tutto dove necessario.</p> <p>Non rimuovere, senza qualificata motivazione, le protezioni.</p> <p>Segnalare al responsabile di cantiere eventuali non rispondenze a quanto indicato.</p>			
Dispositivi di protezione individuale forniti ai lavoratori occupati in cantiere			
<ul style="list-style-type: none">▪ Elmetto di protezione▪ Imbracatura anticaduta			
Segnaletica di cantiere associata all'opera provvisoria			
	Categoria:	Avvertimento	
	Nome:	Caduta materiali dall'alto	
	Descrizione:	Attenzione caduta materiali dall'alto	
	Posizione:	<ul style="list-style-type: none">- Nelle aree di azione delle gru.- In corrispondenza delle zone di salita e discesa dei carichi.- Sotto i ponteggi.	
	Categoria:	Avvertimento	
	Nome:	Pericolo di caduta	
	Descrizione:	Pericolo di caduta con dislivello	
	Posizione:	In prossimità dell'apertura a cielo aperto. Nella zona di scavo.	
	Categoria:	Divieto	
	Nome:	Vietato gettare materiali dai ponteggi	
	Descrizione:	Vietato gettare materiali dai ponteggi	
	Posizione:	Sui ponteggi.	





	Categoria:	Divieto
	Nome:	Vietato salire o scendere dai ponteggi
	Descrizione:	Non salire o scendere all'esterno dei ponteggi.
	Posizione:	Sui ponteggi.
	Categoria:	Prescrizione
	Nome:	Imbracatura di sicurezza
	Descrizione:	È obbligatorio usare l'imbracatura di sicurezza
	Posizione:	In prossimità delle lavorazioni come montaggio, smontaggio e manutenzione degli apparecchi di sollevamento (gru in particolare). Montaggio di costruzioni prefabbricate o industrializzate. Lavori dentro pozzi, cisterne e simili.
	Categoria:	Prescrizione
	Nome:	Protezione del cranio
	Descrizione:	È obbligatorio indossare il casco di protezione
	Posizione:	Negli ambienti di lavoro dove esiste pericolo di caduta di materiali dall'alto o di urto con elementi pericolosi.

Scale a mano			
Categoria	Servizio		
Descrizione	Uso di scale a mano (le scale portatili possono essere in legno, in metallo o a composizione mista. Le scale portatili a mano sono di uso molto comune e vengono generalmente utilizzate per accedere ad una zona di lavoro sopraelevata).		
Rischi			
Caduta dall'alto	Probabile	Grave	Alto
Caduta di materiali dall'alto	Probabile	Grave	Alto
Cesoimento, stritolamento	Poco probabile	Grave	Medio
Movimentazione manuale dei carichi	Poco probabile	Medio	Lieve
Urti, colpi, impatti, compressioni	Improbabile	Medio	Lieve
Istruzioni operative			
<p>Le scale a mano devono essere costruite con materiale adatto alle condizioni di impiego, possono quindi essere in ferro, alluminio o legno, ma devono essere sufficientemente resistenti ed avere dimensioni appropriate all'uso.</p> <p>Le scale in legno devono avere i pioli incastrati nei montanti che devono essere trattenuti con tiranti in ferro applicati sotto i due pioli estremi; le scale lunghe più di 4 m devono avere anche un tirante intermedio.</p> <p>In tutti i casi le scale devono essere provviste di dispositivi antidrucciolo alle estremità inferiori dei due montanti e di elementi di trattenuta o di appoggi antidruccievoli alle estremità superiori.</p> <p>La scala deve sporgere a sufficienza oltre il piano di accesso (è consigliabile che tale sporgenza sia di almeno 1 m), curando la corrispondenza del piolo con lo stesso (è possibile far proseguire un solo montante efficacemente fissato).</p>			
Dispositivi di protezione individuale forniti ai lavoratori occupati in cantiere			
<ul style="list-style-type: none">▪ Elmetto di protezione▪ Imbracatura anticaduta			
Segnaletica di cantiere associata all'opera provvisoria			
	Categoria:	Avvertimento	
	Nome:	Caduta materiali dall'alto	
	Descrizione:	Attenzione caduta materiali dall'alto	
	Posizione:	<ul style="list-style-type: none">- Nelle aree di azione delle gru.- In corrispondenza delle zone di salita e discesa dei carichi.- Sotto i ponteggi.	
	Categoria:	Avvertimento	
	Nome:	Pericolo di caduta	
	Descrizione:	Pericolo di caduta con dislivello	
	Posizione:	In prossimità dell'apertura a cielo aperto. Nella zona di scavo.	
	Categoria:	Divieto	
	Nome:	Vietato gettare materiali dai ponteggi	
	Descrizione:	Vietato gettare materiali dai ponteggi	
	Posizione:	Sui ponteggi.	
	Categoria:	Divieto	
	Nome:	Vietato salire o scendere dai ponteggi	
	Descrizione:	Non salire o scendere all'esterno dei ponteggi.	



	Posizione:	Sui ponteggi.
	Categoria:	Prescrizione
	Nome:	Imbracatura di sicurezza
	Descrizione:	È obbligatorio usare l'imbracatura di sicurezza
	Posizione:	In prossimità delle lavorazioni come montaggio, smontaggio e manutenzione degli apparecchi di sollevamento (gru in particolare). Montaggio di costruzioni prefabbricate o industrializzate. Lavori dentro pozzi, cisterne e simili.
	Categoria:	Prescrizione
	Nome:	Protezione del cranio
	Descrizione:	È obbligatorio indossare il casco di protezione
	Posizione:	Negli ambienti di lavoro dove esiste pericolo di caduta di materiali dall'alto o di urto con elementi pericolosi.

Ponteggio metallico su ruote			
Categoria	Servizio		
Descrizione	Il lavoro comprende: - delimitazione e regolamentazione dell'area di montaggio; - deposito provvisorio elementi; - montaggio ponte su ruote; - allontanamento mezzi e sistemazione finale.		
Rischi			
Caduta a livello e scivolamento	Poco probabile	Medio	Lieve
Caduta dall'alto	Probabile	Grave	Alto
Caduta di materiali dall'alto	Probabile	Grave	Alto
Investimento	Probabile	Grave	Alto
Punture, tagli, abrasioni, ferite	Poco probabile	Lieve	Lieve
Urti, colpi, impatti, compressioni	Improbabile	Medio	Lieve
Istruzioni operative			
<p>Delimitare l'area di lavoro con nastro di segnalazione.</p> <p>Se interessa o è nell'immediata vicinanza della sede stradale, predisporre la necessaria segnaletica stradale, attenendosi alle norme del codice della strada e al regolamento d'attuazione.</p> <p>Vietare l'accesso alle persone non addette ai lavori.</p> <p>Durante le fasi di scarico dei materiali vietare l'avvicinamento del personale e di terzi, mediante avvisi e sbarramenti.</p> <p>Verificare preventivamente la capacità portante della base d'appoggio, eventualmente disporre elementi ripartitori del carico.</p> <p>I ponti a torre su ruote devono essere costituiti da materiali di buona qualità e mantenuti in perfetta efficienza per tutta la durata dei lavori.</p> <p>La stabilità del ponte, con o senza elementi innestati, deve essere garantita anche senza la disattivazione delle ruote, fino all'altezza e per l'uso cui possono essere adibiti.</p> <p>Devono essere dimensionati per resistere ai carichi in essere, alle oscillazioni cui possono essere sottoposti durante gli spostamenti, alle azioni del vento (ribaltamento).</p> <p>Accertare la perfetta planarità e verticalità della struttura e, se possibile, ripartire il carico del ponte sul terreno a mezzo di grossi tavoloni.</p> <p>Il ponte va corredato alla base di dispositivo per il controllo dell'orizzontalità.</p> <p>Non sono ammesse aggiunte di sovrastrutture.</p> <p>All'esterno e per grandi altezze i ponti vanno ancorati alla costruzione almeno ogni due piani.</p> <p>Possono essere privi di ancoraggio se il ponte su ruote sia costruito conformemente alle norme UNI HD 1004, sia fornita dal costruttore la certificazione di superamento delle prove di carico e di rigidità, quando l'altezza non superi i 12 m se utilizzato all'interno di edifici e 8 m se utilizzato all'esterno di edifici.</p> <p>La portata da considerare nel dimensionamento non può essere inferiore a quella per i ponteggi metallici destinati a lavori di costruzione.</p> <p>Per impedirne lo sfilo va previsto un blocco all'innesto degli elementi verticali, correnti e diagonali.</p> <p>Il piano di lavoro deve prevedere un parapetto perimetrale con tavola fermapièda alta almeno cm 15.</p> <p>Sull'elemento di base va inserita una targa che riporti i dati e le caratteristiche salienti del ponte, oltre alle indicazioni di sicurezza e d'uso.</p> <p>Rispettare scrupolosamente le prescrizioni e le indicazioni fornite dal costruttore.</p> <p>Il piano di scorrimento delle ruote deve risultare compatto e livellato.</p> <p>Le ruote devono essere metalliche, di diametro non inferiore a cm 20, di larghezza almeno pari a cm 5 e devono essere corredate di meccanismo di bloccaggio.</p> <p>Cunei, o stabilizzatori, devono bloccare le ruote con il ponte in opera.</p> <p>Per l'accesso ai vari piani di calpestio devono essere utilizzate scale a mano regolamentari.</p> <p>Se le scale presentano una inclinazione superiore a 75° vanno protette con paraschiena, salvo adottare un dispositivo anticaduta da collegare alla cintura di sicurezza.</p> <p>Sono consentite botole di passaggio richiudibili con coperchio praticabile.</p> <p>Verificare che il ponte su ruote sia realmente tale e non rientri nel regime imposto dalla Autorizzazione Ministeriale.</p> <p>Verificare il buono stato di conservazione e manutenzione di elementi, incastri, collegamenti.</p>			

<p>Verificare l'efficacia del blocco ruote</p> <p>Verificare che le linee elettriche aeree si trovino a distanza superiore a m 5.</p> <p>Usare i ripiani in dotazione e non impalcati di fortuna.</p> <p>Predisporre sempre sotto il piano di lavoro un regolare sottoponte a non più di m 2.50.</p> <p>È vietato installare sul ponte apparecchi di sollevamento</p> <p>È vietato effettuare spostamenti con persone sopra</p> <p>Durante il montaggio e l'uso indossare: casco, guanti, calzature di sicurezza e cintura di sicurezza nelle fasi con pericolo di caduta dall'alto.</p>		
Dispositivi di protezione individuale forniti ai lavoratori occupati in cantiere		
<ul style="list-style-type: none"> ▪ Elmetto di protezione ▪ Guanti antitaglio ▪ Imbracatura anticaduta ▪ Scarpe di sicurezza 		
Segnaletica di cantiere associata all'opera provvisoria		
	Categoria:	Avvertimento
	Nome:	Caduta materiali dall'alto
	Descrizione:	Attenzione caduta materiali dall'alto
	Posizione:	<ul style="list-style-type: none"> - Nelle aree di azione delle gru. - In corrispondenza delle zone di salita e discesa dei carichi. - Sotto i ponteggi.
	Categoria:	Avvertimento
	Nome:	Pericolo di caduta
	Descrizione:	Pericolo di caduta con dislivello
	Posizione:	In prossimità dell'apertura a cielo aperto. Nella zona di scavo.
	Categoria:	Divieto
	Nome:	Vietato gettare materiali dai ponteggi
	Descrizione:	Vietato gettare materiali dai ponteggi
	Posizione:	Sui ponteggi.
	Categoria:	Divieto
	Nome:	Vietato l'accesso ai non addetti ai lavori
	Descrizione:	Vietato l'accesso ai non addetti ai lavori
	Posizione:	In prossimità degli accessi all'area di lavoro interdetta.
	Categoria:	Divieto
	Nome:	Vietato passare o sostare nel raggio d'azione dell'escavatore
	Descrizione:	Vietato passare o sostare nell'area dell'escavatore
	Posizione:	
	Categoria:	Divieto
	Nome:	Vietato salire o scendere dai ponteggi
	Descrizione:	Non salire o scendere all'esterno dei ponteggi.
	Posizione:	Sui ponteggi.



 <div>CARRELLI A PASSO D'UOMO</div>	Categoria:	Prescrizione
	Nome:	Carrelli a passo d'uomo
	Descrizione:	Carrelli elevatori che si spostano a passo d'uomo
	Posizione:	All'ingresso del cantiere.
	Categoria:	Prescrizione
	Nome:	Imbracatura di sicurezza
	Descrizione:	È obbligatorio usare l'imbracatura di sicurezza
	Posizione:	In prossimità delle lavorazioni come montaggio, smontaggio e manutenzione degli apparecchi di sollevamento (gru in particolare). Montaggio di costruzioni prefabbricate o industrializzate. Lavori dentro pozzi, cisterne e simili.
 <div>LASCIARE LIBERI I PASSAGGI E LE USCITE</div>	Categoria:	Prescrizione
	Nome:	Lasciare liberi i passaggi e le uscite
	Descrizione:	Lasciare liberi i passaggi e le uscite
	Posizione:	In corrispondenza di passaggi ed uscite.
	Categoria:	Prescrizione
	Nome:	Protezione del cranio
	Descrizione:	È obbligatorio indossare il casco di protezione
	Posizione:	Negli ambienti di lavoro dove esiste pericolo di caduta di materiali dall'alto o di urto con elementi pericolosi.





Parapetto metallico provvisorio universale a vitone	
Categoria	Sicurezza
Descrizione	Montaggio di parapetto metallico provvisorio universale a vitone.
Istruzioni operative	
<p>Istruzioni operative e controlli da effettuare a cura degli addetti</p> <p>Il parapetto deve essere composto da un montante e da un morsetto regolabile azionato da una vite dotato di piastra di fissaggio. Il parapetto va serrato alla struttura che deve essere idonea a sopportare i carichi trasferiti dai supporti principali (montanti).</p> <p>Vengono di seguito elencati alcuni requisiti specifici dei parapetti provvisori di questa tipologia:</p> <ul style="list-style-type: none"> - i componenti vanno installati in maniera tale da non consentire al lavoratore di cadere nel vuoto. - la piastra va fissata alla struttura di ancoraggio. - nei supporti vanno inserite delle tavole di legno della resistenza indicata dal costruttore. - le tavole utilizzate devono essere integre e la loro lunghezza minima deve essere tale da sporgere di almeno di 40 cm rispetto a due campate. - l'altezza del fermapiede dovrà essere almeno pari a 20 cm. - la sequenza delle operazioni di smontaggio del parapetto provvisorio dovrà essere tale da mantenerlo il più possibile in opera provvedendo prima allo smontaggio degli elementi orizzontali. <p>Vanno previste per evitare la caduta nel vuoto di persone e materiale.</p> <p>Sia i correnti che la tavola fermapiede devono essere applicati dalla parte interna dei montanti o degli appoggi sia quando fanno parte dell'impalcato di un ponteggio che in qualunque altro caso.</p> <p>Piani, piazzole, castelli di tiro e attrezzature varie possono presentare parapetti realizzati con caratteristiche geometriche e dimensionali diverse.</p> <p>Il parapetto con fermapiede va anche applicato sul lato corto, terminale, dell'impalcato, procedendo alla cosiddetta "intestatura" del ponte.</p> <p>Il parapetto con fermapiede va previsto sul lato del ponteggio verso la costruzione quando il distacco da essa superi i cm 20 e non sia possibile realizzare un piano di calpestio esterno, poggiante su traversi a sbalzo, verso l'opera stessa.</p> <p>Il parapetto con fermapiede va previsto ai bordi delle solette che siano a più di m 2 di altezza.</p> <p>Il parapetto con fermapiede va previsto ai bordi degli scavi che siano a più di m 2 di altezza.</p> <p>Il parapetto con fermapiede va previsto nei tratti prospicienti il vuoto di viottoli e scale con gradini ricavate nel terreno o nella roccia quando si superino i m 2 di dislivello.</p> <p>E' considerata equivalente al parapetto, qualsiasi protezione, realizzante condizioni di sicurezza contro la caduta verso i lati aperti non inferiori a quelle presentate dal parapetto stesso.</p> <p>Verificare la presenza del parapetto di protezione dove necessario.</p> <p>Verificare la stabilità, la completezza e gli aspetti dimensionali del parapetto di protezione, con particolare riguardo alla consistenza strutturale ed al corretto fissaggio, ottenuto in modo da poter resistere alle sollecitazioni nell'insieme ed in ogni sua parte, tenuto conto delle condizioni ambientali e della sua specifica funzione.</p> <p>Non modificare né, tanto meno, eliminare un parapetto.</p> <p>Segnalare al responsabile del cantiere eventuali anomalie o difetti.</p> <p>Nei parapetti provvisori è necessario verificare periodicamente lo stato di conservazione dell'attrezzatura, ingrassando le parti di movimento come viti e perni; inoltre una buona conservazione delle parti superficiali elimina possibili pericoli derivanti da indebolimenti dovuti alla corrosione.</p> <p>Eventuali danni devono essere riparati dal fabbricante o da persona qualificata dal fabbricante, altrimenti l'elemento deve essere sostituito. Il personale qualificato deve fornire un parere vincolante al fine del riutilizzo del parapetto provvisorio riparato.</p>	



Parasassi (mantovana)			
Categoria	Sicurezza		
Descrizione	Montaggio di mantovana parasassi.		
Rischi			
Caduta di materiali dall'alto	Probabile	Grave	Alto
Istruzioni operative			
<p>CARATTERISTICHE DI SICUREZZA</p> <p>Il parasassi deve essere realizzato con materiale in buone condizioni e mantenuto in efficienza per l'intera durata dei lavori.</p> <p>Il parasassi è costituito da un robusto intavolato inclinato aggettante verso l'esterno, la cui estensione, variabile a seconda del tipo di ponteggio e di autorizzazione, va generalmente da m 1,10 a m 1,50.</p> <p>Lo spessore minimo delle tavole che compongono l'intavolato deve essere di cm 4.</p> <p>Il parasassi può essere sostituito da una chiusura continua in graticci sul fronte del ponteggio, ma solo a condizione che presenti le stesse garanzie di sicurezza oppure operando la completa segregazione dell'area sottostante.</p> <p>MISURE DI PREVENZIONE</p> <p>Il parasassi è predisposto per evitare la caduta nel vuoto di materiale a protezione dei luoghi di stazionamento e transito.</p> <p>Corre lungo tutta l'estensione dell'impalcato di lavoro escluso lo spazio necessario al passaggio di materiali movimentati con apparecchi di sollevamento montati sul ponteggio.</p> <p>Il parasassi va montato all'altezza del solaio di copertura del piano terreno o all'altezza prevista nello schema del ponteggio allegato alla autorizzazione ministeriale, il parasassi va sempre raccordato con un impalcato del ponteggio.</p> <p>Nel caso di costruzioni estese in altezza, generalmente sono da prevedere altri parasassi ogni qualvolta si superi la distanza di m 12 fra il piano di calpestio cui è raccordato il primo e qualsiasi altro impalcato utile.</p> <p>Nei ponteggi del tipo prefabbricato la realizzazione del parasassi è uno di quei casi in cui si deve ricorrere all'utilizzo di elementi a tubo e giunto appartenenti ad altro tipo di ponteggio. L'assemblaggio se risulta contemplato nella autorizzazione ministeriale non necessita di calcolo e disegno appositi.</p> <p>La chiusura frontale del ponteggio mediante teloni, non realizza le stesse condizioni di sicurezza del parasassi e, di conseguenza, non può essere sostitutiva delle anzidette protezioni, pur se trattasi di una sicurezza aggiuntiva che può essere adottata, a condizione che non venga modificata la funzione protettiva del parasassi.</p> <p>ISTRUZIONI PER GLI ADDETTI</p> <p>Verificare la presenza del parasassi dove necessario e previsto.</p> <p>Controllare la sua corretta realizzazione, sia a livello del materiale utilizzato che a livello dimensionale.</p> <p>Non rimuovere parasassi esistenti.</p> <p>Segnalare al responsabile di cantiere eventuali non rispondenze a quanto indicato.</p>			
Dispositivi di protezione individuale forniti ai lavoratori occupati in cantiere			
<ul style="list-style-type: none">Elmetto di protezione			
Segnaletica di cantiere associata all'opera provvisoria			
	Categoria:	Avvertimento	
	Nome:	Caduta materiali dall'alto	
	Descrizione:	Attenzione caduta materiali dall'alto	
	Posizione:	<ul style="list-style-type: none">- Nelle aree di azione delle gru.- In corrispondenza delle zone di salita e discesa dei carichi.- Sotto i ponteggi.	
	Categoria:	Divieto	
	Nome:	Vietato gettare materiali dai ponteggi	
	Descrizione:	Vietato gettare materiali dai ponteggi	
	Posizione:	Sui ponteggi.	





	Categoria:	Prescrizione
	Nome:	Protezione del cranio
	Descrizione:	È obbligatorio indossare il casco di protezione
	Posizione:	Negli ambienti di lavoro dove esiste pericolo di caduta di materiali dall'alto o di urto con elementi pericolosi.

Parapetto metallico provvisorio ammorsato con piastra	
Categoria	Sicurezza
Istruzioni operative	
<p>Questo parapetto è composto da un montante e da una piastra da fissare alla struttura di ancoraggio; la piastra realizza la base, verticale o inclinata, per il fissaggio alla trave di supporto in calcestruzzo armato.</p> <p>Sulla piastra è previsto un innesto per il fissaggio a baionetta del montante dotato delle staffe di supporto dei correnti (superiore, intermedio, inferiore).</p> <p>Vengono di seguito elencati alcuni requisiti specifici dei parapetti provvisori di questa tipologia:</p> <ul style="list-style-type: none"> - i componenti vanno installati in maniera tale da non consentire al lavoratore di cadere nel vuoto; - la piastra va fissata alla struttura di ancoraggio; - nei supporti vanno inserite delle tavole di legno della resistenza indicata dal costruttore; - le tavole utilizzate devono essere integre e la loro lunghezza minima deve essere tale da sporgere di almeno di 40 cm rispetto a due campate; - l'altezza del fermapiè deve essere almeno pari a 20 cm; - la sequenza delle operazioni di smontaggio della protezione dovrà essere tale da mantenerla il più possibile in opera provvedendo prima allo smontaggio degli elementi orizzontali. <p>MISURE DI PREVENZIONE</p> <p>Vanno previste per evitare la caduta nel vuoto di persone e materiale.</p> <p>Sia i correnti che la tavola fermapiè devono essere applicati dalla parte interna dei montanti o degli appoggi sia quando fanno parte dell'impalcato di un ponteggio che in qualunque altro caso.</p> <p>Piani, piazzole, castelli di tiro e attrezzature varie possono presentare parapetti realizzati con caratteristiche geometriche e dimensionali diverse.</p> <p>Il parapetto con fermapiè va anche applicato sul lato corto, terminale, dell'impalcato, procedendo alla cosiddetta "intestatura" del ponte.</p> <p>Il parapetto con fermapiè va previsto sul lato del ponteggio verso la costruzione quando il distacco da essa superi i cm 20 e non sia possibile realizzare un piano di calpestio esterno, poggiante su traversi a sbalzo, verso l'opera stessa.</p> <p>Il parapetto con fermapiè va previsto ai bordi delle solette che siano a più di m 2 di altezza.</p> <p>Il parapetto con fermapiè va previsto ai bordi degli scavi che siano a più di m 2 di altezza.</p> <p>Il parapetto con fermapiè va previsto nei tratti prospicienti il vuoto di viottoli e scale con gradini ricavate nel terreno o nella roccia quando si superino i m 2 di dislivello.</p> <p>E' considerata equivalente al parapetto, qualsiasi protezione, realizzante condizioni di sicurezza contro la caduta verso i lati aperti non inferiori a quelle presentate dal parapetto stesso.</p> <p>ISTRUZIONI PER GLI ADDETTI</p> <p>Verificare la presenza del parapetto di protezione dove necessario.</p> <p>Verificare la stabilità, la completezza e gli aspetti dimensionali del parapetto di protezione, con particolare riguardo alla consistenza strutturale ed al corretto fissaggio, ottenuto in modo da poter resistere alle sollecitazioni nell'insieme ed in ogni sua parte, tenuto conto delle condizioni ambientali e della sua specifica funzione.</p> <p>Non modificare né, tanto meno, eliminare un parapetto.</p> <p>Segnalare al responsabile del cantiere eventuali non rispondenze a quanto indicato.</p> <p>MANUTENZIONE DEI PARAPETTI PROVVISORI</p> <p>Nei parapetti provvisori è necessario verificare periodicamente lo stato di conservazione dell'attrezzatura, ingrassando le parti di movimento come viti e perni; inoltre una buona conservazione delle parti superficiali elimina possibili pericoli derivanti da indebolimenti dovuti alla corrosione.</p> <p>Eventuali danni devono essere riparati dal fabbricante o da persona qualificata dal fabbricante, altrimenti l'elemento deve essere sostituito. Il personale qualificato deve fornire un parere vincolante al fine del riutilizzo del parapetto provvisorio riparato.</p>	

Realizzazione linea di ancoraggio per imbracatura			
Categoria	Sicurezza		
Descrizione	Realizzazione di punti e linee di ancoraggio per agganciare con cordino di ritenuta le imbracature degli operai addetti ai lavori di rimozione della copertura.		
Rischi			
Caduta dall'alto	Probabile	Grave	Alto
Caduta di materiali dall'alto	Probabile	Grave	Alto
Dermatiti, irritazioni cutanee, reazioni allergiche	Poco probabile	Medio	Lieve
Folgorazione per contatto linee elettriche aeree	Probabile	Grave	Alto
Polveri, fibre	Poco probabile	Medio	Lieve
Istruzioni operative			
<p>Istruzioni operative e controlli da effettuare a cura degli addetti</p> <p>Nei lavori in quota qualora non sia possibile allestire opere provvisionali è necessario che i lavoratori utilizzino idonei sistemi di protezione idonei per l'uso specifico composti da diversi elementi, non necessariamente presenti contemporaneamente, conformi alle norme tecniche quali i seguenti:</p> <p>a) assorbitori di energia;</p> <p>b) connettori;</p> <p>c) dispositivo di ancoraggio;</p> <p>d) cordini;</p> <p>e) dispositivi retrattili;</p> <p>f) guide o linee vita flessibili;</p> <p>g) guide o linee vita rigide;</p> <p>h) imbracature.</p> <p>Il sistema di protezione deve essere assicurato, direttamente o mediante connettore lungo una guida o linea vita, a parti stabili delle opere fisse o provvisionali.</p>			
Dispositivi di protezione individuale forniti ai lavoratori occupati in cantiere			
<ul style="list-style-type: none">▪ Elmetto di protezione▪ Facciale con valvola filtrante FFP3▪ Guanti per rischio chimico e microbiologico▪ Imbracatura anticaduta▪ Indumenti da lavoro▪ Occhiali a mascherina			
Segnaletica di cantiere associata all'opera provvisionale			
	Categoria:	Avvertimento	
	Nome:	Caduta materiali dall'alto	
	Descrizione:	Attenzione caduta materiali dall'alto	
	Posizione:	<ul style="list-style-type: none">- Nelle aree di azione delle gru.- In corrispondenza delle zone di salita e discesa dei carichi.- Sotto i ponteggi.	
	Categoria:	Avvertimento	
	Nome:	Pericolo di caduta	
	Descrizione:	Pericolo di caduta con dislivello	
	Posizione:	<p>In prossimità dell'apertura a cielo aperto.</p> <p>Nella zona di scavo.</p>	

 <p>VIETATO GETTARE MATERIALI DAI PONTEGGI</p>	Categoria:	Divieto
	Nome:	Vietato gettare materiali dai ponteggi
	Descrizione:	Vietato gettare materiali dai ponteggi
	Posizione:	Sui ponteggi.
 <p>NON SALIRE O SCENDERE DAI PONTEGGI</p>	Categoria:	Divieto
	Nome:	Vietato salire o scendere dai ponteggi
	Descrizione:	Non salire o scendere all'esterno dei ponteggi.
	Posizione:	Sui ponteggi.
	Categoria:	Prescrizione
	Nome:	Imbracatura di sicurezza
	Descrizione:	È obbligatorio usare l'imbracatura di sicurezza
	Posizione:	In prossimità delle lavorazioni come montaggio, smontaggio e manutenzione degli apparecchi di sollevamento (gru in particolare). Montaggio di costruzioni prefabbricate o industrializzate. Lavori dentro pozzi, cisterne e simili.
	Categoria:	Prescrizione
	Nome:	Protezione del cranio
	Descrizione:	È obbligatorio indossare il casco di protezione
	Posizione:	Negli ambienti di lavoro dove esiste pericolo di caduta di materiali dall'alto o di urto con elementi pericolosi.

Scale doppie			
Categoria	Servizio		
Descrizione	Uso di scale doppie (le scale doppie hanno come caratteristica di poter essere utilizzate indipendentemente ad appoggi esterni).		
Rischi			
Caduta dall'alto	Probabile	Grave	Alto
Caduta di materiali dall'alto	Probabile	Grave	Alto
Cesoimento, stritolamento	Poco probabile	Grave	Medio
Movimentazione manuale dei carichi	Poco probabile	Medio	Lieve
Urti, colpi, impatti, compressioni	Improbabile	Medio	Lieve
Istruzioni operative			
<p>Le scale doppie devono essere costruite con materiale adatto alle condizioni di impiego, possono quindi essere in ferro, alluminio o legno, ma devono essere sufficientemente resistenti ed avere dimensioni appropriate all'uso.</p> <p>Le scale in legno devono avere i pioli incastrati nei montanti che devono essere trattenuti con tiranti in ferro applicati sotto i due pioli estremi; le scale lunghe più di 4 m devono avere anche un tirante intermedio.</p> <p>Le scale doppie non devono superare l'altezza di 5 m.</p> <p>Le scale doppie devono essere provviste di catena o dispositivo analogo che impedisca l'apertura della scala oltre il limite prestabilito di sicurezza.</p> <p>ISTRUZIONI PER GLI ADDETTI</p> <p>PRIMA DELL'USO:</p> <p>È vietata la riparazione dei pioli rotti con listelli di legno chiodati sui montanti.</p> <p>Le scale devono essere utilizzate solo su terreno stabile e in piano.</p> <p>Il sito dove viene installata la scala deve essere sgombro da eventuali materiali e lontano dai passaggi.</p> <p>DURANTE L'USO:</p> <p>Durante gli spostamenti laterali nessun lavoratore deve trovarsi sulla scala.</p> <p>La scala deve essere utilizzata da una sola persona per volta limitando il peso dei carichi da trasportare.</p> <p>La salita e la discesa vanno effettuate con il viso rivolto verso la scala.</p> <p>DOPO L'USO:</p> <p>Controllare periodicamente lo stato di conservazione delle scale provvedendo alla manutenzione necessaria.</p> <p>Le scale non utilizzate devono essere conservate in un luogo riparato dalle intemperie e, possibilmente, sospese ad appositi ganci.</p> <p>Segnalare immediatamente eventuali anomalie riscontrate, in particolare: pioli rotti, gioco fra gli incastri, fessurazioni, carenza dei dispositivi di arresto.</p>			
Dispositivi di protezione individuale forniti ai lavoratori occupati in cantiere			
<ul style="list-style-type: none">▪ Elmetto di protezione▪ Imbracatura anticaduta			
Segnaletica di cantiere associata all'opera provvisoria			
	Categoria:	Avvertimento	
	Nome:	Caduta materiali dall'alto	
	Descrizione:	Attenzione caduta materiali dall'alto	
	Posizione:	<ul style="list-style-type: none">- Nelle aree di azione delle gru.- In corrispondenza delle zone di salita e discesa dei carichi.- Sotto i ponteggi.	
	Categoria:	Avvertimento	
	Nome:	Pericolo di caduta	
	Descrizione:	Pericolo di caduta con dislivello	
	Posizione:	<p>In prossimità dell'apertura a cielo aperto.</p> <p>Nella zona di scavo.</p>	

	Categoria:	Divieto
	Nome:	Vietato gettare materiali dai ponteggi
	Descrizione:	Vietato gettare materiali dai ponteggi
	Posizione:	Sui ponteggi.
	Categoria:	Divieto
	Nome:	Vietato salire o scendere dai ponteggi
	Descrizione:	Non salire o scendere all'esterno dei ponteggi.
	Posizione:	Sui ponteggi.
	Categoria:	Prescrizione
	Nome:	Imbracatura di sicurezza
	Descrizione:	È obbligatorio usare l'imbracatura di sicurezza
	Posizione:	In prossimità delle lavorazioni come montaggio, smontaggio e manutenzione degli apparecchi di sollevamento (gru in particolare). Montaggio di costruzioni prefabbricate o industrializzate. Lavori dentro pozzi, cisterne e simili.
	Categoria:	Prescrizione
	Nome:	Protezione del cranio
	Descrizione:	È obbligatorio indossare il casco di protezione
	Posizione:	Negli ambienti di lavoro dove esiste pericolo di caduta di materiali dall'alto o di urto con elementi pericolosi.

Casseforme metalliche verticali	
Categoria	Costruzione
Descrizione	Realizzazione di casseformi metalliche per pareti.
Istruzioni operative	
<p>L'area destinata alla lavorazione e stoccaggio delle carpenterie deve essere opportunamente delimitata e segnalata in relazione al tipo di lavorazione ed alle modalità di movimentazione dei materiali.</p> <p>I posti di lavoro a carattere continuativo sottoposti al rischio di caduta di materiale dall'alto per la presenza di apparecchi di sollevamento od in prossimità dei ponteggi, devono essere protetti con solido impalcato sovrastante. Lo stoccaggio degli elementi confezionati deve essere realizzato in modo tale da garantire la stabilità al ribaltamento, tenute presenti le eventuali azioni di agenti atmosferici o azioni esterne meccaniche. Le operazioni di aggancio, sollevamento e trasporto devono essere rese agevoli e sicure.</p> <p>L'esecuzione delle operazioni di pulizia, di applicazione di disarmanti, ed operazioni similari, devono essere effettuate in zona appartata, da operatori forniti di idonei DPI e nella zona interessata deve essere impedito l'accesso alle persone non addette alle operazioni stesse.</p> <p>ISTRUZIONI PER GLI ADDETTI</p> <p>Le macchine per il taglio delle tavole sono notevolmente rumorose pertanto, devono esser opportunamente isolate dalle altre zone di lavoro, per evitare l'esposizione a rumore dei non addetti.</p> <p>Durante l'impiego gli addetti devono fare uso dei DPI per la protezione dell'udito.</p> <p>Le carpenterie metalliche assemblate e stoccate a terra devono sempre essere posizionate in modo stabile e sicuro. La posizione coricata è certamente la più stabile, ma non garantisce contro le deformazioni, pertanto è quasi sempre necessario procedere allo stoccaggio verticale dei pannelli.</p> <p>È buona norma utilizzare rastrelliere che consentono di rimuovere un solo pannello senza dover procedere allo sbloccaggio degli altri che devono rimanere ancorati agli elementi di sostegno.</p>	

Scale ad innesti	
Categoria	Servizio
Descrizione	Uso di scale ad innesti.
Istruzioni operative	
<p>La lunghezza della scala in opera non deve superare i 15 m.</p> <p>Per lunghezze superiori agli 8 m devono essere munite di rompitratta.</p> <p>Controllare periodicamente lo stato di conservazione provvedendo alla manutenzione necessaria secondo le indicazioni fornite dal costruttore.</p> <p>Durante l'uso della scala la stessa dovrà essere vincolata con ganci all'estremità superiore o altri sistemi per evitare sbandamenti, slittamenti, rovesciamenti.</p> <p>Segnalare immediatamente eventuali anomalie riscontrate, in particolare: pioli rotti, gioco fra gli incastri, fessurazioni, carenza dei dispositivi antiscivolo e di arresto.</p> <p>L'uso della scala deve essere consentito solo a personale informato e formato sulle modalità corrette di utilizzo.</p>	

Parapetto provvisorio in legno	
Categoria	Sicurezza
Descrizione	Formazione di parapetto regolamentare.
Istruzioni operative	
<p>Questo parapetto è composto da un montante e un morsetto che va serrato alla struttura di legno che deve essere idonea a sopportare i carichi trasferiti dai supporti principali (montanti).</p> <p>Vengono di seguito elencati alcuni requisiti specifici dei parapetti provvisori di questa tipologia:</p> <ul style="list-style-type: none"> - i componenti vanno installati in maniera tale da non consentire al lavoratore di cadere nel vuoto; - nei supporti vanno inserite delle tavole di legno della resistenza indicata dal costruttore; - le tavole utilizzate devono essere integre e la loro lunghezza minima deve essere tale da sporgere di almeno di 40 cm rispetto a due campate; - l'altezza del fermapiè deve essere almeno pari a 20 cm; - la sequenza delle operazioni di smontaggio del parapetto provvisorio dovrà essere tale da mantenerlo il più possibile in opera provvedendo prima allo smontaggio degli elementi orizzontali. <p>MISURE DI PREVENZIONE</p> <p>Vanno previste per evitare la caduta nel vuoto di persone e materiale.</p> <p>Sia i correnti che la tavola fermapiè devono essere applicati dalla parte interna dei montanti o degli appoggi sia quando fanno parte dell'impalcato di un ponteggio che in qualunque altro caso.</p> <p>Piani, piazzole, castelli di tiro e attrezzature varie possono presentare parapetti realizzati con caratteristiche geometriche e dimensionali diverse.</p> <p>Il parapetto con fermapiè va anche applicato sul lato corto, terminale, dell'impalcato, procedendo alla cosiddetta "intestatura" del ponte.</p> <p>Il parapetto con fermapiè va previsto sul lato del ponteggio verso la costruzione quando il distacco da essa superi i cm 20 e non sia possibile realizzare un piano di calpestio esterno, poggiante su traversi a sbalzo, verso l'opera stessa.</p> <p>Il parapetto con fermapiè va previsto ai bordi delle solette che siano a più di m 2 di altezza.</p> <p>Il parapetto con fermapiè va previsto ai bordi degli scavi che siano a più di m 2 di altezza.</p> <p>Il parapetto con fermapiè va previsto nei tratti prospicienti il vuoto di viottoli e scale con gradini ricavate nel terreno o nella roccia quando si superino i m 2 di dislivello.</p> <p>E' considerata equivalente al parapetto, qualsiasi protezione, realizzante condizioni di sicurezza contro la caduta verso i lati aperti non inferiori a quelle presentate dal parapetto stesso.</p> <p>ISTRUZIONI PER GLI ADDETTI</p> <p>Verificare la presenza del parapetto di protezione dove necessario.</p> <p>Verificare la stabilità, la completezza e gli aspetti dimensionali del parapetto di protezione, con particolare riguardo alla consistenza strutturale ed al corretto fissaggio, ottenuto in modo da poter resistere alle sollecitazioni nell'insieme ed in ogni sua parte, tenuto conto delle condizioni ambientali e della sua specifica funzione.</p> <p>Non modificare né, tanto meno, eliminare un parapetto.</p> <p>Segnalare al responsabile del cantiere eventuali non rispondenze a quanto indicato.</p>	





Puntelli metallici	
Categoria	Costruzione
Descrizione	Messa in opera di puntelli metallici.
Istruzioni operative	
<p>PRIMA DELL'USO:</p> <p>Accertarsi della portata.</p> <p>Accertarsi dell'integrità di tutti i componenti.</p> <p>DURANTE L'USO:</p> <p>Ripartire il carico dei puntelli.</p> <p>Posizionare ortogonalmente alla superficie da sostenere.</p> <p>Fissare il puntello alle tavole di ripartizione ed alla casseratura.</p> <p>Verificare l'esatto posizionamento della spina e del dispositivo di regolazione della lunghezza.</p> <p>DOPO L'USO:</p> <p>Verificare l'integrità del puntello.</p>	



16. ALLEGATO II - SCHEDE ATTREZZATURE

Autocarro			
Categoria	Macchine		
Descrizione	Uso di autocarro.		
Rischi			
Inalazione di gas non combustibili (scarichi)	Probabile	Medio	Medio
Interferenze con altri mezzi	Poco probabile	Grave	Medio
Investimento	Probabile	Grave	Alto
Oli minerali e derivati	Improbabile	Medio	Lieve
Punture, tagli, abrasioni, ferite	Poco probabile	Lieve	Lieve
Ribaltamento del mezzo cedimento fondo	Poco probabile	Grave	Medio
Ribaltamento per smottamento ciglio scavo	Poco probabile	Grave	Medio
Rumore	Poco probabile	Medio	Lieve
Vibrazioni	Poco probabile	Medio	Lieve
Istruzioni operative			
<p>PRIMA DELL'USO:</p> <ul style="list-style-type: none">- Verificare accuratamente l'efficienza dei dispositivi frenanti e di tutti i comandi in genere;- Verificare l'efficienza delle luci, dei dispositivi di segnalazione acustici e luminosi;- Garantire la visibilità del posto di guida;- Controllare che i percorsi in cantiere siano adeguati per la stabilità del mezzo;- Verificare la presenza in cabina di un estintore. <p>DURANTE L'USO:</p> <ul style="list-style-type: none">- Segnalare l'operatività del mezzo col girofaro in area di cantiere;- Non trasportare persone all'interno del cassone;- Adeguare la velocità ai limiti stabiliti in cantiere e transitare a passo d'uomo in prossimità dei posti di lavoro;- Richiedere l'aiuto di personale a terra per eseguire le manovre in spazi ristretti o quando la visibilità è incompleta;- Non azionare il ribaltabile con il mezzo in posizione inclinata;- Non superare la portata massima;- Non superare l'ingombro massimo;- Posizionare e fissare adeguatamente il carico in modo che risulti ben distribuito e che non possa subire spostamenti durante il trasporto;- Non caricare materiale sfuso oltre l'altezza delle sponde;- Assicurarsi della corretta chiusura delle sponde;- Durante i rifornimenti di carburante spegnere il motore e non fumare;- Segnalare tempestivamente eventuali gravi guasti. <p>DOPO L'USO:</p> <ul style="list-style-type: none">- Eseguire le operazioni di revisione e manutenzione necessarie al reimpiego, con particolare riguardo per pneumatici e freni, segnalando eventuali anomalie;- Pulire convenientemente il mezzo curando gli organi di comando.			
Dispositivi di protezione individuale forniti ai lavoratori occupati in cantiere			
<ul style="list-style-type: none">▪ Cuffia antirumore▪ Giubbino ad alta visibilità▪ Guanti antitaglio			
Segnaletica di cantiere associata all'attrezzatura			

	Categoria:	Prescrizione
	Nome:	Leggere le istruzioni
	Descrizione:	E' obbligatorio leggere le istruzioni
	Posizione:	

Autocarro con gru			
Categoria	Macchine		
Rischi			
Caduta di materiali dall'alto	Probabile	Grave	Alto
Cedimento parti meccaniche delle macchine	Improbabile	Medio	Lieve
Cesoimento, stritolamento	Poco probabile	Grave	Medio
Folgorazione per contatto linee elettriche aeree	Probabile	Grave	Alto
Inalazione di gas non combustibili (scarichi)	Probabile	Medio	Medio
Investimento	Probabile	Grave	Alto
Oli minerali e derivati	Improbabile	Medio	Lieve
Punture, tagli, abrasioni, ferite	Poco probabile	Lieve	Lieve
Ribaltamento del mezzo cedimento fondo	Poco probabile	Grave	Medio
Rumore	Poco probabile	Medio	Lieve
Urti, colpi, impatti, compressioni	Improbabile	Medio	Lieve
Istruzioni operative			
<p>PRIMA DELL'USO:</p> <ul style="list-style-type: none">- Verificare accuratamente l'efficienza dei dispositivi frenanti e di tutti i comandi in genere;- Verificare l'efficienza delle luci, dei dispositivi di segnalazione acustici e luminosi;- Garantire la visibilità del posto di guida;- Controllare che i percorsi in cantiere siano adeguati per la stabilità del mezzo;- Verificare che nella zona di lavoro non vi siano linee elettriche aeree che possano interferire con le manovre;- Verificare l'integrità dei tubi flessibili e dell'impianto oleodinamico in genere;- Ampliare con apposite plance la superficie di appoggio degli stabilizzatori;- Verificare l'efficienza della gru, compresa la sicura del gancio;- Verificare la presenza in cabina di un estintore. <p>DURANTE L'USO:</p> <ul style="list-style-type: none">- Non trasportare persone all'interno del cassone;- Adeguare la velocità ai limiti stabiliti in cantiere e transitare a passo d'uomo in prossimità dei posti di lavoro;- Non azionare la gru con il mezzo in posizione inclinata;- Non superare la portata massima e del mezzo e dell'apparecchio di sollevamento;- Non superare l'ingombro massimo;- Posizionare e fissare adeguatamente il carico in modo che risulti ben distribuito e che non possa subire spostamenti durante il trasporto;- Assicurarsi della corretta chiusura delle sponde;- Durante i rifornimenti di carburante spegnere il motore e non fumare;- Segnalare tempestivamente eventuali malfunzionamenti o situazioni pericolose;- Utilizzare adeguati accessori di sollevamento;- Mantenere i comandi puliti da grasso, olio, ecc.;- In caso di visibilità insufficiente richiedere l'aiuto di personale per eseguire le manovre. <p>DOPO L'USO:</p> <ul style="list-style-type: none">- Eseguire le operazioni di revisione e manutenzione necessarie al reimpiego a motore spento;- Posizionare correttamente il braccio telescopico e bloccarlo in posizione di riposo;- Pulire convenientemente il mezzo;- Segnalare eventuali guasti.			
Dispositivi di protezione individuale forniti ai lavoratori occupati in cantiere			
<ul style="list-style-type: none">▪ Cuffia antirumore▪ Elmetto di protezione▪ Guanti antitaglio			
Segnaletica di cantiere associata all'attrezzatura			

	Categoria:	Avvertimento
	Nome:	Caduta materiali dall'alto
	Descrizione:	Attenzione caduta materiali dall'alto
	Posizione:	<ul style="list-style-type: none"> - Nelle aree di azione delle gru. - In corrispondenza delle zone di salita e discesa dei carichi. - Sotto i ponteggi.
	Categoria:	Divieto
	Nome:	Vietato l'accesso ai non addetti ai lavori
	Descrizione:	Vietato l'accesso ai non addetti ai lavori
	Posizione:	In prossimità degli accessi all'area di lavoro interdetta.
	Categoria:	Prescrizione
	Nome:	Leggere le istruzioni
	Descrizione:	E' obbligatorio leggere le istruzioni
	Posizione:	
	Categoria:	Prescrizione
	Nome:	Protezione del cranio
	Descrizione:	È obbligatorio indossare il casco di protezione
	Posizione:	Negli ambienti di lavoro dove esiste pericolo di caduta di materiali dall'alto o di urto con elementi pericolosi.





Betoniera a bicchiere			
Categoria	Attrezzature		
Descrizione	Utilizzo di betoniera a bicchiere.		
Rischi			
Contatti con macchinari o organi in moto	Improbabile	Medio	Lieve
Dermatiti, irritazioni cutanee, reazioni allergiche	Poco probabile	Medio	Lieve
Folgorazione per uso attrezzature elettriche	Poco probabile	Medio	Lieve
Getti, schizzi	Poco probabile	Lieve	Lieve
Punture, tagli, abrasioni, ferite	Poco probabile	Lieve	Lieve
Istruzioni operative			
<p>PRIMA DELL'USO:</p> <ul style="list-style-type: none"> - Verificare la presenza ed efficienza delle protezioni: al bicchiere, alla corona, agli organi di trasmissione, agli organi di manovra; - Verificare l'efficienza dei dispositivi di arresto di emergenza; - Verificare la presenza e l'efficienza della protezione sovrastante il posto di manovra (tettoia); - Verificare l'integrità dei collegamenti elettrici e di messa a terra per la parte visibile ed il corretto funzionamento degli interruttori e dispositivi elettrici di alimentazione e manovra. <p>DURANTE L'USO:</p> <ul style="list-style-type: none"> - E' vietato manomettere le protezioni; - E' vietato eseguire operazioni di lubrificazione, pulizia, manutenzione o riparazione sugli organi in movimento; - Nelle betoniere a caricamento automatico accertarsi del fermo macchina prima di eseguire interventi sui sistemi di caricamento o nei pressi di questi; - Nelle betoniere a caricamento manuale le operazioni di carico non devono comportare la movimentazione di carichi troppo pesanti e/o in condizioni disagiate. Pertanto è necessario utilizzare le opportune attrezzature manuali quali pale o secchie. <p>DOPO L'USO:</p> <ul style="list-style-type: none"> - Assicurarsi di aver tolto tensione ai singoli comandi ed all'interruttore generale di alimentazione al quadro; - Lasciare sempre la macchina in perfetta efficienza, curandone la pulizia alla fine dell'uso e l'eventuale lubrificazione; - Ricontrollare la presenza e l'efficienza di tutti i dispositivi di protezione (in quanto alla ripresa del lavoro la macchina potrebbe essere riutilizzata da altra persona). 			
Dispositivi di protezione individuale forniti ai lavoratori occupati in cantiere			
<ul style="list-style-type: none"> ▪ Facciale con valvola filtrante FFP3 ▪ Guanti antitaglio ▪ Guanti per rischio chimico e microbiologico ▪ Indumenti da lavoro ▪ Occhiali a mascherina 			
Segnaletica di cantiere associata all'attrezzatura			
	Categoria:	Avvertimento	
	Nome:	Pericolo di folgorazione	
	Descrizione:		
	Posizione:		
	Categoria:	Divieto	
	Nome:	Vietato eseguire riparazioni	
	Descrizione:		
	Posizione:		

	Categoria:	Divieto
	Nome:	Vietato rimuovere le protezioni
	Descrizione:	Vietato rimuovere le protezioni e i dispositivi di sicurezza
	Posizione:	Sulle macchine aventi dispositivi di protezione.
	Categoria:	Divieto
	Nome:	Vietato spegnere con acqua
	Descrizione:	
	Posizione:	
	Categoria:	Prescrizione
	Nome:	Leggere le istruzioni
	Descrizione:	E' obbligatorio leggere le istruzioni
	Posizione:	



Gru a torre a rotazione alta			
Categoria	Macchine		
Rischi			
Caduta dall'alto	Probabile	Grave	Alto
Caduta di materiali dall'alto	Probabile	Grave	Alto
Folgorazione per contatto linee elettriche aeree	Probabile	Grave	Alto
Getti, schizzi	Poco probabile	Lieve	Lieve
Istruzioni operative			
<p>PRIMA DELL'USO:</p> <ul style="list-style-type: none">- Verificare l'assenza di strutture fisse e/o linee elettriche aeree che possano interferire con la rotazione;- Controllare la stabilità della base d'appoggio;- Verificare l'efficienza della protezione della zavorra (rotazione bassa);- Verificare la chiusura dello sportello del quadro;- Controllare che le vie di corsa della gru siano libere;- Sbloccare i tenaglioni di ancoraggio alle rotaie;- Verificare l'efficienza dei fine corsa elettrici e meccanici, di salita, discesa e traslazioni;- Verificare la presenza del carter al tamburo;- Verificare l'efficienza della pulsantiera;- Verificare il corretto avvolgimento della fune di sollevamento;- Verificare l'efficienza della sicura del gancio;- Verificare l'efficienza del freno della rotazione;- Controllare l'ordine di servizio relativo alle manovre ed alle segnalazioni da effettuare nel caso sussista una situazione di interferenza pianificata con altre gru;- Verificare la presenza in cabina di un estintore. <p>DURANTE L'USO:</p> <ul style="list-style-type: none">- Manovrare la gru da una postazione sicura o dalla cabina;- Avvisare l'inizio della manovra col segnalatore acustico;- Attenersi alle portate indicate dai cartelli;- Eseguire con gradualità le manovre;- Durante lo spostamento dei carichi evitare le aree di lavoro ed i passaggi;- Non eseguire tiri di materiale imbracati o contenuti scorrettamente;- Durante le pause di lavoro ancorare la gru con i tenaglioni e scollegarla elettricamente;- Segnalare tempestivamente eventuali anomalie. <p>DOPO L'USO:</p> <ul style="list-style-type: none">- Rialzare il gancio ed avvicinarlo alla torre;- Scollegare elettricamente la gru;- Ancorare la gru alle rotaie con i tenaglioni.			
Dispositivi di protezione individuale forniti ai lavoratori occupati in cantiere			
<ul style="list-style-type: none">▪ Elmetto di protezione▪ Imbracatura anticaduta▪ Indumenti da lavoro▪ Occhiali a mascherina			
Segnaletica di cantiere associata all'attrezzatura			
	Categoria:	Divieto	
	Nome:	Vietato eseguire riparazioni	
	Descrizione:		
	Posizione:		



 <p>VIETATO L'ACCESSO AI NON ADDETTI AI LAVORI</p>	Categoria:	Divieto
	Nome:	Vietato l'accesso ai non addetti ai lavori
	Descrizione:	Vietato l'accesso ai non addetti ai lavori
	Posizione:	In prossimità degli accessi all'area di lavoro interdetta.
 <p>VIETATO PASSARE E SOSTARE nel raggio di azione della gru</p>	Categoria:	Divieto
	Nome:	Vietato passare e sostare nel raggio di azione della gru
	Descrizione:	Vietato passare e sostare sotto il raggio di azione della gru
	Posizione:	Nell'area di azione della gru.
 <p>NON PASSARE SOTTO I CARICHI SOSPESI</p>	Categoria:	Divieto
	Nome:	Vietato passare sotto i carichi sospesi
	Descrizione:	Non passare o sostare sotto i carichi sospesi, sotto i ponteggi o nel raggio di azione della gru
	Posizione:	Nei pressi degli apparecchi di sollevamento e del ponteggio.
	Categoria:	Divieto
	Nome:	Vietato rimuovere le protezioni
	Descrizione:	Vietato rimuovere le protezioni e i dispositivi di sicurezza
	Posizione:	Sulle macchine aventi dispositivi di protezione.
	Categoria:	Prescrizione
	Nome:	Leggere le istruzioni
	Descrizione:	E' obbligatorio leggere le istruzioni
	Posizione:	
	Categoria:	Prescrizione
	Nome:	Protezione del cranio
	Descrizione:	È obbligatorio indossare il casco di protezione
	Posizione:	Negli ambienti di lavoro dove esiste pericolo di caduta di materiali dall'alto o di urto con elementi pericolosi.



Martello demolitore elettrico			
Categoria	Attrezzature		
Descrizione	Utilizzo del martello demolitore.		
Rischi			
Contatti con macchinari o organi in moto	Improbabile	Medio	Lieve
Folgorazione per uso attrezzature elettriche	Poco probabile	Medio	Lieve
Intercettazione di reti di altre energie	Probabile	Grave	Alto
Intercettazione di reti di distribuzione acqua	Probabile	Medio	Medio
Intercettazione di reti di distribuzione di gas	Probabile	Grave	Alto
Polveri inerti	Probabile	Medio	Medio
Proiezione di schegge e frammenti di materiale	Poco probabile	Lieve	Lieve
Punture, tagli, abrasioni, ferite	Poco probabile	Lieve	Lieve
Rumore	Poco probabile	Medio	Lieve
Urti, colpi, impatti, compressioni	Improbabile	Medio	Lieve
Vibrazioni	Poco probabile	Medio	Lieve
Istruzioni operative			
<p>PRIMA DELL'USO:</p> <ul style="list-style-type: none">- Verificare che l'utensile sia del tipo a doppio isolamento (220 V), o alimentato a bassissima tensione di sicurezza (50V), comunque non collegato a terra;- Verificare l'integrità del cavo e della spina di alimentazione;- Verificare il funzionamento dell'interruttore;- Segnalare la zona esposta a livello di rumorosità elevato;- Utilizzare la punta adeguata al materiale da demolire. <p>DURANTE L'USO:</p> <ul style="list-style-type: none">- Impugnare saldamente l'utensile con le due mani tramite le apposite maniglie;- Eseguire il lavoro in condizioni di stabilità adeguata;- Non intralciare i passaggi con il cavo di alimentazione;- Staccare il collegamento elettrico durante le pause di lavoro. <p>DOPO L'USO:</p> <ul style="list-style-type: none">- Scollegare elettricamente l'utensile;- Controllare l'integrità del cavo d'alimentazione;- Pulire l'utensile;- Segnalare eventuali malfunzionamenti.			
Dispositivi di protezione individuale forniti ai lavoratori occupati in cantiere			
<ul style="list-style-type: none">▪ Cuffia antirumore▪ Elmetto di protezione▪ Facciale con valvola filtrante FFP3▪ Guanti antitaglio▪ Indumenti da lavoro▪ Occhiali a mascherina			
Segnaletica di cantiere associata all'attrezzatura			
	Categoria:	Avvertimento	
	Nome:	Pericolo di folgorazione	
	Descrizione:		
	Posizione:		

	Categoria:	Divieto
	Nome:	Vietato eseguire riparazioni
	Descrizione:	
	Posizione:	
	Categoria:	Divieto
	Nome:	Vietato rimuovere le protezioni
	Descrizione:	Vietato rimuovere le protezioni e i dispositivi di sicurezza
	Posizione:	Sulle macchine aventi dispositivi di protezione.
	Categoria:	Prescrizione
	Nome:	Leggere le istruzioni
	Descrizione:	E' obbligatorio leggere le istruzioni
	Posizione:	
	Categoria:	Prescrizione
	Nome:	Protezione dell'udito
	Descrizione:	È obbligatorio indossare le protezioni dell'udito
	Posizione:	Negli ambienti di lavoro o in prossimità delle lavorazioni la cui rumorosità raggiunge un livello sonoro tale da costituire un rischio di danno per l'udito.

Scale a mano semplici			
Categoria	Attrezzature		
Rischi			
Caduta dall'alto	Probabile	Grave	Alto
Caduta di materiali dall'alto	Probabile	Grave	Alto
Movimentazione manuale dei carichi	Poco probabile	Medio	Lieve
Punture, tagli, abrasioni, ferite	Poco probabile	Lieve	Lieve
Istruzioni operative			
<p>CARATTERISTICHE DI SICUREZZA:</p> <ul style="list-style-type: none">- Le scale a mano devono essere costruite con materiale adatto alle condizioni di impiego, possono quindi essere in ferro, alluminio o legno, ma devono essere sufficientemente resistenti ed avere dimensioni appropriate all'uso;- Le scale in legno devono avere i pioli incastrati nei montanti che devono essere trattenuti con tiranti in ferro applicati sotto i due pioli estremi; le scale lunghe più di 4 m devono avere anche un tirante intermedio;- Le scale devono essere provviste di dispositivi antisdrucchiolo alle estremità inferiori dei due montanti e di elementi di trattenuta o di appoggi antisdrucchiolabili alle estremità superiori, a meno che le estremità superiori siano provviste di dispositivi di trattenuta;- le scale ad elementi innestati non devono superare i 15 m;- le scale ad elementi innestati più lunghe di 8 m devono essere munite di rompitratta. <p>PRIMA DELL'USO:</p> <ul style="list-style-type: none">- La scala deve sporgere a sufficienza oltre il piano di accesso (è consigliabile che tale sporgenza sia di almeno 1 m);- Le scale usate per l'accesso a piani successivi non devono essere poste una in prosecuzione dell'altra;- Le scale poste sul filo esterno di una costruzione od opere provvisorie (ponteggi) devono essere dotate di corrimano-parapetto;- La scala deve distare dalla verticale di appoggio di una misura pari ad 1/4 del dislivello tra il piano di appoggio e quello di arrivo;- È vietata la riparazione dei pioli rotti con listelli di legno chiodati sui montanti;- Le scale posizionate su terreno cedevole vanno appoggiate su un'unica tavola di ripartizione, in modo da garantire la posizione orizzontale dei pioli;- Il sito dove viene installata la scala deve essere sgombro da eventuali materiali e lontano dai passaggi. <p>DURANTE L'USO:</p> <ul style="list-style-type: none">- Le scale non vincolate devono essere trattenute al piede da altra persona;- Durante gli spostamenti laterali nessun lavoratore deve trovarsi sulla scala;- Evitare l'uso di scale eccessivamente sporgenti oltre il piano di arrivo;- La scala deve essere utilizzata da una sola persona per volta limitando il peso dei carichi da trasportare;- Accertarsi di avere in qualsiasi momento un appoggio e una presa sicura in particolare durante il trasposto di pesi;- Quando vengono eseguiti lavori in quota, utilizzando scale ad elementi innestati, una persona deve esercitare da terra una continua vigilanza sulla scala;- La salita e la discesa vanno effettuate con il viso rivolto verso la scala. <p>DOPO L'USO:</p> <ul style="list-style-type: none">- Controllare periodicamente lo stato di conservazione delle scale provvedendo alla manutenzione necessaria;- Le scale non utilizzate devono essere conservate in un luogo riparato dalle intemperie e, possibilmente, sospese ad appositi ganci;- Segnalare immediatamente eventuali anomalie riscontrate, in particolare: pioli rotti, gioco fra gli incastri, fessurazioni, carenza dei dispositivi antiscivolo e di arresto.			
Dispositivi di protezione individuale forniti ai lavoratori occupati in cantiere			
<ul style="list-style-type: none">▪ Elmetto di protezione▪ Guanti antitaglio▪ Imbracatura anticaduta			
Segnaletica di cantiere associata all'attrezzatura			

	Categoria:	Avvertimento
	Nome:	Caduta materiali dall'alto
	Descrizione:	Attenzione caduta materiali dall'alto
	Posizione:	<ul style="list-style-type: none"> - Nelle aree di azione delle gru. - In corrispondenza delle zone di salita e discesa dei carichi. - Sotto i ponteggi.
	Categoria:	Prescrizione
	Nome:	Leggere le istruzioni
	Descrizione:	E' obbligatorio leggere le istruzioni
	Posizione:	
	Categoria:	Prescrizione
	Nome:	Protezione del cranio
	Descrizione:	È obbligatorio indossare il casco di protezione
	Posizione:	Negli ambienti di lavoro dove esiste pericolo di caduta di materiali dall'alto o di urto con elementi pericolosi.





Smerigliatore orbitale o flessibile			
Categoria	Attrezzature		
Rischi			
Contatti con macchinari o organi in moto	Improbabile	Medio	Lieve
Folgorazione per uso attrezzature elettriche	Poco probabile	Medio	Lieve
Polveri, fibre	Poco probabile	Medio	Lieve
Proiezione di schegge e frammenti di materiale	Poco probabile	Lieve	Lieve
Punture, tagli, abrasioni, ferite	Poco probabile	Lieve	Lieve
Rumore	Poco probabile	Medio	Lieve
Vibrazioni	Poco probabile	Medio	Lieve
Istruzioni operative			
<p>PRIMA DELL'USO:</p> <ul style="list-style-type: none">- Verificare che l'utensile sia a doppio isolamento (220 V);- Controllare che il disco sia idoneo al lavoro da eseguire;- Controllare il fissaggio del disco;- Verificare l'integrità delle protezioni del disco e del cavo di alimentazione;- Verificare il funzionamento dell'interruttore. <p>DURANTE L'USO:</p> <ul style="list-style-type: none">- Impugnare saldamente l'utensile per le due maniglie;- Eseguire il lavoro in posizione stabile;- Non intralciare i passaggi con il cavo di alimentazione;- Non manomettere la protezione del disco;- Interrompere l'alimentazione elettrica durante le pause di lavoro;- Verificare l'integrità del cavo e della spina di alimentazione. <p>DOPO L'USO:</p> <ul style="list-style-type: none">- Staccare il collegamento elettrico dell'utensile;- Controllare l'integrità del disco e del cavo di alimentazione;- Pulire l'utensile;- Segnalare eventuali malfunzionamenti.			
Dispositivi di protezione individuale forniti ai lavoratori occupati in cantiere			
<ul style="list-style-type: none">▪ Cuffia antirumore▪ Facciale con valvola filtrante FFP3▪ Guanti antitaglio▪ Indumenti da lavoro▪ Occhiali a mascherina			
Segnaletica di cantiere associata all'attrezzatura			
	Categoria:	Avvertimento	
	Nome:	Pericolo di folgorazione	
	Descrizione:		
	Posizione:		
	Categoria:	Prescrizione	
	Nome:	Leggere le istruzioni	
	Descrizione:	E' obbligatorio leggere le istruzioni	
	Posizione:		

	Categoria:	Prescrizione
	Nome:	Protezione degli occhi
	Descrizione:	E' obbligatorio indossare occhiali con lenti opache
	Posizione:	
	Categoria:	Prescrizione
	Nome:	Protezione dell'udito
	Descrizione:	È obbligatorio indossare le protezioni dell'udito
	Posizione:	Negli ambienti di lavoro o in prossimità delle lavorazioni la cui rumorosità raggiunge un livello sonoro tale da costituire un rischio di danno per l'udito.

Utensili elettrici portatili			
Categoria	Attrezzature		
Descrizione	Utilizzo di utensili elettrici portatili.		
Rischi			
Contatti con macchinari o organi in moto	Improbabile	Medio	Lieve
Folgorazione per uso attrezzature elettriche	Poco probabile	Medio	Lieve
Proiezione di schegge e frammenti di materiale	Poco probabile	Lieve	Lieve
Punture, tagli, abrasioni, ferite	Poco probabile	Lieve	Lieve
Rumore	Poco probabile	Medio	Lieve
Vibrazioni	Poco probabile	Medio	Lieve
Istruzioni operative			
<p>PRIMA DELL'USO:</p> <ul style="list-style-type: none"> - Verificare l'idoneità dell'impianto elettrico di cantiere (dichiarazione di conformità rilasciata da elettricista abilitato); - Verificare l'idoneità della macchina / attrezzatura alla specifica lavorazione (es. grado di protezione IP in ambiente bagnato); - Verificare il corretto collegamento della macchina / attrezzatura alla linea di alimentazione (cavi, interruttori, quadri, ecc.); - Verificare l'integrità delle parti elettriche visibili; - Verificare che il collegamento elettrico avvenga tramite giunto maschio fisso su parte stabile della macchina; - Verificare la presenza di dispositivi contro il riavvio della macchina in caso di interruzione e ripresa dell'alimentazione elettrica. <p>DURANTE L'USO:</p> <ul style="list-style-type: none"> - Tutto il personale non espressamente addetto deve evitare di intervenire su impianti o parti di impianto sotto tensione; - Qualora si presenti una anomalia nell'impianto elettrico è necessario segnalarla immediatamente al responsabile del cantiere; - Il personale non deve compiere, di propria iniziativa, riparazioni o sostituzioni di parti di impianto elettrico; - Disporre con cura i conduttori elettrici, evitando che intralcino i passaggi, che corrano per terra o che possano comunque essere danneggiati; - Non inserire o disinserire macchine o utensili su prese in tensione; - Prima di effettuare l'allacciamento verificare che gli interruttori di manovra della apparecchiatura e quello posto a monte della presa siano "aperti" (macchina ferma e tolta tensione alla presa); - Se la macchina o l'utensile, allacciati e messi in moto, non funzionano o provocano l'intervento di una protezione elettrica (valvola, interruttore automatico o differenziale) è necessario che l'addetto provveda ad informare immediatamente il responsabile del cantiere senza cercare di risolvere il problema autonomamente. <p>DOPO L'USO:</p> <ul style="list-style-type: none"> - Lasciare l'attrezzatura in regolari condizioni di funzionamento; - In caso di riscontrata anomalia informare immediatamente il responsabile di cantiere o mettere fuori servizio in maniera permanente la macchina/attrezzatura. 			
Dispositivi di protezione individuale forniti ai lavoratori occupati in cantiere			
<ul style="list-style-type: none"> ▪ Cuffia antirumore ▪ Guanti antitaglio ▪ Occhiali a mascherina 			
Segnaletica di cantiere associata all'attrezzatura			
	Categoria:	Avvertimento	
	Nome:	Pericolo di folgorazione	
	Descrizione:		
	Posizione:		





	Categoria:	Prescrizione
	Nome:	Leggere le istruzioni
	Descrizione:	E' obbligatorio leggere le istruzioni
	Posizione:	

Elevatore a cavalletto			
Categoria	Attrezzature		
Descrizione	Uso di elevatore a cavalletto.		
Rischi			
Caduta a livello e scivolamento	Poco probabile	Medio	Lieve
Caduta dall'alto	Poco probabile	Grave	Medio
Caduta di materiali dall'alto	Poco probabile	Medio	Lieve
Folgorazione per uso attrezzature elettriche	Improbabile	Medio	Lieve
Urti, colpi, impatti, compressioni	Poco probabile	Medio	Lieve
Istruzioni operative			
<p>PRIMA DELL'USO:</p> <ul style="list-style-type: none">- Verificare la presenza dei parapetti completi sul perimetro del posto di manovra;- Verificare la presenza degli staffoni ribaltabili e della tavola fermapiè da 30 cm nella parte frontale dell'elevatore;- Verificare l'integrità della struttura del cavalletto portante l'argano;- Verificare l'integrità della zavorra, dei contenitori, del contenuto dei cassoni e la presenza del dispositivo di chiusura;- Con ancoraggio: verificare l'efficienza del puntone di reazione o altro tipo di fissaggio in assenza di zavorra;- Verificare la presenza, alle estremità delle rotaie, dei tamponi ammortizzanti;- Verificare l'efficienza della sicura del gancio e dei morsetti fermacorda con redancia;- Verificare l'integrità delle parti elettriche visibili;- Verificare l'efficienza dell'interruttore di linea presso l'elevatore;- Verificare la funzionalità della pulsantiera;- Verificare l'efficienza del fine corsa superiore e del freno per la discesa del carico;- Transennare a terra l'area di tiro. <p>DURANTE L'USO:</p> <ul style="list-style-type: none">- Mantenere abbassati gli staffoni ribaltabili;- Usare l'imbracatura di sicurezza in momentanea assenza degli staffoni ribaltabili;- Usare i contenitori adatti al materiale da sollevare;- Verificare la corretta imbracatura dei carichi e la perfetta chiusura della sicura del gancio;- Non utilizzare la fune dell'elevatore per imbracare carichi;- Segnalare eventuali guasti;- Per l'operatore a terra: non sostare sotto il carico;- Mantenere sgombra la zona di lavoro da materiale che possa provocare inciampo o ostacolare i movimenti. <p>DOPO L'USO:</p> <ul style="list-style-type: none">- Scollegare elettricamente l'elevatore;- Bloccare l'argano sul fine corsa interno della rotaia.			
Dispositivi di protezione individuale forniti ai lavoratori occupati in cantiere			
<ul style="list-style-type: none">▪ Elmetto di protezione▪ Imbracatura anticaduta▪ Scarpe di sicurezza			
Segnaletica di cantiere associata all'attrezzatura			
	Categoria:	Avvertimento	
	Nome:	Caduta materiali dall'alto	
	Descrizione:	Attenzione caduta materiali dall'alto	
	Posizione:	<ul style="list-style-type: none">- Nelle aree di azione delle gru.- In corrispondenza delle zone di salita e discesa dei carichi.- Sotto i ponteggi.	

	Categoria:	Avvertimento
	Nome:	Pericolo di folgorazione
	Descrizione:	
	Posizione:	
	Categoria:	Divieto
	Nome:	Vietato eseguire riparazioni
	Descrizione:	
	Posizione:	
	Categoria:	Divieto
	Nome:	Vietato rimuovere le protezioni
	Descrizione:	Vietato rimuovere le protezioni e i dispositivi di sicurezza
	Posizione:	Sulle macchine aventi dispositivi di protezione.
	Categoria:	Prescrizione
	Nome:	Leggere le istruzioni
	Descrizione:	E' obbligatorio leggere le istruzioni
	Posizione:	
	Categoria:	Prescrizione
	Nome:	Protezione del cranio
	Descrizione:	È obbligatorio indossare il casco di protezione
	Posizione:	Negli ambienti di lavoro dove esiste pericolo di caduta di materiali dall'alto o di urto con elementi pericolosi.



Utensili manuali	
Categoria	Utensili
Istruzioni operative	
Verificare preventivamente che le attrezzature di lavoro messe a disposizione dei lavoratori soddisfino le disposizioni legislative e regolamentari in materia di tutela della sicurezza e dei lavoratori.	

Escavatore			
Categoria	Macchine		
Rischi			
Caduta a livello e scivolamento	Poco probabile	Medio	Lieve
Calore, fiamme, incendio	Poco probabile	Medio	Lieve
Cesoimento, stritolamento	Poco probabile	Grave	Medio
Folgorazione per contatto linee elettriche aeree	Probabile	Grave	Alto
Getti, schizzi	Poco probabile	Lieve	Lieve
Rumore	Poco probabile	Medio	Lieve
Vibrazioni	Poco probabile	Medio	Lieve
Istruzioni operative			
<p>PRIMA DELL'USO:</p> <ul style="list-style-type: none">- Verificare che nella zona di lavoro non vi siano linee elettriche che possano interferire con le manovre;- Controllare i percorsi e le aree di lavoro approntando gli eventuali rafforzamenti;- Controllare l'efficienza dei comandi;- Verificare l'efficienza dei gruppi ottici per le lavorazioni in mancanza di illuminazione;- Verificare che l'avvisatore acustico e il girofaro siano regolarmente funzionanti;- Controllare la chiusura di tutti gli sportelli del vano motore;- Garantire la visibilità del posto di manovra;- Verificare l'integrità dei tubi flessibili e dell'impianto oleodinamico in genere;- Verificare la presenza di una efficace protezione del posto di manovra contro i rischi da ribaltamento (rollbar o robusta cabina). <p>DURANTE L'USO:</p> <ul style="list-style-type: none">- Segnalare l'operatività del mezzo col girofaro;- Chiudere gli sportelli della cabina;- Usare gli stabilizzatori, ove presenti;- Non ammettere a bordo della macchina altre persone;- Nelle fasi di inattività tenere a distanza di sicurezza il braccio dai lavoratori;- Per le interruzioni momentanee di lavoro, prima di scendere dal mezzo, azionare il dispositivo di blocco dei comandi;- Mantenere sgombra e pulita la cabina;- Richiedere l'aiuto di personale a terra per eseguire le manovre in spazi ristretti o quando la visibilità è incompleta;- Durante i rifornimenti di carburante spegnere il motore e non fumare;- Segnalare tempestivamente eventuali gravi anomalie. <p>DOPO L'USO:</p> <ul style="list-style-type: none">- Pulire gli organi di comando da grasso, olio, ecc.;- Posizionare correttamente la macchina, abbassando la benna a terra, inserendo il blocco comandi ed azionando il freno di stazionamento;- Eseguire le operazioni di revisione e manutenzione seguendo le indicazioni del libretto e segnalando eventuali guasti.			
Dispositivi di protezione individuale forniti ai lavoratori occupati in cantiere			
<ul style="list-style-type: none">▪ Cuffia antirumore▪ Indumenti da lavoro▪ Occhiali a mascherina▪ Scarpe di sicurezza			
Segnaletica di cantiere associata all'attrezzatura			



	Categoria:	Divieto
	Nome:	Vietato eseguire riparazioni
	Descrizione:	
	Posizione:	
	Categoria:	Divieto
	Nome:	Vietato passare o sostare nel raggio d'azione dell'escavatore
	Descrizione:	Vietato passare o sostare nell'area dell'escavatore
	Posizione:	Nell'area di azione dell'escavatore.
	Categoria:	Divieto
	Nome:	Vietato rimuovere le protezioni
	Descrizione:	Vietato rimuovere le protezioni e i dispositivi di sicurezza
	Posizione:	Sulle macchine aventi dispositivi di protezione.
	Categoria:	Prescrizione
	Nome:	Leggere le istruzioni
	Descrizione:	E' obbligatorio leggere le istruzioni
	Posizione:	



Pala meccanica caricatrice			
Categoria	Macchine		
Rischi			
Caduta a livello e scivolamento	Poco probabile	Medio	Lieve
Calore, fiamme, incendio	Poco probabile	Medio	Lieve
Cesoimento, stritolamento	Poco probabile	Grave	Medio
Getti, schizzi	Poco probabile	Lieve	Lieve
Polveri, fibre	Poco probabile	Medio	Lieve
Rumore	Poco probabile	Medio	Lieve
Vibrazioni	Poco probabile	Medio	Lieve
Istruzioni operative			
<p>PRIMA DELL'USO:</p> <ul style="list-style-type: none">- Garantire la visibilità del posto di manovra (mezzi con cabina);- Verificare l'efficienza dei gruppi ottici per le lavorazioni in mancanza di illuminazione;- Controllare l'efficienza dei comandi;- Verificare che l'avvisatore acustico, il segnalatore di retromarcia ed il girofaro siano regolarmente funzionanti;- Controllare la chiusura degli sportelli del vano motore;- Verificare l'integrità dei tubi flessibili e dell'impianto oleodinamico in genere;- Controllare i percorsi e le aree di lavoro verificando le condizioni di stabilità per il mezzo;- Verificare la presenza di una efficace protezione del posto di manovra contro i rischi da ribaltamento (rollbar o robusta cabina). <p>DURANTE L'USO:</p> <ul style="list-style-type: none">- Segnalare l'operatività del mezzo col girofaro;- Non ammettere a bordo della macchina altre persone;- Non utilizzare la benna per sollevare o trasportare persone;- Trasportare il carico con la benna abbassata;- Non caricare materiale sfuso sporgente dalla benna;- Adeguare la velocità ai limiti stabiliti in cantiere ed in prossimità dei posti di lavoro transitare a passo d'uomo;- Mantenere sgombro e pulito il posto di guida;- Durante i rifornimenti di carburante spegnere il motore e non fumare;- Segnalare eventuali gravi anomalie. <p>DOPO L'USO:</p> <ul style="list-style-type: none">- Posizionare correttamente la macchina, abbassando la benna a terra e azionando il freno di stazionamento;- Pulire gli organi di comando da grasso, olio, ecc.;- Pulire convenientemente il mezzo;- Eseguire le operazioni di revisione e manutenzione seguendo le indicazioni del libretto e segnalando eventuali guasti.			
Dispositivi di protezione individuale forniti ai lavoratori occupati in cantiere			
<ul style="list-style-type: none">▪ Cuffia antirumore▪ Facciale con valvola filtrante FFP3▪ Indumenti da lavoro▪ Occhiali a mascherina▪ Scarpe di sicurezza			
Segnaletica di cantiere associata all'attrezzatura			
	Categoria:	Divieto	
	Nome:	Vietato eseguire riparazioni	
	Descrizione:		
	Posizione:		



	Categoria:	Divieto
	Nome:	Vietato l'accesso ai non addetti ai lavori
	Descrizione:	Vietato l'accesso ai non addetti ai lavori
	Posizione:	In prossimità degli accessi all'area di lavoro interdetta.
	Categoria:	Divieto
	Nome:	Vietato rimuovere le protezioni
	Descrizione:	Vietato rimuovere le protezioni e i dispositivi di sicurezza
	Posizione:	Sulle macchine aventi dispositivi di protezione.
	Categoria:	Prescrizione
	Nome:	Leggere le istruzioni
	Descrizione:	E' obbligatorio leggere le istruzioni
	Posizione:	

Taglia erba a lame rotante			
Categoria	Macchine		
Rischi			
Calore, fiamme, incendio	Poco probabile	Medio	Lieve
Cesoimento, stritolamento	Poco probabile	Grave	Medio
Getti, schizzi	Poco probabile	Lieve	Lieve
Punture, tagli, abrasioni, ferite	Poco probabile	Lieve	Lieve
Rumore	Poco probabile	Medio	Lieve
Vibrazioni	Poco probabile	Medio	Lieve
Istruzioni operative			
<p>PRIMA DELL'USO:</p> <ul style="list-style-type: none">- Controllare l'efficienza dei comandi e del dispositivo frenante;- Verificare l'efficienza del cassone ribaltabile;- Verificare la presenza dei carter di protezione dell'organo lavoratore;- Verificare la corretta chiusura degli sportelli del vano motore;- Verificare l'area e i percorsi;- In assenza di rollbar evitare l'utilizzo in pendenza laterale. <p>DURANTE L'USO:</p> <ul style="list-style-type: none">- In caso di inceppamento dell'organo lavoratore, spegnere il motore prima di effettuare le operazioni necessarie al reimpiego della macchina;- Non rimuovere i carter di protezione;- Durante i rifornimenti di carburante spegnere il motore e non fumare;- Segnalare eventuali gravi guasti. <p>DOPO L'USO:</p> <ul style="list-style-type: none">- Posizionare la macchina in posizione stabile;- Azionare il freno di stazionamento;- Eseguire le operazioni di revisione e manutenzione necessarie al ripiego della macchina a motore spento, attenendosi alle indicazioni del costruttore, segnalando eventuali malfunzionamenti.			
Dispositivi di protezione individuale forniti ai lavoratori occupati in cantiere			
<ul style="list-style-type: none">▪ Cuffia antirumore▪ Guanti antitaglio▪ Indumenti da lavoro▪ Occhiali a mascherina▪ Scarpe di sicurezza			
Segnaletica di cantiere associata all'attrezzatura			
	Categoria:	Divieto	
	Nome:	Vietato eseguire riparazioni	
	Descrizione:		
	Posizione:		
	Categoria:	Divieto	
	Nome:	Vietato rimuovere le protezioni	
	Descrizione:	Vietato rimuovere le protezioni e i dispositivi di sicurezza	
	Posizione:	Sulle macchine aventi dispositivi di protezione.	



	Categoria:	Prescrizione
	Nome:	Leggere le istruzioni
	Descrizione:	E' obbligatorio leggere le istruzioni
	Posizione:	



Taglia erba ad elica			
Categoria	Attrezzature		
Rischi			
Incendio	Improbabile	Medio	Lieve
Microclima severo per lavori all'aperto	Probabile	Lieve	Lieve
Movimentazione manuale dei carichi	Poco probabile	Medio	Lieve
Proiezione di schegge e frammenti di materiale	Poco probabile	Lieve	Lieve
Punture, tagli, abrasioni, ferite	Poco probabile	Lieve	Lieve
Rumore	Poco probabile	Medio	Lieve
Vibrazioni	Poco probabile	Medio	Lieve
Istruzioni operative			
<p>PRIMA DELL'USO:</p> <ul style="list-style-type: none">- Verificare la funzionalità dei comandi;- Verificare l'efficienza della protezione agli organi di trasmissione;- Verificare l'efficienza della protezione alla lama (elica);- Verificare il corretto fissaggio della lama;- Verificare la presenza di eventuali ostacoli che possano impedire il corretto funzionamento della macchina (es. pietre). <p>DURANTE L'USO:</p> <ul style="list-style-type: none">- Eseguire il rifornimento di carburante a motore spento e non fumare;- Svuotare frequentemente il contenitore dell'erba tagliata;- In caso di inceppamento, spegnere il motore per effettuare la pulizia delle lame;- Non lasciare la macchina in moto senza sorveglianza;- Eseguire le operazioni di taglio in condizioni di stabilità adeguata;- Segnalare eventuali malfunzionamenti. <p>DOPO L'USO:</p> <ul style="list-style-type: none">- Eseguire le operazioni di manutenzione e pulizia della macchina a motore spento, attenendosi alle istruzioni riportate nel libretto di istruzioni;- Segnalare eventuali malfunzionamenti.			
Dispositivi di protezione individuale forniti ai lavoratori occupati in cantiere			
<ul style="list-style-type: none">▪ Cuffia antirumore▪ Giubbotto termico antipioggia e antivento▪ Guanti antitaglio▪ Occhiali a mascherina			
Segnaletica di cantiere associata all'attrezzatura			
	Categoria:	Divieto	
	Nome:	Vietato eseguire riparazioni	
	Descrizione:		
	Posizione:		
	Categoria:	Divieto	
	Nome:	Vietato rimuovere le protezioni	
	Descrizione:	Vietato rimuovere le protezioni e i dispositivi di sicurezza	
	Posizione:	Sulle macchine aventi dispositivi di protezione.	

	Categoria:	Prescrizione
	Nome:	Leggere le istruzioni
	Descrizione:	E' obbligatorio leggere le istruzioni
	Posizione:	
	Categoria:	Prescrizione
	Nome:	Protezione dell'udito
	Descrizione:	È obbligatorio indossare le protezioni dell'udito
	Posizione:	Negli ambienti di lavoro o in prossimità delle lavorazioni la cui rumorosità raggiunge un livello sonoro tale da costituire un rischio di danno per l'udito.



Accessori per sollevamento			
Categoria	Attrezzature		
Rischi			
Schiacciamento per caduta di materiale da apparecchio di sollevamento	Poco probabile	Grave	Medio
Urti, colpi, impatti, compressioni	Improbabile	Medio	Lieve
Istruzioni operative			
<p>PRIMA DELL'USO:</p> <ul style="list-style-type: none">- Verificare l'idoneità dell'accessorio in funzione del tipo di carico, dei punti di presa, del dispositivo di aggancio e delle condizioni atmosferiche;- Verificare la portata dell'accessorio sulla relativa tabella in base all'eventuale configurazione dell'imbracatura;- Verificare l'esistenza della marcatura;- Verificare l'integrità dell'accessorio. <p>DURANTE L'USO:</p> <ul style="list-style-type: none">- Mantenere il controllo diretto o indiretto dell'operazione di aggancio o sgancio del carico;- Utilizzare appositi contenitori per i materiali minuti curando di non riempirli totalmente;- Nell'utilizzare giochi di catene o funi curare che il carico non subisca danneggiamenti tali da provocare cadute di materiale;- Utilizzare il forcone solo se il pallet è sufficientemente robusto ed esistono sistemi adeguati di contenimento della eventuale caduta di materiale;- Accompagnare l'accessorio di sollevamento fuori dalla portata di agganci accidentali. <p>DOPO L'USO:</p> <ul style="list-style-type: none">- Verificare l'integrità dell'accessorio segnalando eventuali danneggiamenti.			
Dispositivi di protezione individuale forniti ai lavoratori occupati in cantiere			
▪ Elmetto di protezione			
Segnaletica di cantiere associata all'attrezzatura			
	Categoria:	Avvertimento	
	Nome:	Pericolo carichi sospesi	
	Descrizione:	attenzione ai carichi sospesi	
	Posizione:	Sulla torre gru. Nelle aree di azione delle gru. In corrispondenza della salita e discesa dei carichi a mezzo di montacarichi.	
	Categoria:	Prescrizione	
	Nome:	Protezione del cranio	
	Descrizione:	È obbligatorio indossare il casco di protezione	
	Posizione:	Negli ambienti di lavoro dove esiste pericolo di caduta di materiali dall'alto o di urto con elementi pericolosi.	



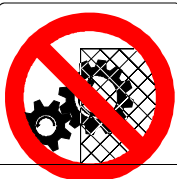

Argano			
Categoria	Attrezzature		
Descrizione	Argano		
Rischi			
Caduta dall'alto	Probabile	Grave	Alto
Caduta di materiali dall'alto	Probabile	Grave	Alto
Contatti con macchinari o organi in moto	Improbabile	Medio	Lieve
Folgorazione per uso attrezzature elettriche	Poco probabile	Medio	Lieve
Punture, tagli, abrasioni, ferite	Poco probabile	Lieve	Lieve
Rumore	Poco probabile	Medio	Lieve
Schiacciamento per caduta di materiale da apparecchio di sollevamento	Poco probabile	Grave	Medio
Istruzioni operative			
<p>PRIMA DELL'USO:</p> <ul style="list-style-type: none">- Verificare la presenza dei parapetti completi sul perimetro del posto di manovra;- Verificare l'integrità della struttura portante l'argano;- Con ancoraggio: verificare l'efficienza del puntone di fissaggio;- Verificare l'efficienza della sicura del gancio e dei morsetti fermafune con redancia;- Verificare l'integrità delle parti elettriche visibili;- Verificare l'efficienza dell'interruttore di linea presso l'elevatore;- Verificare la funzionalità della pulsantiera;- Verificare l'efficienza del fine corsa superiore e del freno per la discesa del carico;- Transennare a terra l'area di tiro. <p>DURANTE L'USO:</p> <ul style="list-style-type: none">- Mantenere abbassati gli staffoni;- Usare la cintura di sicurezza in momentanea assenza degli staffoni;- Usare i contenitori adatti al materiale da sollevare;- Verificare la corretta imbracatura dei carichi e la perfetta chiusura della sicura del gancio;- Non utilizzare la fune dell'elevatore per imbracare carichi;- Segnalare eventuali guasti;- Per l'operatore a terra: non sostare sotto il carico. <p>DOPO L'USO:</p> <ul style="list-style-type: none">- Scollegare elettricamente l'elevatore;- Ritrarre l'elevatore all'interno del solaio.			
Dispositivi di protezione individuale forniti ai lavoratori occupati in cantiere			
<ul style="list-style-type: none">▪ Cuffia antirumore▪ Elmetto di protezione▪ Guanti antitaglio▪ Imbracatura anticaduta			
Segnaletica di cantiere associata all'attrezzatura			
	Categoria:	Avvertimento	
	Nome:	Caduta materiali dall'alto	
	Descrizione:	Attenzione caduta materiali dall'alto	
	Posizione:	<ul style="list-style-type: none">- Nelle aree di azione delle gru.- In corrispondenza delle zone di salita e discesa dei carichi.- Sotto i ponteggi.	

	Categoria:	Avvertimento
	Nome:	Pericolo di folgorazione
	Descrizione:	
	Posizione:	
	Categoria:	Prescrizione
	Nome:	Protezione del cranio
	Descrizione:	È obbligatorio indossare il casco di protezione
	Posizione:	Negli ambienti di lavoro dove esiste pericolo di caduta di materiali dall'alto o di urto con elementi pericolosi.



Trapano elettrico			
Categoria	Attrezzature		
Descrizione	Uso di trapano elettrico.		
Rischi			
Contatti con macchinari o organi in moto	Improbabile	Medio	Lieve
Folgorazione per uso attrezzature elettriche	Poco probabile	Medio	Lieve
Polveri, fibre	Poco probabile	Medio	Lieve
Proiezione di schegge e frammenti di materiale	Poco probabile	Lieve	Lieve
Punture, tagli, abrasioni, ferite	Poco probabile	Lieve	Lieve
Rumore	Poco probabile	Medio	Lieve
Vibrazioni	Poco probabile	Medio	Lieve
Istruzioni operative			
<p>PRIMA DELL'USO:</p> <ul style="list-style-type: none">- Verificare che l'utensile sia a doppio isolamento (220V), o alimentato a bassissima tensione di sicurezza (50V), comunque non collegato elettricamente a terra;- Verificare l'integrità e l'isolamento dei cavi e della spina di alimentazione;- Verificare il funzionamento dell'interruttore;- Controllare il regolare fissaggio della punta. <p>DURANTE L'USO:</p> <ul style="list-style-type: none">- Eseguire il lavoro in condizioni di stabilità adeguata;- Interrompere l'alimentazione elettrica durante le pause di lavoro;- Non intralciare i passaggi con il cavo di alimentazione. <p>DOPO L'USO:</p> <ul style="list-style-type: none">- Staccare il collegamento elettrico dell'utensile;- Pulire accuratamente l'utensile;- Segnalare eventuali malfunzionamenti.			
Dispositivi di protezione individuale forniti ai lavoratori occupati in cantiere			
<ul style="list-style-type: none">▪ Cuffia antirumore▪ Facciale con valvola filtrante FFP3▪ Guanti antitaglio▪ Indumenti da lavoro▪ Occhiali a mascherina			
Segnaletica di cantiere associata all'attrezzatura			
	Categoria:	Avvertimento	
	Nome:	Pericolo di folgorazione	
	Descrizione:		
	Posizione:		
	Categoria:	Divieto	
	Nome:	Vietato eseguire riparazioni	
	Descrizione:		
	Posizione:		
	Categoria:	Divieto	
	Nome:	Vietato rimuovere le protezioni	
	Descrizione:	Vietato rimuovere le protezioni e i dispositivi di sicurezza	



	Posizione:	Sulle macchine aventi dispositivi di protezione.
	Categoria:	Prescrizione
	Nome:	Leggere le istruzioni
	Descrizione:	E' obbligatorio leggere le istruzioni
	Posizione:	
	Categoria:	Prescrizione
	Nome:	Protezione dell'udito
	Descrizione:	È obbligatorio indossare le protezioni dell'udito
	Posizione:	Negli ambienti di lavoro o in prossimità delle lavorazioni la cui rumorosità raggiunge un livello sonoro tale da costituire un rischio di danno per l'udito.

Gruppo elettrogeno			
Categoria	Attrezzature		
Descrizione	Utilizzo di gruppo elettrogeno.		
Rischi			
Calore, fiamme, incendio	Poco probabile	Grave	Medio
Contatti con macchinari o organi in moto	Improbabile	Medio	Lieve
Folgorazione per uso attrezzature elettriche	Poco probabile	Medio	Lieve
Movimentazione manuale dei carichi	Poco probabile	Medio	Lieve
Punture, tagli, abrasioni, ferite	Poco probabile	Lieve	Lieve
Rumore	Poco probabile	Medio	Lieve
Istruzioni operative			
<p>PRIMA DELL'USO:</p> <ul style="list-style-type: none">- Non installare in ambienti chiusi e poco ventilati;- Collegare all'impianto di messa a terra il gruppo elettrogeno;- Distanziare il gruppo elettrogeno dai posti di lavoro;- Verificare il funzionamento dell'interruttore di comando e di protezione;- Verificare l'efficienza della strumentazione. <p>DURANTE L'USO:</p> <ul style="list-style-type: none">- Non aprire o rimuovere gli sportelli;- Per i gruppi elettrogeni privi di interruttore di protezione, alimentare gli utilizzatori interponendo un quadro elettrico a norma;- Eseguire il rifornimento di carburante a motore spento e non fumare;- Segnalare tempestivamente gravi anomalie. <p>DOPO L'USO:</p> <ul style="list-style-type: none">- Staccare l'interruttore e spegnere il motore;- Eseguire le operazioni di manutenzione e revisione a motore spento, segnalando eventuali anomalie;- Per le operazioni di manutenzione attenersi alle indicazioni del libretto.			
Dispositivi di protezione individuale forniti ai lavoratori occupati in cantiere			
<ul style="list-style-type: none">▪ Cuffia antirumore▪ Guanti antitaglio▪ Scarpe di sicurezza			
Segnaletica di cantiere associata all'attrezzatura			
	Categoria:	Avvertimento	
	Nome:	Materiale infiammabile	
	Descrizione:	Pericolo materiale infiammabile	
	Posizione:	Nei depositi di bombole di gas disciolto o compresso (acetilene, idrogeno, metano), di acetone, di alcol etilico, di liquidi detergenti. Nei depositi carburanti. Nei locali con accumulatori elettrici.	
	Categoria:	Avvertimento	
	Nome:	Pericolo di folgorazione	
	Descrizione:		
	Posizione:		

	Categoria:	Divieto
	Nome:	Vietato fumare
	Descrizione:	Vietato fumare
	Posizione:	Nei luoghi ove è esposto è espressamente vietato fumare per motivi igienici o per prevenire gli incendi.
	Categoria:	Divieto
	Nome:	Vietato spegnere con acqua
	Descrizione:	
	Posizione:	
	Categoria:	Prescrizione
	Nome:	Leggere le istruzioni
	Descrizione:	E' obbligatorio leggere le istruzioni
	Posizione:	
	Categoria:	Prescrizione
	Nome:	Protezione dell'udito
	Descrizione:	È obbligatorio indossare le protezioni dell'udito
	Posizione:	Negli ambienti di lavoro o in prossimità delle lavorazioni la cui rumorosità raggiunge un livello sonoro tale da costituire un rischio di danno per l'udito.





Martello demolitore pneumatico			
Categoria	Attrezzature		
Descrizione	Utilizzo del martello demolitore pneumatico.		
Rischi			
Contatti con macchinari o organi in moto	Improbabile	Medio	Lieve
Folgorazione per uso attrezzature elettriche	Poco probabile	Medio	Lieve
Intercettazione di reti di altre energie	Probabile	Grave	Alto
Intercettazione di reti di distribuzione di gas	Probabile	Grave	Alto
Polveri inerti	Probabile	Medio	Medio
Proiezione di schegge e frammenti di materiale	Poco probabile	Lieve	Lieve
Punture, tagli, abrasioni, ferite	Poco probabile	Lieve	Lieve
Rumore	Poco probabile	Medio	Lieve
Urti, colpi, impatti, compressioni	Improbabile	Medio	Lieve
Vibrazioni	Poco probabile	Medio	Lieve
Istruzioni operative			
<p>PRIMA DELL'USO:</p> <ul style="list-style-type: none">- Verificare la presenza e l'efficienza della cuffia antirumore;- Verificare l'efficienza del dispositivo di comando;- Controllare le connessioni tra tubi di alimentazione ed utensile;- Segnalare la zona esposta a livello di rumorosità elevato. <p>DURANTE L'USO:</p> <ul style="list-style-type: none">- Impugnare saldamente l'utensile;- Eseguire il lavoro in condizioni di stabilità adeguata;- Utilizzare il martello senza forzature;- Evitare turni di lavoro prolungati e continui;- Interrompere l'afflusso dell'aria nelle pause di lavoro e scaricare la tubazione;- Segnalare tempestivamente eventuali malfunzionamenti. <p>DOPO L'USO:</p> <ul style="list-style-type: none">- Disattivare il compressore e scaricare il serbatoio dell'aria;- Scollegare i tubi di alimentazione dell'aria;- Controllare l'integrità dei tubi di adduzione dell'aria.			
Dispositivi di protezione individuale forniti ai lavoratori occupati in cantiere			
<ul style="list-style-type: none">▪ Cuffia antirumore▪ Elmetto di protezione▪ Facciale con valvola filtrante FFP3▪ Guanti antitaglio▪ Indumenti da lavoro▪ Occhiali a mascherina			
Segnaletica di cantiere associata all'attrezzatura			
	Categoria:	Avvertimento	
	Nome:	Pericolo di folgorazione	
	Descrizione:		
	Posizione:		



	Categoria:	Divieto
	Nome:	Vietato eseguire riparazioni
	Descrizione:	
	Posizione:	
	Categoria:	Prescrizione
	Nome:	Leggere le istruzioni
	Descrizione:	E' obbligatorio leggere le istruzioni
	Posizione:	
	Categoria:	Prescrizione
	Nome:	Protezione dell'udito
	Descrizione:	È obbligatorio indossare le protezioni dell'udito
	Posizione:	Negli ambienti di lavoro o in prossimità delle lavorazioni la cui rumorosità raggiunge un livello sonoro tale da costituire un rischio di danno per l'udito.



Pistola per intonaci			
Categoria	Attrezzature		
Rischi			
Contatti con macchinari o organi in moto	Improbabile	Medio	Lieve
Contatto con sostanze chimiche	Poco probabile	Medio	Lieve
Contusioni e abrasioni sul corpo per rottura componenti in pressione	Poco probabile	Medio	Lieve
Dermatiti, irritazioni cutanee, reazioni allergiche	Poco probabile	Medio	Lieve
Folgorazione per uso attrezzature elettriche	Poco probabile	Medio	Lieve
Getti, schizzi	Poco probabile	Lieve	Lieve
Movimentazione manuale dei carichi	Poco probabile	Medio	Lieve
Punture, tagli, abrasioni, ferite	Poco probabile	Lieve	Lieve
Rumore	Poco probabile	Medio	Lieve
Urti, colpi, impatti, compressioni	Improbabile	Medio	Lieve
Vibrazioni	Poco probabile	Medio	Lieve
Istruzioni operative			
<p>PRIMA DELL'USO:</p> <ul style="list-style-type: none">- Verificare la pulizia dell'ugello e delle tubazioni;- Controllare le connessioni tra tubi di alimentazione e pistola. <p>DURANTE L'USO:</p> <ul style="list-style-type: none">- Segnalare la zona d'intervento esposta a livello di rumorosità elevato;- Interrompere l'afflusso dell'aria nelle pause di lavoro. <p>DOPO L'USO:</p> <ul style="list-style-type: none">- Spegnere il compressore e chiudere i rubinetti;- Scaricare l'aria residua e staccare l'utensile dal compressore;- Pulire accuratamente l'utensile e le tubazioni;- Segnalare eventuali malfunzionamenti.			
Dispositivi di protezione individuale forniti ai lavoratori occupati in cantiere			
<ul style="list-style-type: none">▪ Cuffia antirumore▪ Elmetto di protezione▪ Facciale con valvola filtrante FFP3▪ Guanti antitaglio▪ Guanti per rischio chimico e microbiologico▪ Indumenti da lavoro▪ Occhiali a mascherina			
Segnaletica di cantiere associata all'attrezzatura			
	Categoria:	Avvertimento	
	Nome:	Pericolo di folgorazione	
	Descrizione:		
	Posizione:		
	Categoria:	Divieto	
	Nome:	Vietato eseguire riparazioni	
	Descrizione:		
	Posizione:		



	Categoria:	Divieto
	Nome:	Vietato rimuovere le protezioni
	Descrizione:	Vietato rimuovere le protezioni e i dispositivi di sicurezza
	Posizione:	Sulle macchine aventi dispositivi di protezione.
	Categoria:	Prescrizione
	Nome:	Leggere le istruzioni
	Descrizione:	E' obbligatorio leggere le istruzioni
	Posizione:	
	Categoria:	Prescrizione
	Nome:	Protezione dell'udito
	Descrizione:	È obbligatorio indossare le protezioni dell'udito
	Posizione:	Negli ambienti di lavoro o in prossimità delle lavorazioni la cui rumorosità raggiunge un livello sonoro tale da costituire un rischio di danno per l'udito.

Sega circolare per laterizi (clipper)			
Categoria	Attrezzature		
Descrizione	Utilizzo di clipper (sega circolare a pendolo).		
Rischi			
Caduta a livello e scivolamento	Improbabile	Lieve	Non significativo
Folgorazione per uso attrezzature elettriche	Poco probabile	Medio	Lieve
Polveri, fibre	Probabile	Lieve	Lieve
Punture, tagli, abrasioni, ferite	Poco probabile	Grave	Medio
Rumore	Poco probabile	Medio	Lieve
Urti, colpi, impatti, compressioni	Improbabile	Medio	Lieve
Vibrazioni	Poco probabile	Medio	Lieve
Istruzioni operative			
<p>PRIMA DELL'USO:</p> <ul style="list-style-type: none">- Posizionare stabilmente la macchina;- Verificare l'integrità delle parti elettriche visibili;- Verificare l'efficienza del dispositivo contro il riavvio del motore in seguito ad un'interruzione e ritorno dell'energia elettrica (bobina di sgancio);- Verificare l'efficienza delle protezioni laterali, della lama e del carter della cinghia;- Verificare l'efficienza del carrellino portapezzo;- Riempire il contenitore dell'acqua;- Illuminare a sufficienza l'area di lavoro;- Non intralciare i passaggi con il cavo di alimentazione. <p>DURANTE L'USO:</p> <ul style="list-style-type: none">- Mantenere l'area di lavoro sgombra da materiale di scarto;- Scollegare l'alimentazione elettrica durante le pause;- Segnalare tempestivamente eventuali malfunzionamenti;- Indossare indumenti aderenti al corpo senza parti svolazzanti. <p>DOPO L'USO:</p> <ul style="list-style-type: none">- Interrompere l'alimentazione della macchina;- Eseguire le operazioni di revisione, manutenzione e pulizia necessarie al reimpiego con la macchina scollegata elettricamente;- Per la manutenzione attenersi alle indicazioni del libretto.			
Dispositivi di protezione individuale forniti ai lavoratori occupati in cantiere			
<ul style="list-style-type: none">▪ Cuffia antirumore▪ Elmetto di protezione▪ Facciale con valvola filtrante FFP3▪ Guanti antitaglio▪ Indumenti da lavoro▪ Occhiali a mascherina▪ Scarpe di sicurezza			
Segnaletica di cantiere associata all'attrezzatura			
	Categoria:	Avvertimento	
	Nome:	Pericolo di folgorazione	
	Descrizione:		
	Posizione:		

	Categoria:	Divieto
	Nome:	Vietato eseguire riparazioni
	Descrizione:	
	Posizione:	
	Categoria:	Divieto
	Nome:	Vietato rimuovere le protezioni
	Descrizione:	Vietato rimuovere le protezioni e i dispositivi di sicurezza
	Posizione:	Sulle macchine aventi dispositivi di protezione.
	Categoria:	Prescrizione
	Nome:	Leggere le istruzioni
	Descrizione:	E' obbligatorio leggere le istruzioni
	Posizione:	
	Categoria:	Prescrizione
	Nome:	Protezione degli occhi
	Descrizione:	E' obbligatorio indossare occhiali con lenti opache
	Posizione:	
	Categoria:	Prescrizione
	Nome:	Protezione dell'udito
	Descrizione:	È obbligatorio indossare le protezioni dell'udito
	Posizione:	Negli ambienti di lavoro o in prossimità delle lavorazioni la cui rumorosità raggiunge un livello sonoro tale da costituire un rischio di danno per l'udito.



Avvitatore a batteria			
Categoria	Attrezzature		
Rischi			
Proiezione di schegge e frammenti di materiale	Poco probabile	Lieve	Lieve
Punture, tagli, abrasioni, ferite	Poco probabile	Lieve	Lieve
Rumore	Poco probabile	Medio	Lieve
Istruzioni operative			
<p>PRIMA DELL'USO:</p> <ul style="list-style-type: none">- Verificare la funzionalità dell'utensile;- Verificare che l'utensile sia di conformazione adatta. <p>DURANTE L'USO:</p> <ul style="list-style-type: none">- Segnalare eventuali malfunzionamenti. <p>DOPO L'USO:</p> <ul style="list-style-type: none">- non abbandonare l'utensile in zone di passaggio o di transito.			
Dispositivi di protezione individuale forniti ai lavoratori occupati in cantiere			
<ul style="list-style-type: none">▪ Cuffia antirumore▪ Guanti antitaglio▪ Occhiali a mascherina			
Segnaletica di cantiere associata all'attrezzatura			
	Categoria:	Prescrizione	
	Nome:	Leggere le istruzioni	
	Descrizione:	E' obbligatorio leggere le istruzioni	
	Posizione:		
	Categoria:	Prescrizione	
	Nome:	Protezione degli occhi con lenti opache	
	Descrizione:	E' obbligatorio indossare occhiali con lenti opache	
	Posizione:	Negli ambienti di lavoro, in prossimità di una lavorazione o presso le macchine ove esiste pericolo di offesa agli occhi (operazioni di saldatura ossiacetilenica ed elettrica, molatura, lavori alle macchine utensili, da scalpellino, impiego di acidi ecc.).	
	Categoria:	Prescrizione	
	Nome:	Protezione dell'udito	
	Descrizione:	È obbligatorio indossare le protezioni dell'udito	
	Posizione:	Negli ambienti di lavoro o in prossimità delle lavorazioni la cui rumorosità raggiunge un livello sonoro tale da costituire un rischio di danno per l'udito.	

Cannello per guaina			
Categoria	Attrezzature		
Descrizione	Uso di cannello e bombola per guaine impermeabilizzanti.		
Rischi			
Calore e fiamme per uso cannello	Probabile	Medio	Medio
Esplosione	Poco probabile	Grave	Medio
Fumi	Poco probabile	Medio	Lieve
Gas, vapori	Poco probabile	Medio	Lieve
Movimentazione manuale dei carichi	Poco probabile	Medio	Lieve
Rumore	Poco probabile	Medio	Lieve
Istruzioni operative			
<p>PRIMA DELL'USO:</p> <ul style="list-style-type: none">- Verificare l'integrità dei tubi in gomma e le connessioni tra bombola e cannello;- Verificare la funzionalità del riduttore di pressione. <p>DURANTE L'USO:</p> <ul style="list-style-type: none">- Allontanare eventuali materiali infiammabili;- Evitare di usare la fiamma libera in corrispondenza del tubo e della bombola del gas;- Tenere la bombola nei pressi del posto di lavoro ma lontano da fonti di calore;- Tenere la bombola in posizione verticale;- Nelle pause di lavoro, spegnere la fiamma e chiudere l'afflusso del gas;- E' opportuno tenere un estintore sul posto di lavoro. <p>DOPO L'USO:</p> <ul style="list-style-type: none">- Spegnere la fiamma chiudendo le valvole d'afflusso del gas;- Riporre la bombola nel deposito di cantiere;- Segnalare malfunzionamenti.			
Dispositivi di protezione individuale forniti ai lavoratori occupati in cantiere			
<ul style="list-style-type: none">▪ Cuffia antirumore▪ Facciale con valvola filtrante FFP3▪ Grembiule di protezione per lavori di saldatura▪ Guanti contro il calore▪ Guanti per rischio chimico e microbiologico▪ Indumenti da lavoro▪ Occhiali a mascherina			
Segnaletica di cantiere associata all'attrezzatura			
	Categoria:	Antincendio	
	Nome:	Estintore	
	Descrizione:	Estintore	
	Posizione:		
	Categoria:	Avvertimento	
	Nome:	Materiale infiammabile	
	Descrizione:	Pericolo materiale infiammabile	
	Posizione:	Nei depositi di bombole di gas disciolto o compresso (acetilene, idrogeno, metano), di acetone, di alcol etilico, di liquidi detergenti. Nei depositi carburanti. Nei locali con accumulatori elettrici.	



	Categoria:	Prescrizione
	Nome:	Leggere le istruzioni
	Descrizione:	E' obbligatorio leggere le istruzioni
	Posizione:	
	Categoria:	Prescrizione
	Nome:	Protezione dell'udito
	Descrizione:	È obbligatorio indossare le protezioni dell'udito
	Posizione:	Negli ambienti di lavoro o in prossimità delle lavorazioni la cui rumorosità raggiunge un livello sonoro tale da costituire un rischio di danno per l'udito.

Martello			
Categoria	Utensili		
Rischi			
Proiezione di schegge e frammenti di materiale	Poco probabile	Lieve	Lieve
Punture, tagli, abrasioni, ferite	Poco probabile	Lieve	Lieve
Istruzioni operative			
<p>PRIMA DELL'USO</p> <ul style="list-style-type: none">- preferire attrezzi di buona qualità, onde evitare errori di mira che costituiscono cause di infortunio, per cui verificare che le fibre del manico, se in legno, siano parallele al suo asse;- verificare che il manico sia perfettamente incastrato nell'occhio del martello;- preferire manici aventi superficie liscia, ma non verniciata;- scegliere manici ergonomici. <p>MODALITÀ D'USO</p> <ul style="list-style-type: none">- afferrare il manico in modo tale da avere un lieve gioco nel palmo della mano;- il movimento di battuta deve avvenire con l'articolazione del polso.			
Dispositivi di protezione individuale forniti ai lavoratori occupati in cantiere			
<ul style="list-style-type: none">▪ Guanti antitaglio▪ Occhiali a mascherina			

Cacciavite			
Categoria	Utensili		
Rischi			
Punture, tagli, abrasioni, ferite	Poco probabile	Lieve	Lieve
Istruzioni operative			
PRIMA DELL'USO - verificare l'efficienza della punta; - verificare che lo spessore e la larghezza siano adatti all'intaglio della vite. MODALITÀ D'USO - evitare di serrare o allentare pezzi tenuti direttamente in mano.			
Dispositivi di protezione individuale forniti ai lavoratori occupati in cantiere			
▪ Guanti antitaglio			

Compressore			
Categoria	Attrezzature		
Rischi			
Contusioni e abrasioni sul corpo per rottura componenti in pressione	Poco probabile	Medio	Lieve
Folgorazione per uso attrezzature elettriche	Poco probabile	Medio	Lieve
Movimentazione manuale dei carichi	Poco probabile	Medio	Lieve
Oli minerali e derivati	Improbabile	Medio	Lieve
Punture, tagli, abrasioni, ferite	Poco probabile	Lieve	Lieve
Rumore	Poco probabile	Medio	Lieve
Istruzioni operative			
<p>PRIMA DELL'USO:</p> <ul style="list-style-type: none">- Posizionare la macchina in luoghi sufficientemente areati;- Sistemare in posizione stabile il compressore;- Allontanare dalla macchina materiali infiammabili;- Verificare la funzionalità della strumentazione;- Controllare l'integrità dell'isolamento acustico;- Verificare l'efficienza del filtro di trattenuta per acqua e particelle d'olio;- Verificare l'efficienza del filtro dell'aria aspirata;- Verificare le connessioni dei tubi e la presenza dei dispositivi di trattenuta. <p>DURANTE L'USO:</p> <ul style="list-style-type: none">- Aprire il rubinetto dell'aria prima dell'accensione e mantenerlo aperto fino al raggiungimento dello stato di regime del motore;- Tenere sotto controllo i manometri;- Non rimuovere gli sportelli del vano motore;- Effettuare i rifornimenti di carburante a motore spento e non fumare;- Segnalare tempestivamente eventuali malfunzionamenti. <p>DOPO L'USO:</p> <ul style="list-style-type: none">- Spegnere il motore e scaricare il serbatoio dell'aria;- Eseguire le operazioni di revisione e manutenzione necessarie al reimpiego della macchina a motore spento;- Nelle operazioni di manutenzione attenersi alle indicazioni del libretto della macchina.			
Dispositivi di protezione individuale forniti ai lavoratori occupati in cantiere			
<ul style="list-style-type: none">▪ Cuffia antirumore▪ Guanti antitaglio			
Segnaletica di cantiere associata all'attrezzatura			
	Categoria:	Divieto	
	Nome:	Vietato eseguire riparazioni	
	Descrizione:		
	Posizione:		
	Categoria:	Divieto	
	Nome:	Vietato rimuovere le protezioni	
	Descrizione:	Vietato rimuovere le protezioni e i dispositivi di sicurezza	
	Posizione:	Sulle macchine aventi dispositivi di protezione.	



	Categoria:	Divieto
	Nome:	Vietato spegnere con acqua
	Descrizione:	
	Posizione:	
	Categoria:	Prescrizione
	Nome:	Leggere le istruzioni
	Descrizione:	E' obbligatorio leggere le istruzioni
	Posizione:	
	Categoria:	Prescrizione
	Nome:	Protezione dell'udito
	Descrizione:	È obbligatorio indossare le protezioni dell'udito
	Posizione:	Negli ambienti di lavoro o in prossimità delle lavorazioni la cui rumorosità raggiunge un livello sonoro tale da costituire un rischio di danno per l'udito.

Idropulitrice			
Categoria	Attrezzature		
Descrizione	Uso di idropulitrice.		
Rischi			
Calore, fiamme, incendio	Improbabile	Grave	Lieve
Folgorazione per uso attrezzature elettriche	Improbabile	Medio	Lieve
Getti, schizzi	Probabile	Medio	Medio
Nebbie	Poco probabile	Medio	Lieve
Rumore	Poco probabile	Medio	Lieve
Urti, colpi, impatti, compressioni	Improbabile	Medio	Lieve
Vibrazioni	Poco probabile	Medio	Lieve
Istruzioni operative			
<p>PRIMA DELL'USO:</p> <ul style="list-style-type: none">- Controllare il funzionamento e l'integrità dei dispositivi di comando della macchina e della lancia;- Controllare le connessioni tra i tubi e l'utensile;- Eseguire l'allacciamento idrico prima di quello elettrico;- Interdire la zona di lavoro e/o proteggere i passaggi. <p>DURANTE L'USO:</p> <ul style="list-style-type: none">- Non utilizzare la macchina in ambienti chiusi o poco ventilati ed in prossimità di sostanze infiammabili (per idropulitrice con bruciatore);- Eseguire il lavoro in condizioni di stabilità adeguata;- Non intralciare i passaggi con il cavo elettrico ed il tubo dell'acqua;- Durante le pause chiudere le alimentazioni;- Eseguire il rifornimento di carburante a macchina spenta (per idropulitrice con bruciatore);- Segnalare eventuali anomalie. <p>DOPO L'USO:</p> <ul style="list-style-type: none">- Scollegare le alimentazioni;- Pulire accuratamente la macchina prima di riporla;- Eseguire le operazioni di revisione e manutenzione a macchina spenta e secondo le istruzioni del libretto.			
Dispositivi di protezione individuale forniti ai lavoratori occupati in cantiere			
<ul style="list-style-type: none">▪ Cuffia antirumore▪ Elmetto di protezione▪ Facciale con valvola filtrante FFP3▪ Indumenti da lavoro▪ Occhiali a mascherina▪ Scarpe di sicurezza			
Segnaletica di cantiere associata all'attrezzatura			
	Categoria:	Avvertimento	
	Nome:	Pericolo di folgorazione	
	Descrizione:		
	Posizione:		
	Categoria:	Prescrizione	
	Nome:	Leggere le istruzioni	
	Descrizione:	E' obbligatorio leggere le istruzioni	
	Posizione:		





Autobetoniera			
Categoria	Macchine		
Descrizione	Uso di autobetoniera.		
Rischi			
Cesoimento, stritolamento	Poco probabile	Grave	Medio
Contatti con macchinari o organi in moto	Improbabile	Medio	Lieve
Dermatiti, irritazioni cutanee, reazioni allergiche	Poco probabile	Medio	Lieve
Investimento	Probabile	Grave	Alto
Punture, tagli, abrasioni, ferite	Poco probabile	Lieve	Lieve
Ribaltamento del mezzo cedimento fondo	Poco probabile	Grave	Medio
Ribaltamento per smottamento ciglio scavo	Poco probabile	Grave	Medio
Rumore	Poco probabile	Medio	Lieve
Urti, colpi, impatti, compressioni	Improbabile	Medio	Lieve
Istruzioni operative			
<p>PRIMA DELL'USO:</p> <ul style="list-style-type: none">- Verificare l'efficienza delle luci, dei dispositivi di segnalazione acustici e luminosi;- Garantire la visibilità del posto di guida;- Verificare accuratamente l'efficienza dei dispositivi frenanti e di tutti i comandi di guida;- Verificare l'efficienza dei comandi del tamburo;- Controllare l'efficienza della protezione della catena di trasmissione e delle relative ruote dentate;- Verificare l'efficienza delle protezioni degli organi in movimento;- Verificare l'efficienza della scaletta e dell'eventuale dispositivo di blocco in posizione di riposo;- Verificare l'integrità delle tubazioni dell'impianto oleodinamico (con benna di scaricamento);- Controllare che i percorsi in cantiere siano adeguati per la stabilità del mezzo;- Verificare la presenza in cabina di un estintore. <p>DURANTE L'USO:</p> <ul style="list-style-type: none">- Segnalare l'operatività del mezzo col girofaro in area di cantiere;- Adeguare la velocità ai limiti stabiliti in cantiere e transitare a passo d'uomo in prossimità dei posti di lavoro;- Richiedere l'aiuto di personale a terra per eseguire le manovre in spazi ristretti o quando la visibilità è incompleta;- Non transitare o stazionare in prossimità del bordo degli scavi;- Durante gli spostamenti e lo scarico tenere fermo il canale;- Tenersi a distanza di sicurezza durante le manovre di avvicinamento ed allontanamento della benna;- Durante il trasporto bloccare il canale;- Durante i rifornimenti di carburante spegnere il motore e non fumare;- Pulire accuratamente il tamburo, la tramoggia ed il canale;- Segnalare tempestivamente eventuali gravi guasti. <p>DOPO L'USO:</p> <ul style="list-style-type: none">- Eseguire le operazioni di revisione e manutenzione necessarie al reimpiego, con particolare riguardo ai pneumatici ed i freni, segnalando eventuali anomalie;- Pulire convenientemente il mezzo curando gli organi di comando.			
Dispositivi di protezione individuale forniti ai lavoratori occupati in cantiere			
<ul style="list-style-type: none">▪ Cuffia antirumore▪ Elmetto di protezione▪ Facciale con valvola filtrante FFP3▪ Guanti antitaglio▪ Guanti per rischio chimico e microbiologico▪ Indumenti da lavoro▪ Occhiali a mascherina			
Segnaletica di cantiere associata all'attrezzatura			



	Categoria:	Prescrizione
	Nome:	Leggere le istruzioni
	Descrizione:	E' obbligatorio leggere le istruzioni
	Posizione:	



Autopompa per calcestruzzo			
Categoria	Macchine		
Rischi			
Caduta di materiali dall'alto	Probabile	Grave	Alto
Cedimento parti meccaniche delle macchine	Improbabile	Medio	Lieve
Cesoimento, stritolamento	Poco probabile	Grave	Medio
Contatto con sostanze corrosive	Poco probabile	Grave	Medio
Contusioni e abrasioni sul corpo per rottura componenti in pressione	Poco probabile	Medio	Lieve
Dermatiti, irritazioni cutanee, reazioni allergiche	Poco probabile	Medio	Lieve
Folgorazione per contatto linee elettriche aeree	Probabile	Grave	Alto
Getti, schizzi	Poco probabile	Lieve	Lieve
Inalazione di gas non combustibili (scarichi)	Probabile	Medio	Medio
Investimento	Probabile	Grave	Alto
Oli minerali e derivati	Improbabile	Medio	Lieve
Punture, tagli, abrasioni, ferite	Poco probabile	Lieve	Lieve
Ribaltamento del mezzo cedimento fondo	Poco probabile	Grave	Medio
Ribaltamento per smottamento ciglio scavo	Poco probabile	Grave	Medio
Rumore	Poco probabile	Medio	Lieve
Vibrazioni	Poco probabile	Medio	Lieve
Istruzioni operative			
<p>PRIMA DELL'USO:</p> <ul style="list-style-type: none">- Verificare accuratamente l'efficienza dei dispositivi frenanti e di tutti i comandi in genere;- Verificare l'efficienza delle luci, dei dispositivi acustici e luminosi;- Garantire la visibilità del posto di guida;- Verificare l'efficienza della pulsantiera;- Verificare l'efficienza delle protezioni degli organi di trasmissione;- Verificare l'assenza di linee elettriche aeree che possano interferire con le manovre;- Controllare che i percorsi in cantiere siano adeguati per la visibilità del mezzo;- Posizionare il mezzo utilizzando gli stabilizzatori. <p>DURANTE L'USO:</p> <ul style="list-style-type: none">- Segnalare l'operatività del mezzo col girofaro in area di cantiere;- Non rimuovere la griglia di protezione sulla vasca;- Dirigere le manovre di avvicinamento dell'autobetoniera alla pompa;- Segnalare eventuali gravi malfunzionamenti. <p>DOPO L'USO:</p> <ul style="list-style-type: none">- Pulire convenientemente la vasca e la tubazione;- Eseguire le operazioni di manutenzione e revisione necessarie al reimpiego, segnalando eventuali anomalie.			
Dispositivi di protezione individuale forniti ai lavoratori occupati in cantiere			
<ul style="list-style-type: none">▪ Cuffia antirumore▪ Elmetto di protezione▪ Facciale con valvola filtrante FFP3▪ Guanti antitaglio▪ Guanti per rischio chimico e microbiologico▪ Indumenti da lavoro▪ Occhiali a mascherina			
Segnaletica di cantiere associata all'attrezzatura			



	Categoria:	Prescrizione
	Nome:	Leggere le istruzioni
	Descrizione:	E' obbligatorio leggere le istruzioni
	Posizione:	
	Categoria:	Prescrizione
	Nome:	Protezione del cranio
	Descrizione:	È obbligatorio indossare il casco di protezione
	Posizione:	Negli ambienti di lavoro dove esiste pericolo di caduta di materiali dall'alto o di urto con elementi pericolosi.
	Categoria:	Prescrizione
	Nome:	Protezione dell'udito
	Descrizione:	È obbligatorio indossare le protezioni dell'udito
	Posizione:	Negli ambienti di lavoro o in prossimità delle lavorazioni la cui rumorosità raggiunge un livello sonoro tale da costituire un rischio di danno per l'udito.



Piegaferro			
Categoria	Attrezzature		
Rischi			
Contatti con macchinari o organi in moto	Improbabile	Medio	Lieve
Folgorazione per uso attrezzature elettriche	Poco probabile	Medio	Lieve
Proiezione di schegge e frammenti di materiale	Poco probabile	Lieve	Lieve
Punture, tagli, abrasioni, ferite	Poco probabile	Lieve	Lieve
Rumore	Poco probabile	Medio	Lieve
Istruzioni operative			
<p>PRIMA DELL'USO:</p> <ul style="list-style-type: none">- Verificare l'integrità dei collegamenti elettrici e di quelli di messa a terra visibili;- Verificare l'integrità delle protezioni e dei ripari alle morsettiere ed il buon funzionamento degli interruttori elettrici di azionamento e di manovra;- Verificare la disposizione dei cavi di alimentazione affinché non intralcino i posti di lavoro, i passaggi e non siano soggetti a danneggiamenti meccanici da parte del materiale da lavorare e lavorato;- Verificare la presenza delle protezioni agli organi di trasmissione (pulegge, cinghie, ingranaggi, ecc.);- Verificare la presenza delle protezioni agli organi di manovra ed il buon funzionamento dei pulsanti e dei dispositivi di arresto;- Verificare la presenza delle protezioni agli organi lavoratori;- Verificare la presenza della tettoia di protezione del posto di lavoro (dove necessario). <p>DURANTE L'USO:</p> <ul style="list-style-type: none">- Non rimuovere i dispositivi di protezione;- Tenere le mani distanti dagli organi lavoratori della macchina;- Non piegare più di una barra contemporaneamente;- Tenere sgombro da materiali il posto di lavoro;- Gli addetti devono far uso dei dispositivi di protezione individuale;- Registrare le protezioni degli organi lavoratori in maniera da lasciare scoperto il solo tratto strettamente necessario alla lavorazione. <p>DOPO L'USO:</p> <ul style="list-style-type: none">- Aprire (togliere corrente) l'interruttore generale al quadro;- Verificare l'integrità dei conduttori di alimentazione e di messa a terra visibili;- Verificare che il materiale lavorato o da lavorare non sia accidentalmente venuto ad interferire sui conduttori medesimi;- Pulire la macchina da eventuali residui di materiale;- Se del caso provvedere alla registrazione e lubrificazione della macchina.			
Dispositivi di protezione individuale forniti ai lavoratori occupati in cantiere			
<ul style="list-style-type: none">▪ Cuffia antirumore▪ Guanti antitaglio▪ Occhiali a mascherina			
Segnaletica di cantiere associata all'attrezzatura			
	Categoria:	Avvertimento	
	Nome:	Pericolo di folgorazione	
	Descrizione:		
	Posizione:		



	Categoria:	Divieto
	Nome:	Vietato rimuovere le protezioni
	Descrizione:	Vietato rimuovere le protezioni e i dispositivi di sicurezza
	Posizione:	Sulle macchine aventi dispositivi di protezione.
	Categoria:	Prescrizione
	Nome:	Leggere le istruzioni
	Descrizione:	E' obbligatorio leggere le istruzioni
	Posizione:	
	Categoria:	Prescrizione
	Nome:	Protezione degli occhi con lenti opache
	Descrizione:	E' obbligatorio indossare occhiali con lenti opache
	Posizione:	Negli ambienti di lavoro, in prossimità di una lavorazione o presso le macchine ove esiste pericolo di offesa agli occhi (operazioni di saldatura ossiacetilenica ed elettrica, molatura, lavori alle macchine utensili, da scalpello, impiego di acidi ecc.).
	Categoria:	Prescrizione
	Nome:	Protezione dell'udito
	Descrizione:	È obbligatorio indossare le protezioni dell'udito
	Posizione:	Negli ambienti di lavoro o in prossimità delle lavorazioni la cui rumorosità raggiunge un livello sonoro tale da costituire un rischio di danno per l'udito.

Pulisci tavole			
Categoria	Attrezzature		
Rischi			
Contatti con macchinari o organi in moto	Improbabile	Medio	Lieve
Folgorazione per uso attrezzature elettriche	Poco probabile	Medio	Lieve
Proiezione di schegge e frammenti di materiale	Poco probabile	Lieve	Lieve
Punture, tagli, abrasioni, ferite	Poco probabile	Lieve	Lieve
Rumore	Poco probabile	Medio	Lieve
Istruzioni operative			
<p>PRIMA DELL'USO:</p> <ul style="list-style-type: none">- Verificare l'integrità del cavo e della spina di alimentazione;- Controllare l'efficienza del dispositivo di comando;- Posizionare stabilmente la macchina;- Controllare la chiusura dello sportello di accesso agli organi lavoratori. <p>DURANTE L'USO:</p> <ul style="list-style-type: none">- Non intralciare i passaggi con il cavo elettrico e/o proteggerlo da eventuali danneggiamenti;- Non effettuare rimozioni di materiale utilizzando attrezzi con la macchina in funzione;- Non pulire tavole di piccola taglia;- Mantenere sgombra l'area di lavoro. <p>DOPO L'USO:</p> <ul style="list-style-type: none">- Scollegare elettricamente la macchina;- Eseguire le operazioni di revisione e pulizia a macchina ferma;- Segnalare eventuali guasti.			
Dispositivi di protezione individuale forniti ai lavoratori occupati in cantiere			
<ul style="list-style-type: none">▪ Cuffia antirumore▪ Guanti antitaglio▪ Occhiali a mascherina			
Segnaletica di cantiere associata all'attrezzatura			
	Categoria:	Avvertimento	
	Nome:	Pericolo di folgorazione	
	Descrizione:		
	Posizione:		
	Categoria:	Divieto	
	Nome:	Vietato eseguire riparazioni	
	Descrizione:		
	Posizione:		
	Categoria:	Divieto	
	Nome:	Vietato rimuovere le protezioni	
	Descrizione:	Vietato rimuovere le protezioni e i dispositivi di sicurezza	
	Posizione:	Sulle macchine aventi dispositivi di protezione.	

	Categoria:	Prescrizione
	Nome:	Leggere le istruzioni
	Descrizione:	E' obbligatorio leggere le istruzioni
	Posizione:	
	Categoria:	Prescrizione
	Nome:	Protezione dell'udito
	Descrizione:	È obbligatorio indossare le protezioni dell'udito
	Posizione:	Negli ambienti di lavoro o in prossimità delle lavorazioni la cui rumorosità raggiunge un livello sonoro tale da costituire un rischio di danno per l'udito.

Sega circolare portatile			
Categoria	Attrezzature		
Rischi			
Contatti con macchinari o organi in moto	Improbabile	Medio	Lieve
Folgorazione per uso attrezzature elettriche	Poco probabile	Medio	Lieve
Proiezione di schegge e frammenti di materiale	Poco probabile	Lieve	Lieve
Punture, tagli, abrasioni, ferite	Poco probabile	Lieve	Lieve
Rumore	Poco probabile	Medio	Lieve
Vibrazioni	Poco probabile	Medio	Lieve
Istruzioni operative			
<p>PRIMA DELL'USO:</p> <ul style="list-style-type: none">- Verificare che l'utensile sia del tipo a doppio isolamento;- Verificare la presenza e l'efficienza del carter di protezione;- Verificare l'integrità del cavo e delle spine di alimentazione;- Controllare l'integrità ed il regolare fissaggio della lama;- Verificare l'efficienza dell'interruttore. <p>DURANTE L'USO:</p> <ul style="list-style-type: none">- Non intralciare i passaggi con il cavo di alimentazione;- Segnalare eventuali malfunzionamenti;- Non rimuovere il carter di protezione;- Durante le pause di lavoro scollegare elettricamente l'utensile. <p>DOPO L'USO:</p> <ul style="list-style-type: none">- Staccare il collegamento elettrico;- Controllare l'integrità del cavo e della spina;- Pulire l'utensile.			
Dispositivi di protezione individuale forniti ai lavoratori occupati in cantiere			
<ul style="list-style-type: none">▪ Cuffia antirumore▪ Guanti antitaglio▪ Occhiali a mascherina			
Segnaletica di cantiere associata all'attrezzatura			
	Categoria:	Avvertimento	
	Nome:	Pericolo di folgorazione	
	Descrizione:		
	Posizione:		
	Categoria:	Divieto	
	Nome:	Vietato eseguire riparazioni	
	Descrizione:		
	Posizione:		
	Categoria:	Divieto	
	Nome:	Vietato rimuovere le protezioni	
	Descrizione:	Vietato rimuovere le protezioni e i dispositivi di sicurezza	
	Posizione:	Sulle macchine aventi dispositivi di protezione.	

	Categoria:	Prescrizione
	Nome:	Leggere le istruzioni
	Descrizione:	E' obbligatorio leggere le istruzioni
	Posizione:	
	Categoria:	Prescrizione
	Nome:	Protezione degli occhi
	Descrizione:	E' obbligatorio indossare occhiali con lenti opache
	Posizione:	
	Categoria:	Prescrizione
	Nome:	Protezione dell'udito
	Descrizione:	È obbligatorio indossare le protezioni dell'udito
	Posizione:	Negli ambienti di lavoro o in prossimità delle lavorazioni la cui rumorosità raggiunge un livello sonoro tale da costituire un rischio di danno per l'udito.

Vibratore per calcestruzzo			
Categoria	Attrezzature		
Rischi			
Contatto con sostanze chimiche	Poco probabile	Medio	Lieve
Dermatiti, irritazioni cutanee, reazioni allergiche	Poco probabile	Medio	Lieve
Folgorazione per uso attrezzature elettriche	Poco probabile	Medio	Lieve
Getti, schizzi	Poco probabile	Lieve	Lieve
Microclima severo per lavori all'aperto	Probabile	Lieve	Lieve
Rumore	Poco probabile	Medio	Lieve
Urti, colpi, impatti, compressioni	Improbabile	Medio	Lieve
Vibrazioni	Poco probabile	Medio	Lieve
Istruzioni operative			
<p>PRIMA DELL'USO:</p> <ul style="list-style-type: none">- Verificare l'integrità dei cavi di alimentazione e della spina;- Posizionare il trasformatore in un luogo asciutto. <p>DURANTE L'USO:</p> <ul style="list-style-type: none">- Proteggere il cavo d'alimentazione;- Non mantenere a lungo fuori dal getto l'ago in funzione;- Nelle pause di lavoro interrompere l'alimentazione elettrica. <p>DOPO L'USO:</p> <ul style="list-style-type: none">- Scollegare elettricamente l'utensile;- Pulire accuratamente l'utensile;- Segnalare eventuali malfunzionamenti.			
Dispositivi di protezione individuale forniti ai lavoratori occupati in cantiere			
<ul style="list-style-type: none">▪ Cuffia antirumore▪ Elmetto di protezione▪ Facciale con valvola filtrante FFP3▪ Giubbotto termico antipioggia e antivento▪ Guanti per rischio chimico e microbiologico▪ Indumenti da lavoro▪ Occhiali a mascherina			
Segnaletica di cantiere associata all'attrezzatura			
	Categoria:	Avvertimento	
	Nome:	Pericolo di folgorazione	
	Descrizione:		
	Posizione:		
	Categoria:	Prescrizione	
	Nome:	Leggere le istruzioni	
	Descrizione:	E' obbligatorio leggere le istruzioni	
	Posizione:		

	Categoria:	Prescrizione
	Nome:	Protezione dell'udito
	Descrizione:	È obbligatorio indossare le protezioni dell'udito
	Posizione:	Negli ambienti di lavoro o in prossimità delle lavorazioni la cui rumorosità raggiunge un livello sonoro tale da costituire un rischio di danno per l'udito.

Autocarro con cestello elevatore			
Categoria	Macchine		
Rischi			
Caduta dall'alto	Probabile	Grave	Alto
Caduta di materiali dall'alto	Probabile	Grave	Alto
Cedimento parti meccaniche delle macchine	Improbabile	Medio	Lieve
Cesoiamento, stritolamento	Poco probabile	Grave	Medio
Folgorazione per contatto linee elettriche aeree	Probabile	Grave	Alto
Inalazione di gas non combustibili (scarichi)	Probabile	Medio	Medio
Investimento	Probabile	Grave	Alto
Ribaltamento del mezzo cedimento fondo	Poco probabile	Grave	Medio
Rumore	Poco probabile	Medio	Lieve
Istruzioni operative			
<p>PRIMA DELL'USO:</p> <ul style="list-style-type: none">- verificare che nella zona di lavoro non vi siano linee elettriche aeree che possano interferire con le manovre;- controllare i percorsi e le aree di manovra approntando gli eventuali rafforzamenti;- verificare che l'avvisatore acustico, il segnalatore di retromarcia ed il girofaro siano regolarmente funzionanti;- garantire la visibilità del posto di guida;- verificare che la macchina sia stata collaudata dall'ISPESL;- verificare che siano state eseguite le verifiche annuali dalla ASL;- l'automezzo deve essere collaudato dalla motorizzazione civile;- verificare che ci sia la duplicazione dei comandi;- l'operatore sulla piattaforma deve avere a disposizione tutti i comandi di manovra normale escluso l'azionamento degli stabilizzatori; questi comandi hanno la precedenza rispetto a quelli a terra che possono essere azionati solo per emergenza dopo aver tolto la precedenza ai comandi della piattaforma;- verificare che la piattaforma sia dotata su tutti i lati di una protezione rigida costituita da parapetto di altezza non inferiore a 1 mt, dotata di corrente superiore, corrente intermedio e tavola fermapiè;- verificare che la piattaforma sia fornita di dispositivo di autolivellamento in modo da poter rimanere in posizione orizzontale in qualsiasi condizione di lavoro;- verificare che gli stabilizzatori siano ben posizionati su terreno solido o pianeggiante;- verificare la presenza di cartelli con indicazione della portata massima;- verificare la presenza dei dispositivi di sicurezza, in particolare:<ul style="list-style-type: none">- il dispositivo di fine corsa per sfilamento del braccio telescopico, limitatori di carico;- il dispositivo di frenatura per il pronto arresto e la posizione di fermo carico;- il dispositivo che provoca l'arresto automatico del cestello per mancanza di forza motrice in caso di rottura dei tubi flessibili di addizione dell'olio;- verificare il funzionamento dei dispositivi di segnalazione e di avvertimento acustici e luminosi;- far controllare la consistenza del terreno e la presenza di eventuali zone di pericolo come scarichi, tombini, condotte, fognature ecc. prima di posizionare la macchina;- provvedere a far rientrare in posizione di sicurezza le macchine durante la notte, controllare gli stabilizzatori e livellare nuovamente le macchine ogni mattino prima di svilupparle;- usare un anemometro per accertare che la macchina non venga utilizzata in avverse condizioni del vento” e usare sempre piastre di appoggio sotto gli stabilizzatori accertarsi che ogni persona che intenda salire con una piattaforma aerea a braccio indossi una imbracatura idonea di trattenuta con cordino corto, non far salire un numero di persone più alto di quello autorizzato dal costruttore. Portare una imbracatura di trattenuta a pieno corpo con cordino corto agganciato a un punto idoneo di ancoraggio del cesto;- si affronta il pericolo dell'effetto catapulta. Questo effetto può avvenire facilmente “se il braccio oscilla, sobbalza o si inclina fuori dal centro di gravità della macchina”. Anche un piccolo movimento a livello terra può creare un effetto frusta a livello del cesto: più si è in alto e più si può essere sbalzati in avanti;- manovrare le macchine con massima attenzione, osservare costantemente l'ambiente nei dintorni ed a terra e, se necessario, incaricare una persona a terra che tenga libera l'area di lavoro;- chi intende usare “una macchina con caratteristiche di peso, altezza, larghezza, lunghezza o complessità che			

differiscono significativamente dalla formazione ricevuta”, deve ricevere un addestramento supplementare per integrare le differenze;

- è responsabilità del datore di lavoro assicurare che tutti gli operatori che usano attrezzature di lavoro siano adeguatamente formati e informati.

DURANTE L'USO:

- segnalare l'operatività del mezzo col girofaro;
- chiudere gli sportelli della cabina;
- non attivare il braccio durante gli spostamenti e mantenere basse le forche;
- posizionare correttamente il carico sulle forche adeguandone l'assetto col variare del percorso;
- non ammettere a bordo della macchina altre persone;
- mantenere sgombra e pulita la cabina;
- effettuare i depositi in maniera stabile;
- non apportare modifiche agli organi di comando e lavoro;
- eseguire il rifornimento di carburante a motore spento e non fumare;
- segnalare tempestivamente eventuali malfunzionamenti o situazioni pericolose;
- nel muovere ed allestire le macchine, accertarsi di aver transennato o comunque delimitato l'area di lavoro, specialmente nelle zone di grande traffico.



DOPO L'USO:



- non lasciare carichi in posizione elevata;
- posizionare correttamente il mezzo, abbassando le forche a terra, raccogliendo il braccio telescopico ed azionando il freno di stazionamento;
- eseguire le operazioni di manutenzione e pulizia a motore spento, secondo le indicazioni del libretto.



Dispositivi di protezione individuale forniti ai lavoratori occupati in cantiere





- Cuffia antirumore
- Elmetto di protezione
- Imbracatura anticaduta



Segnaletica di cantiere associata all'attrezzatura



	Categoria:	Avvertimento
	Nome:	Caduta materiali dall'alto
	Descrizione:	Attenzione caduta materiali dall'alto
	Posizione:	- Nelle aree di azione delle gru. - In corrispondenza delle zone di salita e discesa dei carichi. - Sotto i ponteggi.
	Categoria:	Divieto
	Nome:	Vietato l'accesso ai non addetti ai lavori
	Descrizione:	Vietato l'accesso ai non addetti ai lavori
	Posizione:	In prossimità degli accessi all'area di lavoro interdetta.
	Categoria:	Prescrizione
	Nome:	Imbracatura di sicurezza
	Descrizione:	È obbligatorio usare l'imbracatura di sicurezza
	Posizione:	In prossimità delle lavorazioni come montaggio, smontaggio e manutenzione degli apparecchi di sollevamento (gru in particolare). Montaggio di costruzioni prefabbricate o industrializzate. Lavori dentro pozzi, cisterne e simili.



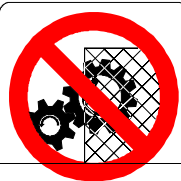

	Categoria:	Prescrizione
	Nome:	Leggere le istruzioni
	Descrizione:	E' obbligatorio leggere le istruzioni
	Posizione:	
	Categoria:	Prescrizione
	Nome:	Protezione del cranio
	Descrizione:	È obbligatorio indossare il casco di protezione
	Posizione:	Negli ambienti di lavoro dove esiste pericolo di caduta di materiali dall'alto o di urto con elementi pericolosi.

Saldatrice elettrica			
Categoria	Attrezzature		
Descrizione	Uso di saldatrice elettrica.		
Rischi			
Calore, fiamme, incendio	Poco probabile	Medio	Lieve
Folgorazione per uso attrezzature elettriche	Poco probabile	Medio	Lieve
Fumi	Poco probabile	Medio	Lieve
Proiezione di schegge e frammenti di materiale	Poco probabile	Lieve	Lieve
Radiazioni ottiche artificiali (ROA)	Poco probabile	Medio	Lieve
Rumore	Poco probabile	Medio	Lieve
Istruzioni operative			
<p>PRIMA DELL'USO:</p> <ul style="list-style-type: none">- Verificare l'integrità dei cavi e della spina di alimentazione;- Verificare l'integrità della pinza porta elettrodo;- Non effettuare operazioni di saldatura in presenza di materiali infiammabili;- In caso di lavorazione in ambienti confinati, predisporre un adeguato sistema di aspirazione fumi e/o di ventilazione. <p>DURANTE L'USO:</p> <ul style="list-style-type: none">- Non intralciare i passaggi con il cavo di alimentazione;- Allontanare il personale non addetto alle operazioni di saldatura;- Nelle pause di lavoro interrompere l'alimentazione elettrica. <p>DOPO L'USO:</p> <ul style="list-style-type: none">- Staccare il collegamento elettrico della macchina;- Segnalare eventuali malfunzionamenti.			
Dispositivi di protezione individuale forniti ai lavoratori occupati in cantiere			
<ul style="list-style-type: none">▪ Cuffia antirumore▪ Facciale con valvola filtrante FFP3▪ Grembiule▪ Guanti per rischio chimico e microbiologico▪ Guanti protettivi▪ Indumenti da lavoro▪ Occhiali a mascherina▪ Scarpe di sicurezza			
Segnaletica di cantiere associata all'attrezzatura			
	Categoria:	Avvertimento	
	Nome:	Pericolo di folgorazione	
	Descrizione:		
	Posizione:		
	Categoria:	Prescrizione	
	Nome:	Leggere le istruzioni	
	Descrizione:	E' obbligatorio leggere le istruzioni	
	Posizione:		



	Categoria:	Prescrizione
	Nome:	Maschera per saldatura
	Descrizione:	E' obbligatorio indossare la maschera per la saldatura
	Posizione:	
	Categoria:	Prescrizione
	Nome:	Protezione degli occhi
	Descrizione:	E' obbligatorio indossare occhiali con lenti opache
	Posizione:	
	Categoria:	Prescrizione
	Nome:	Protezione degli occhi con lenti opache
	Descrizione:	E' obbligatorio indossare occhiali con lenti opache
	Posizione:	Negli ambienti di lavoro, in prossimità di una lavorazione o presso le macchine, ove esiste pericolo di offesa agli occhi (operazioni di saldatura ossiacetilenica ed elettrica, molatura, lavori alle macchine utensili, da scalpello, impiego di acidi, ecc.).
	Categoria:	Prescrizione
	Nome:	Protezione dell'udito
	Descrizione:	È obbligatorio indossare le protezioni dell'udito
	Posizione:	Negli ambienti di lavoro o in prossimità delle lavorazioni la cui rumorosità raggiunge un livello sonoro tale da costituire un rischio di danno per l'udito.





Sega a disco per metalli			
Categoria	Attrezzature		
Descrizione	Uso di sega a disco per il taglio dei metalli.		
Rischi			
Folgorazione per uso attrezzature elettriche	Poco probabile	Medio	Lieve
Getti, schizzi	Poco probabile	Lieve	Lieve
Punture, tagli, abrasioni, ferite	Poco probabile	Lieve	Lieve
Rumore	Poco probabile	Medio	Lieve
Vibrazioni	Poco probabile	Medio	Lieve
Istruzioni operative			
<p>PRIMA DELL'USO:</p> <ul style="list-style-type: none">- Accertare la stabilità ed il corretto fissaggio della macchina;- Verificare la disposizione del cavo di alimentazione affinché non intralci i passaggi e non sia esposto a danneggiamenti;- Verificare l'integrità dei collegamenti elettrici di messa a terra visibili e relative protezioni;- Verificare il corretto fissaggio del disco;- Verificare l'efficienza dell'interruttore di alimentazione;- Verificare l'efficienza del tasto di avviamento a “uomo presente”;- Controllare l'efficienza dell'impianto di lubrificazione della lama;- Verificare che l'area di lavoro sia libera da materiali. <p>DURANTE L'USO:</p> <ul style="list-style-type: none">- Fissare il pezzo da tagliare nella morsa;- Indossare indumenti aderenti al corpo senza parti svolazzanti. <p>DOPO L'USO:</p> <ul style="list-style-type: none">- Interrompere l'alimentazione elettrica agendo sul quadro o sull'interruttore a parete;- Eseguire le operazioni di revisione, manutenzione e pulizia;- Sgomberare l'area di lavoro da eventuali materiali;- Segnalare eventuali guasti.			
Dispositivi di protezione individuale forniti ai lavoratori occupati in cantiere			
<ul style="list-style-type: none">▪ Cuffia antirumore▪ Guanti antitaglio▪ Indumenti da lavoro▪ Occhiali a mascherina			
Segnaletica di cantiere associata all'attrezzatura			
	Categoria:	Avvertimento	
	Nome:	Pericolo di folgorazione	
	Descrizione:		
	Posizione:		
	Categoria:	Divieto	
	Nome:	Vietato eseguire riparazioni	
	Descrizione:		
	Posizione:		
	Categoria:	Divieto	
	Nome:	Vietato rimuovere le protezioni	
	Descrizione:	Vietato rimuovere le protezioni e i dispositivi di sicurezza	

	Posizione:	Sulle macchine aventi dispositivi di protezione.
	Categoria:	Prescrizione
	Nome:	Leggere le istruzioni
	Descrizione:	E' obbligatorio leggere le istruzioni
	Posizione:	
	Categoria:	Prescrizione
	Nome:	Protezione degli occhi
	Descrizione:	E' obbligatorio indossare occhiali con lenti opache
	Posizione:	
	Categoria:	Prescrizione
	Nome:	Protezione dell'udito
	Descrizione:	È obbligatorio indossare le protezioni dell'udito
	Posizione:	Negli ambienti di lavoro o in prossimità delle lavorazioni la cui rumorosità raggiunge un livello sonoro tale da costituire un rischio di danno per l'udito.

Avvitatore elettrico			
Categoria	Attrezzature		
Descrizione	Utilizzo di avvitatore elettrico.		
Rischi			
Folgorazione per uso attrezzature elettriche	Poco probabile	Medio	Lieve
Proiezione di schegge e frammenti di materiale	Poco probabile	Lieve	Lieve
Punture, tagli, abrasioni, ferite	Poco probabile	Lieve	Lieve
Rumore	Poco probabile	Medio	Lieve
Vibrazioni	Poco probabile	Medio	Lieve
Istruzioni operative			
<p>PRIMA DELL'USO:</p> <ul style="list-style-type: none">- Utilizzare solo utensili a doppio isolamento (220 V), o utensili alimentati a bassissima tensione di sicurezza (50 V), comunque non collegati elettricamente a terra;- Controllare l'integrità dei cavi e della spina d'alimentazione;- Verificare la funzionalità dell'utensile;- Verificare che l'utensile sia di conformazione adatta. <p>DURANTE L'USO:</p> <ul style="list-style-type: none">- Non intralciare i passaggi con il cavo di alimentazione;- Interrompere l'alimentazione elettrica nelle pause di lavoro;- Segnalare eventuali malfunzionamenti. <p>DOPO L'USO:</p> <ul style="list-style-type: none">- Scollegare elettricamente l'utensile.			
Dispositivi di protezione individuale forniti ai lavoratori occupati in cantiere			
<ul style="list-style-type: none">▪ Cuffia antirumore▪ Guanti antitaglio▪ Occhiali a mascherina			
Segnaletica di cantiere associata all'attrezzatura			
	Categoria:	Avvertimento	
	Nome:	Pericolo di folgorazione	
	Descrizione:		
	Posizione:		
	Categoria:	Divieto	
	Nome:	Vietato spegnere con acqua	
	Descrizione:		
	Posizione:		
	Categoria:	Prescrizione	
	Nome:	Leggere le istruzioni	
	Descrizione:	E' obbligatorio leggere le istruzioni	
	Posizione:		
	Categoria:	Prescrizione	
	Nome:	Protezione degli occhi	
	Descrizione:	E' obbligatorio indossare occhiali con lenti opache	
	Posizione:		



	Categoria:	Prescrizione
	Nome:	Protezione dell'udito
	Descrizione:	È obbligatorio indossare le protezioni dell'udito
	Posizione:	Negli ambienti di lavoro o in prossimità delle lavorazioni la cui rumorosità raggiunge un livello sonoro tale da costituire un rischio di danno per l'udito.

Scanalatrice			
Categoria	Attrezzature		
Rischi			
Contatti con macchinari o organi in moto	Improbabile	Medio	Lieve
Folgorazione per uso attrezzature elettriche	Poco probabile	Medio	Lieve
Movimentazione manuale dei carichi	Poco probabile	Medio	Lieve
Polveri, fibre	Poco probabile	Medio	Lieve
Proiezione di schegge e frammenti di materiale	Poco probabile	Lieve	Lieve
Punture, tagli, abrasioni, ferite	Poco probabile	Lieve	Lieve
Rumore	Poco probabile	Medio	Lieve
Vibrazioni	Poco probabile	Medio	Lieve
Istruzioni operative			
<p>PRIMA DELL'USO:</p> <ul style="list-style-type: none">- Verificare che l'utensile sia del tipo a doppio isolamento (220V);- Verificare la presenza del carter di protezione;- Verificare l'integrità del cavo e delle spine di alimentazione;- Controllare il regolare fissaggio della fresa o dei dischi;- Segnalare la zona esposta a livello di rumorosità elevato. <p>DURANTE L'USO:</p> <ul style="list-style-type: none">- Eseguire il lavoro in condizioni di stabilità adeguata;- Non intralciare i passaggi con il cavo di alimentazione;- Evitare turni di lavoro prolungati e continui;- Interrompere l'alimentazione elettrica durante le pause di lavoro. <p>DOPO L'USO:</p> <ul style="list-style-type: none">- Staccare il collegamento elettrico dell'utensile;- Controllare l'integrità del cavo e della spina;- Pulire l'utensile;- Segnalare eventuali malfunzionamenti.			
Dispositivi di protezione individuale forniti ai lavoratori occupati in cantiere			
<ul style="list-style-type: none">▪ Cuffia antirumore▪ Facciale con valvola filtrante FFP3▪ Guanti antitaglio▪ Indumenti da lavoro▪ Occhiali a mascherina			
Segnaletica di cantiere associata all'attrezzatura			
	Categoria:	Avvertimento	
	Nome:	Pericolo di folgorazione	
	Descrizione:		
	Posizione:		
	Categoria:	Divieto	
	Nome:	Vietato eseguire riparazioni	
	Descrizione:		
	Posizione:		

	Categoria:	Divieto
	Nome:	Vietato rimuovere le protezioni
	Descrizione:	Vietato rimuovere le protezioni e i dispositivi di sicurezza
	Posizione:	Sulle macchine aventi dispositivi di protezione.
	Categoria:	Divieto
	Nome:	Vietato spegnere con acqua
	Descrizione:	
	Posizione:	
	Categoria:	Prescrizione
	Nome:	Leggere le istruzioni
	Descrizione:	E' obbligatorio leggere le istruzioni
	Posizione:	
	Categoria:	Prescrizione
	Nome:	Protezione dell'udito
	Descrizione:	È obbligatorio indossare le protezioni dell'udito
	Posizione:	Negli ambienti di lavoro o in prossimità delle lavorazioni la cui rumorosità raggiunge un livello sonoro tale da costituire un rischio di danno per l'udito.



Filiera			
Categoria	Attrezzature		
Rischi			
Calore, fiamme, incendio	Poco probabile	Medio	Lieve
Contatti con macchinari o organi in moto	Improbabile	Medio	Lieve
Folgorazione per uso attrezzature elettriche	Poco probabile	Medio	Lieve
Fumi	Poco probabile	Medio	Lieve
Oli minerali e derivati	Improbabile	Medio	Lieve
Proiezione di schegge e frammenti di materiale	Poco probabile	Lieve	Lieve
Punture, tagli, abrasioni, ferite	Poco probabile	Lieve	Lieve
Istruzioni operative			
<p>PRIMA DELL'USO:</p> <ul style="list-style-type: none">- Stabilizzare correttamente il cavalletto porta filiera;- Verificare l'integrità dei collegamenti elettrici e di messa a terra per la parte visibile ed il corretto funzionamento degli interruttori;- Verificare il funzionamento dei dispositivi di comando;- Verificare che l'eventuale comando a pedale escluda quello posto sulla macchina e che sia protetto contro l'azionamento accidentale;- Verificare che il cavo di alimentazione non intralci i passaggi e l'area di lavoro; <p>DURANTE L'USO:</p> <ul style="list-style-type: none">- Mantenere sgombra la zona di lavoro da scarti di tubo, trucioli o tracce di olio lubrificante;- Serrare correttamente il tubo da filettare nel mandrino;- Posizionare correttamente l'organo lavoratore (carrello testa porta pettini);- Movimentare con un aiutante i tubi particolarmente pesanti e/o ingombranti;- Utilizzare gli otoprotettori durante le lavorazioni che producono elevata rumorosità (sforzo eccessivo della macchina);- Utilizzare i guanti per la rimozione di trucioli o altro materiale capace di procurare lesioni;- Utilizzare indumenti antimpigliamento;- Non eseguire operazioni di lubrificazione, pulizia, manutenzione o riparazione sugli organi in movimento. <p>DOPO L'USO:</p> <ul style="list-style-type: none">- Non lasciare pezzi in lavorazione sulla macchina;- Eseguire un controllo generale della macchina;- Scollegare l'alimentazione elettrica;- Eseguire la manutenzione attenendosi alle indicazioni del libretto;- Lasciare la macchina in perfetta efficienza, curandone la pulizia e l'eventuale lubrificazione.			
Dispositivi di protezione individuale forniti ai lavoratori occupati in cantiere			
<ul style="list-style-type: none">▪ Facciale con valvola filtrante FFP3▪ Guanti antitaglio▪ Guanti per rischio chimico e microbiologico▪ Indumenti da lavoro▪ Occhiali a mascherina▪ Scarpe di sicurezza			
Segnaletica di cantiere associata all'attrezzatura			
	Categoria:	Avvertimento	
	Nome:	Pericolo di folgorazione	
	Descrizione:		
	Posizione:		



	Categoria:	Avvertimento
	Nome:	Superficie calda
	Descrizione:	Pericolo superficie calda
	Posizione:	
	Categoria:	Divieto
	Nome:	Vietato eseguire riparazioni
	Descrizione:	
	Posizione:	
	Categoria:	Divieto
	Nome:	Vietato rimuovere le protezioni
	Descrizione:	Vietato rimuovere le protezioni e i dispositivi di sicurezza
	Posizione:	Sulle macchine aventi dispositivi di protezione.
	Categoria:	Prescrizione
	Nome:	Leggere le istruzioni
	Descrizione:	E' obbligatorio leggere le istruzioni
	Posizione:	

Battipiastrille			
Categoria	Attrezzature		
Descrizione	Uso di battipiastrille.		
Rischi			
Folgorazione per uso attrezzature elettriche	Poco probabile	Medio	Lieve
Movimentazione manuale dei carichi	Poco probabile	Medio	Lieve
Rumore	Poco probabile	Medio	Lieve
Urti, colpi, impatti, compressioni	Improbabile	Medio	Lieve
Vibrazioni	Poco probabile	Medio	Lieve
Istruzioni operative			
<p>PRIMA DELL'USO:</p> <ul style="list-style-type: none">- Verificare l'efficienza delle protezioni;- Verificare l'efficienza delle parti elettriche visibili;- Verificare l'efficienza dei comandi. <p>DURANTE L'USO:</p> <ul style="list-style-type: none">- Segnalare la zona di intervento esposta a livello di rumorosità elevato;- Non rimuovere o modificare i dispositivi di protezione;- Non intralciare i passaggi con il cavo di alimentazione posizionandolo in modo da evitarne il danneggiamento. <p>DOPO L'USO:</p> <ul style="list-style-type: none">- Scollegare elettricamente la macchina;- Pulire accuratamente la macchina;- Eseguire le operazioni di revisione e manutenzione;- Segnalare eventuali malfunzionamenti.			
Dispositivi di protezione individuale forniti ai lavoratori occupati in cantiere			
<ul style="list-style-type: none">▪ Cuffia antirumore▪ Elmetto di protezione			
Segnaletica di cantiere associata all'attrezzatura			
	Categoria:	Avvertimento	
	Nome:	Pericolo di folgorazione	
	Descrizione:		
	Posizione:		
	Categoria:	Divieto	
	Nome:	Vietato spegnere con acqua	
	Descrizione:		
	Posizione:		
	Categoria:	Prescrizione	
	Nome:	Leggere le istruzioni	
	Descrizione:	E' obbligatorio leggere le istruzioni	
	Posizione:		

	Categoria:	Prescrizione
	Nome:	Protezione dell'udito
	Descrizione:	È obbligatorio indossare le protezioni dell'udito
	Posizione:	Negli ambienti di lavoro o in prossimità delle lavorazioni la cui rumorosità raggiunge un livello sonoro tale da costituire un rischio di danno per l'udito.



Pompa manuale per disarmante			
Categoria	Attrezzature		
Rischi			
Contatto con sostanze chimiche	Poco probabile	Medio	Lieve
Getti, schizzi	Poco probabile	Lieve	Lieve
Punture, tagli, abrasioni, ferite	Poco probabile	Lieve	Lieve
Istruzioni operative			
<p>PRIMA DELL'USO:</p> <ul style="list-style-type: none">- Verificare la funzionalità dell'utensile;- Controllare le connessioni dei tubi con l'erogatore e la pompa;- Durante il rifornimento evitare il contatto con le sostanze impiegate. <p>DURANTE L'USO:</p> <ul style="list-style-type: none">- Eseguire il lavoro in condizioni di stabilità adeguata;- Evitare la dispersione nell'ambiente dei prodotti considerati tossici – nocivi. <p>DOPO L'USO:</p> <ul style="list-style-type: none">- Pulire accuratamente l'utensile prima di riporlo;- Curare l'igiene personale.			
Dispositivi di protezione individuale forniti ai lavoratori occupati in cantiere			
<ul style="list-style-type: none">▪ Facciale con valvola filtrante FFP3▪ Guanti antitaglio▪ Guanti per rischio chimico e microbiologico▪ Indumenti da lavoro▪ Occhiali a mascherina			
Segnaletica di cantiere associata all'attrezzatura			
	Categoria:	Prescrizione	
	Nome:	Leggere le istruzioni	
	Descrizione:	E' obbligatorio leggere le istruzioni	
	Posizione:		



Trancia ferro			
Categoria	Attrezzature		
Rischi			
Cesoimento, stritolamento	Poco probabile	Grave	Medio
Contatti con macchinari o organi in moto	Improbabile	Medio	Lieve
Folgorazione per uso attrezzature elettriche	Poco probabile	Medio	Lieve
Proiezione di schegge e frammenti di materiale	Poco probabile	Lieve	Lieve
Punture, tagli, abrasioni, ferite	Poco probabile	Lieve	Lieve
Rumore	Poco probabile	Medio	Lieve
Istruzioni operative			
<p>PRIMA DELL'USO:</p> <ul style="list-style-type: none">- Verificare l'integrità del cavo e della spina;- Verificare l'efficienza del pedale di comando e dell'interruttore;- Non intralciare i passaggi con il cavo di alimentazione e proteggerlo da eventuali danneggiamenti;- Verificare che la macchina si trovi in posizione stabile;- Verificare l'efficienza del carter dell'organo di trasmissione;- Verificare la presenza della tettoia di protezione del posto di lavoro (dove necessario). <p>DURANTE L'USO:</p> <ul style="list-style-type: none">- Tenere le mani sempre distanti dall'organo lavoratore della macchina;- Non eseguire tagli di piccoli pezzi senza l'uso di attrezzi speciali;- Non tagliare più di una barra contemporaneamente;- Tenere sgombro da materiali il posto di lavoro;- Non rimuovere i dispositivi di protezione. <p>DOPO L'USO:</p> <ul style="list-style-type: none">- Scollegare elettricamente la macchina;- Eseguire le operazioni di manutenzione con la macchina scollegata elettricamente, segnalando eventuali guasti.			
Dispositivi di protezione individuale forniti ai lavoratori occupati in cantiere			
<ul style="list-style-type: none">▪ Cuffia antirumore▪ Guanti antitaglio▪ Occhiali a mascherina			
Segnaletica di cantiere associata all'attrezzatura			
	Categoria:	Avvertimento	
	Nome:	Pericolo di folgorazione	
	Descrizione:		
	Posizione:		
	Categoria:	Divieto	
	Nome:	Vietato eseguire riparazioni	
	Descrizione:		
	Posizione:		
	Categoria:	Divieto	
	Nome:	Vietato rimuovere le protezioni	
	Descrizione:	Vietato rimuovere le protezioni e i dispositivi di sicurezza	
	Posizione:	Sulle macchine aventi dispositivi di protezione.	

	Categoria:	Prescrizione
	Nome:	Leggere le istruzioni
	Descrizione:	E' obbligatorio leggere le istruzioni
	Posizione:	
	Categoria:	Prescrizione
	Nome:	Protezione dell'udito
	Descrizione:	È obbligatorio indossare le protezioni dell'udito
	Posizione:	Negli ambienti di lavoro o in prossimità delle lavorazioni la cui rumorosità raggiunge un livello sonoro tale da costituire un rischio di danno per l'udito.



Puntelli regolabili			
Categoria	Attrezzature		
Rischi			
Cedimento localizzato di strutture	Poco probabile	Grave	Medio
Movimentazione manuale dei carichi	Poco probabile	Medio	Lieve
Punture, tagli, abrasioni, ferite	Poco probabile	Lieve	Lieve
Istruzioni operative			
<p>PRIMA DELL'USO:</p> <ul style="list-style-type: none">- Accertarsi della portata;- Accertarsi dell'integrità di tutti i componenti. <p>DURANTE L'USO:</p> <ul style="list-style-type: none">- Ripartire il carico dei puntelli;- Posizionare ortogonalmente alla superficie da sostenere;- Fissare il puntello alle tavole di ripartizione ed alla cassetatura;- Verificare l'esatto posizionamento della spina e del dispositivo di regolazione della lunghezza. <p>DOPO L'USO:</p> <ul style="list-style-type: none">- Verificare l'integrità del puntello.			
Dispositivi di protezione individuale forniti ai lavoratori occupati in cantiere			
<ul style="list-style-type: none">▪ Guanti antitaglio			

Tenaglie			
Categoria	Utensili		
Rischi			
Proiezione di schegge e frammenti di materiale	Poco probabile	Lieve	Lieve
Punture, tagli, abrasioni, ferite	Poco probabile	Lieve	Lieve
Istruzioni operative			
PRIMA DELL'USO - accertarsi che le lame della tenaglia siano ben affilate. MODALITÀ D'USO - utilizzare l'attrezzo ad intervalli, al fine di non recare danni all'arto superiore.			
Dispositivi di protezione individuale forniti ai lavoratori occupati in cantiere			
<ul style="list-style-type: none">▪ Guanti antitaglio▪ Occhiali a mascherina			

Compattatore a piatto vibrante			
Categoria	Attrezzature		
Descrizione	Compattatore a piatto vibrante		
Rischi			
Contatti con macchinari o organi in moto	Improbabile	Medio	Lieve
Inalazione di gas non combustibili (scarichi)	Probabile	Medio	Medio
Oli minerali e derivati	Improbabile	Medio	Lieve
Polveri inerti	Probabile	Medio	Medio
Proiezione di schegge e frammenti di materiale	Poco probabile	Lieve	Lieve
Punture, tagli, abrasioni, ferite	Poco probabile	Lieve	Lieve
Rumore	Poco probabile	Medio	Lieve
Vibrazioni	Poco probabile	Medio	Lieve
Istruzioni operative			
<p>PRIMA DELL'USO:</p> <ul style="list-style-type: none">- Verificare la consistenza dell'area da compattare;- Verificare l'efficienza dei comandi;- Verificare l'efficienza dell'involucro coprimotore;- Verificare l'efficienza del carter della cinghia di trasmissione. <p>DURANTE L'USO:</p> <ul style="list-style-type: none">- Non lasciare la macchina in moto senza sorveglianza;- Non utilizzare la macchina in ambienti chiusi e poco ventilati;- Durante il rifornimento di carburante spegnere il motore e non fumare. <p>DOPO L'USO:</p> <ul style="list-style-type: none">- Chiudere il rubinetto del carburante;- Eseguire le operazioni di revisione e manutenzione necessarie al reimpiego della macchina a motore spento;- Segnalare tempestivamente eventuali malfunzionamenti.			
Dispositivi di protezione individuale forniti ai lavoratori occupati in cantiere			
<ul style="list-style-type: none">▪ Cuffia antirumore▪ Facciale con valvola filtrante FFP3▪ Guanti antitaglio▪ Indumenti da lavoro▪ Occhiali a mascherina			
Segnaletica di cantiere associata all'attrezzatura			
	Categoria:	Divieto	
	Nome:	Vietato eseguire riparazioni	
	Descrizione:		
	Posizione:		
	Categoria:	Divieto	
	Nome:	Vietato rimuovere le protezioni	
	Descrizione:	Vietato rimuovere le protezioni e i dispositivi di sicurezza	
	Posizione:	Sulle macchine aventi dispositivi di protezione.	

	Categoria:	Prescrizione
	Nome:	Leggere le istruzioni
	Descrizione:	E' obbligatorio leggere le istruzioni
	Posizione:	
	Categoria:	Prescrizione
	Nome:	Protezione dell'udito
	Descrizione:	È obbligatorio indossare le protezioni dell'udito
	Posizione:	Negli ambienti di lavoro o in prossimità delle lavorazioni la cui rumorosità raggiunge un livello sonoro tale da costituire un rischio di danno per l'udito.

Mini escavatore			
Categoria	Macchine		
Rischi			
Caduta a livello e scivolamento	Poco probabile	Medio	Lieve
Calore, fiamme, incendio	Poco probabile	Medio	Lieve
Cesoimento, stritolamento	Poco probabile	Grave	Medio
Getti, schizzi	Poco probabile	Lieve	Lieve
Rumore	Poco probabile	Medio	Lieve
Vibrazioni	Poco probabile	Medio	Lieve
Istruzioni operative			
<p>PRIMA DELL'USO:</p> <ul style="list-style-type: none"> - Controllare e delimitare i percorsi e le aree di manovra approntando gli eventuali rafforzamenti; - Verificare l'efficienza dei comandi; - Verificare l'efficienza dei gruppi ottici per le lavorazioni in mancanza di illuminazione; - Verificare che il girofaro sia regolarmente funzionante; - Controllare la chiusura di tutti gli sportelli del vano motore; - Garantire la visibilità del posto di guida; - Verificare l'integrità dei tubi flessibili e dell'impianto oleodinamico in genere; - Controllare l'efficienza dell'attacco della benna; - Delimitare la zona a livello di rumorosità elevato; - Verificare la presenza di una efficace protezione del posto di manovra contro i rischi da ribaltamento (rollbar o robusta cabina). <p>DURANTE L'USO:</p> <ul style="list-style-type: none"> - Segnalare l'operatività del mezzo col girofaro; - Non ammettere a bordo della macchina altre persone; - Chiudere gli sportelli della cabina; - Mantenere sgombra e pulita la cabina; - Nelle fasi inattive tenere a distanza di sicurezza il braccio dai lavoratori; - Per le interruzioni momentanee di lavoro, prima di scendere dal mezzo, azionare il dispositivo di blocco dei comandi; - Durante i rifornimenti di carburante spegnere il motore e non fumare; - Segnalare tempestivamente eventuali gravi anomalie. <p>DOPO L'USO:</p> <ul style="list-style-type: none"> - Pulire gli organi di comando da grasso, olio, ecc.; - Posizionare correttamente la macchina, abbassando il braccio a terra, azionando il blocco comandi ed il freno di stazionamento; - Eseguire le operazioni di revisione e manutenzione seguendo le indicazioni del libretto, segnalando eventuali guasti. 			
Dispositivi di protezione individuale forniti ai lavoratori occupati in cantiere			
<ul style="list-style-type: none"> ▪ Cuffia antirumore ▪ Indumenti da lavoro ▪ Occhiali a mascherina ▪ Scarpe di sicurezza 			
Segnaletica di cantiere associata all'attrezzatura			
	Categoria:	Divieto	
	Nome:	Vietato eseguire riparazioni	
	Descrizione:		
	Posizione:		

	Categoria:	Divieto
	Nome:	Vietato passare nell'area dell'escavatore
	Descrizione:	Vietato passare o sostare nell'area dell'escavatore
	Posizione:	Nell'area di azione dell'escavatore.
	Categoria:	Divieto
	Nome:	Vietato passare o sostare nel raggio d'azione dell'escavatore
	Descrizione:	Vietato passare o sostare nell'area dell'escavatore
	Posizione:	Nell'area di azione dell'escavatore.
	Categoria:	Divieto
	Nome:	Vietato rimuovere le protezioni
	Descrizione:	Vietato rimuovere le protezioni e i dispositivi di sicurezza
	Posizione:	Sulle macchine aventi dispositivi di protezione.
	Categoria:	Prescrizione
	Nome:	Leggere le istruzioni
	Descrizione:	E' obbligatorio leggere le istruzioni
	Posizione:	



Pala			
Categoria	Utensili		
Rischi			
Punture, tagli, abrasioni, ferite	Poco probabile	Lieve	Lieve
Istruzioni operative			
<p>PRIMA DELL'USO:</p> <ul style="list-style-type: none">- controllare che l'utensile non sia deteriorato;- sostituire i manici che presentino incrinature o scheggiature;- verificare il corretto fissaggio del manico;- selezionare il tipo di utensile adeguato all'impiego;- verificare che siano sufficientemente resistenti nell'insieme e nei singoli elementi- per punte e scalpelli utilizzare idonei paracolpi ed eliminare le sbavature dalle impugnature. <p>DURANTE L'USO:</p> <ul style="list-style-type: none">- utilizzare attrezzi e attrezzature di ottima qualità;- evitare di utilizzare attrezzi convenientemente temprati in quanto facilmente scheggiabili;- evitare di utilizzare attrezzi in materiale troppo dolce in quanto soggetti a formazione di sbavature pericolose;- evitare di portare in tasca attrezzi a mano specie se pungenti o taglienti;- utilizzare attrezzi isolati per lavori su impianti elettrici;- nei luoghi in cui esiste il pericolo di esplosione evitare di utilizzare attrezzi metallici che potrebbero provocare scintille durante l'uso;- non lasciare mai gli attrezzi nelle vicinanze di parti di macchina in moto o ferme che potrebbero accidentalmente mettersi in moto;- impugnare saldamente l'utensile;- assumere una posizione corretta e stabile;- distanziare adeguatamente gli altri lavoratori;- non utilizzare in maniera impropria l'utensile;- non abbandonare gli utensili nei passaggi ed assicurarli da una eventuale caduta dall'alto;- utilizzare adeguati contenitori per riporre gli utensili di piccola taglia. <p>DOPO L'USO:</p> <ul style="list-style-type: none">- pulire accuratamente l'utensile;- riporre correttamente gli utensili;- proteggere le parti pungenti e taglienti degli attrezzi;- controllare lo stato d'uso dell'utensile;- segnalare eventuali anomalie o difetti riscontrati.			
Dispositivi di protezione individuale forniti ai lavoratori occupati in cantiere			
<ul style="list-style-type: none">▪ Guanti antitaglio			



Sega circolare			
Categoria	Attrezzature		
Descrizione	Uso della sega circolare.		
Rischi			
Caduta a livello e scivolamento	Improbabile	Lieve	Non significativo
Folgorazione per uso attrezzature elettriche	Poco probabile	Medio	Lieve
Polveri, fibre	Poco probabile	Medio	Lieve
Punture, tagli, abrasioni, ferite	Probabile	Grave	Alto
Rumore	Probabile	Grave	Alto
Urti, colpi, impatti, compressioni	Improbabile	Medio	Lieve
Istruzioni operative			
<p>PRIMA DELL'USO:</p> <ul style="list-style-type: none">- Verificare la presenza ed efficienza della cuffia di protezione registrabile o a caduta libera sul banco di lavoro in modo tale che risulti libera la sola parte attiva del disco necessaria per effettuare la lavorazione;- Verificare la presenza ed efficienza del coltello divisore in acciaio posto dietro la lama e registrato a non più di 3 mm. dalla dentatura del disco (il suo scopo è quello di tenere aperto il taglio, quando si taglia legname per lungo, al fine di evitare il possibile rifiuto del pezzo o l'eccessivo attrito delle parti tagliate contro le facciate del disco);- Verificare la presenza e l'efficienza degli schermi ai due lati del disco nella parte sottostante il banco di lavoro, in modo tale che sia evitato il contatto di tale parte di lama per azioni accidentali (come ad esempio potrebbe accadere durante l'azionamento dell'interruttore di manovra);- Verificare la presenza ed efficienza degli spingitoi di legno per aiutarsi nel taglio di piccoli pezzi (se ben conformati ed utilizzati evitano di portare le mani troppo vicino al disco o comunque sulla sua traiettoria);- Verificare la stabilità della macchina (le vibrazioni eccessive possono provocare lo sbandamento del pezzo in lavorazione o delle mani che trattengono il pezzo);- Verificare la pulizia dell'area circostante la macchina, in particolare di quella corrispondente al posto di lavoro (eventuale materiale depositato può provocare inciampi o scivolamenti);- Verificare la pulizia della superficie del banco di lavoro (eventuale materiale depositato può costituire intralcio durante l'uso e distrarre l'addetto dall'operazione di taglio);- Verificare l'integrità dei collegamenti elettrici e di terra dei fusibili e delle coperture delle parti sotto tensione (scatole morsettiere - interruttori);- Verificare il buon funzionamento dell'interruttore di manovra;- Verificare la disposizione del cavo di alimentazione (non deve intralciare le manovre, non deve essere soggetto ad urti o danneggiamenti con il materiale lavorato o da lavorare, non deve intralciare i passaggi). <p>DURANTE L'USO:</p> <ul style="list-style-type: none">- Registrare la cuffia di protezione in modo tale che l'imbocco venga a sfiorare il pezzo in lavorazione o verificare che sia libera di alzarsi al passaggio del pezzo in lavorazione e di abbassarsi sul banco di lavoro, per quelle basculanti;- Per tagli di piccoli pezzi e, comunque, per quei tagli in cui le mani si verrebbero a trovare in prossimità del disco o sulla sua traiettoria, è indispensabile utilizzare spingitoi;- Non distrarsi: il taglio di un pezzo dura pochi secondi, le mani servono tutta la vita;- Normalmente la cuffia di protezione è anche un idoneo dispositivo atto a trattenere le schegge;- Usare gli occhiali, se nella lavorazione specifica la cuffia di protezione risultasse insufficiente a trattenere le schegge. <p>DOPO L'USO:</p> <ul style="list-style-type: none">- Ricordate: la macchina potrebbe venire utilizzata da altra persona, quindi deve essere lasciata in perfetta efficienza;- Lasciare il banco di lavoro libero da materiali;- Lasciare la zona circostante pulita con particolare riferimento a quella corrispondente al posto di lavoro;- Verificare l'efficienza delle protezioni;- Segnalare le eventuali anomalie al responsabile del cantiere.			
Dispositivi di protezione individuale forniti ai lavoratori occupati in cantiere			
<ul style="list-style-type: none">▪ Cuffia antirumore▪ Elmetto di protezione			



- Facciale con valvola filtrante FFP3
- Guanti antitaglio
- Indumenti da lavoro
- Occhiali a mascherina
- Scarpe di sicurezza





Segnaletica di cantiere associata all'attrezzatura



	Categoria:	Avvertimento
	Nome:	Pericolo di folgorazione
	Descrizione:	
	Posizione:	
	Categoria:	Divieto
	Nome:	Vietato eseguire riparazioni
	Descrizione:	
	Posizione:	
	Categoria:	Divieto
	Nome:	Vietato rimuovere le protezioni
	Descrizione:	Vietato rimuovere le protezioni e i dispositivi di sicurezza
	Posizione:	Sulle macchine aventi dispositivi di protezione.
	Categoria:	Prescrizione
	Nome:	Leggere le istruzioni
	Descrizione:	E' obbligatorio leggere le istruzioni
	Posizione:	
	Categoria:	Prescrizione
	Nome:	Protezione degli occhi
	Descrizione:	E' obbligatorio indossare occhiali con lenti opache
	Posizione:	
	Categoria:	Prescrizione
	Nome:	Protezione dell'udito
	Descrizione:	È obbligatorio indossare le protezioni dell'udito
	Posizione:	Negli ambienti di lavoro o in prossimità delle lavorazioni la cui rumorosità raggiunge un livello sonoro tale da costituire un rischio di danno per l'udito.



Compattatore a piastra battente			
Categoria	Attrezzature		
Rischi			
Cesoimento, stritolamento	Poco probabile	Grave	Medio
Contatti con macchinari o organi in moto	Improbabile	Medio	Lieve
Inalazione di gas non combustibili (scarichi)	Probabile	Medio	Medio
Oli minerali e derivati	Improbabile	Medio	Lieve
Polveri inerti	Probabile	Medio	Medio
Proiezione di schegge e frammenti di materiale	Poco probabile	Lieve	Lieve
Rumore	Poco probabile	Medio	Lieve
Urti, colpi, impatti, compressioni	Improbabile	Medio	Lieve
Vibrazioni	Poco probabile	Medio	Lieve
Istruzioni operative			
<p>PRIMA DELL'USO:</p> <ul style="list-style-type: none">- Verificare la funzionalità dei comandi;- Segnalare la zona d'intervento;- Verificare la consistenza dell'area da compattare. <p>DURANTE L'USO:</p> <ul style="list-style-type: none">- Non utilizzare le macchine su terreni con pendenza da rendere incontrollabile la macchina;- Durante i rifornimenti di carburante spegnere il motore e non fumare;- Tenere i comandi ed il maniglione di guida pulito da grasso, olio, ecc.;- Non usare la macchina in locali non sufficientemente areati;- Utilizzare la macchina con un aiutante se necessario. <p>DOPO L'USO:</p> <ul style="list-style-type: none">- Chiudere il rubinetto del carburante;- Effettuare la manutenzione e la revisione necessaria al reimpiego della macchina;- Segnalare eventuali malfunzionamenti.			
Dispositivi di protezione individuale forniti ai lavoratori occupati in cantiere			
<ul style="list-style-type: none">▪ Cuffia antirumore▪ Elmetto di protezione▪ Facciale con valvola filtrante FFP3▪ Indumenti da lavoro▪ Occhiali a mascherina			
Segnaletica di cantiere associata all'attrezzatura			
	Categoria:	Divieto	
	Nome:	Vietato eseguire riparazioni	
	Descrizione:		
	Posizione:		
	Categoria:	Divieto	
	Nome:	Vietato rimuovere le protezioni	
	Descrizione:	Vietato rimuovere le protezioni e i dispositivi di sicurezza	
	Posizione:	Sulle macchine aventi dispositivi di protezione.	



	Categoria:	Prescrizione
	Nome:	Leggere le istruzioni
	Descrizione:	E' obbligatorio leggere le istruzioni
	Posizione:	
	Categoria:	Prescrizione
	Nome:	Protezione dell'udito
	Descrizione:	È obbligatorio indossare le protezioni dell'udito
	Posizione:	Negli ambienti di lavoro o in prossimità delle lavorazioni la cui rumorosità raggiunge un livello sonoro tale da costituire un rischio di danno per l'udito.



Decespugliatore			
Categoria	Attrezzature		
Descrizione	Il decespugliatore viene utilizzato per ripulire dalla vegetazione, fossati, fiumi, percorsi, aree verdi ecc.		
Rischi			
Contatti con macchinari o organi in moto	Poco probabile	Medio	Lieve
Getti, schizzi	Poco probabile	Lieve	Lieve
Polveri, fibre	Poco probabile	Medio	Lieve
Proiezione di schegge e frammenti di materiale	Probabile	Grave	Alto
Punture, tagli, abrasioni, ferite	Poco probabile	Medio	Lieve
Rumore	Probabile	Medio	Medio
Urti, colpi, impatti, compressioni	Improbabile	Medio	Lieve
Vibrazioni	Poco probabile	Medio	Lieve
Istruzioni operative			
<p>PRIMA DELL'USO:</p> <ul style="list-style-type: none">- Verificare l'integrità delle protezioni degli organi lavoratori e delle parti ustionanti;- Controllare il fissaggio degli organi lavoratori;- Verificare il funzionamento dei dispositivi di accensione e arresto. <p>DURANTE L'USO:</p> <ul style="list-style-type: none">- Allontanare dall'area di intervento gli estranei alla lavorazione;- Eseguire il lavoro in condizioni di stabilità adeguata;- Non manomettere le protezioni;- Eseguire il rifornimento di carburante a motore spento e non fumare. <p>DOPO L'USO:</p> <ul style="list-style-type: none">- Pulire l'utensile;- Controllare l'integrità della lama o del rocchetto portafilo;- Segnalare eventuali malfunzionamenti.			
Dispositivi di protezione individuale forniti ai lavoratori occupati in cantiere			
<ul style="list-style-type: none">▪ Cuffia antirumore▪ Elmetto di protezione▪ Facciale con valvola filtrante FFP3▪ Guanti antitaglio▪ Indumenti da lavoro▪ Occhiali a mascherina			
Segnaletica di cantiere associata all'attrezzatura			
	Categoria:	Divieto	
	Nome:	Vietato eseguire riparazioni	
	Descrizione:		
	Posizione:		
	Categoria:	Divieto	
	Nome:	Vietato rimuovere le protezioni	
	Descrizione:	Vietato rimuovere le protezioni e i dispositivi di sicurezza	
	Posizione:	Sulle macchine aventi dispositivi di protezione.	



	Categoria:	Prescrizione
	Nome:	Indumenti protettivi
	Descrizione:	È obbligatorio indossare indumenti protettivi
	Posizione:	All'ingresso del cantiere.
	Categoria:	Prescrizione
	Nome:	Leggere le istruzioni
	Descrizione:	E' obbligatorio leggere le istruzioni
	Posizione:	
	Categoria:	Prescrizione
	Nome:	Protezione del viso
	Descrizione:	È obbligatorio indossare lo schermo protettivo
	Posizione:	Negli ambienti di lavoro, in prossimità di una lavorazione o presso le macchine ove esiste pericolo di offesa agli occhi (operazioni di saldatura ossiacetilenica ed elettrica, molatura, lavori alle macchine utensili, da scalpello, impiego di acidi ecc.).
	Categoria:	Prescrizione
	Nome:	Protezione dell'udito
	Descrizione:	È obbligatorio indossare le protezioni dell'udito
	Posizione:	Negli ambienti di lavoro o in prossimità delle lavorazioni la cui rumorosità raggiunge un livello sonoro tale da costituire un rischio di danno per l'udito.



Motocoltivatore			
Categoria	Attrezzature		
Rischi			
Cedimento parti meccaniche delle macchine	Improbabile	Medio	Lieve
Cesoimento, stritolamento	Poco probabile	Grave	Medio
Contatti con macchinari o organi in moto	Improbabile	Medio	Lieve
Inalazione di gas non combustibili (scarichi)	Probabile	Medio	Medio
Incendio	Improbabile	Medio	Lieve
Investimento	Probabile	Grave	Alto
Movimentazione manuale dei carichi	Poco probabile	Medio	Lieve
Oli minerali e derivati	Improbabile	Medio	Lieve
Proiezione di schegge e frammenti di materiale	Poco probabile	Lieve	Lieve
Punture, tagli, abrasioni, ferite	Poco probabile	Lieve	Lieve
Rumore	Poco probabile	Medio	Lieve
Vibrazioni	Poco probabile	Medio	Lieve
Istruzioni operative			
<p>PRIMA DELL'USO:</p> <ul style="list-style-type: none">- Verificare l'efficienza delle protezioni degli organi in movimento;- Verificare l'efficienza del dispositivo “a uomo presente” di comando per l'avanzamento e la rotazione della fresa;- Controllare che tutti gli elementi di fissaggio siano serrati a sufficienza. <p>DURANTE L'USO:</p> <ul style="list-style-type: none">- Durante gli spostamenti spegnere il motore;- Non abbandonare la macchina in moto;- Non usare la macchina in locali chiusi;- Durante il rifornimento di carburante spegnere il motore e non fumare;- Non utilizzare la macchina su terreni di pendenza tale da pregiudicare la stabilità. <p>DOPO L'USO:</p> <ul style="list-style-type: none">- Chiudere il rubinetto della benzina;- Lasciare sempre la macchina in perfetta efficienza, curandone la pulizia e l'eventuale manutenzione;- Segnalare eventuali malfunzionamenti;- Eseguire gli interventi di revisione e manutenzione a motore spento.			
Dispositivi di protezione individuale forniti ai lavoratori occupati in cantiere			
<ul style="list-style-type: none">▪ Cuffia antirumore▪ Guanti antitaglio▪ Occhiali a mascherina			
Segnaletica di cantiere associata all'attrezzatura			
	Categoria:	Divieto	
	Nome:	Vietato eseguire riparazioni	
	Descrizione:		
	Posizione:		
	Categoria:	Divieto	
	Nome:	Vietato rimuovere le protezioni	
	Descrizione:	Vietato rimuovere le protezioni e i dispositivi di sicurezza	
	Posizione:	Sulle macchine aventi dispositivi di protezione.	

	Categoria:	Prescrizione
	Nome:	Leggere le istruzioni
	Descrizione:	E' obbligatorio leggere le istruzioni
	Posizione:	
	Categoria:	Prescrizione
	Nome:	Protezione dell'udito
	Descrizione:	È obbligatorio indossare le protezioni dell'udito
	Posizione:	Negli ambienti di lavoro o in prossimità delle lavorazioni la cui rumorosità raggiunge un livello sonoro tale da costituire un rischio di danno per l'udito.

Trattore con radi prato			
Categoria	Macchine		
Rischi			
Calore, fiamme, incendio	Poco probabile	Medio	Lieve
Cesoimento, stritolamento	Poco probabile	Grave	Medio
Getti, schizzi	Poco probabile	Lieve	Lieve
Punture, tagli, abrasioni, ferite	Poco probabile	Lieve	Lieve
Rumore	Poco probabile	Medio	Lieve
Vibrazioni	Poco probabile	Medio	Lieve
Istruzioni operative			
<p>PRIMA DELL'USO:</p> <ul style="list-style-type: none">- Verificare l'efficienza dei comandi, delle luci e dei dispositivi di segnalazione acustici e luminosi;- Verificare il corretto aggancio dell'eventuale macchina;- Collegare i macchinari alla presa di forza a motore spento;- Verificare la presenza di una efficace protezione del posto di manovra contro i rischi da ribaltamento (rollbar o robusta cabina) <p>DURANTE L'USO:</p> <ul style="list-style-type: none">- Segnalare l'operatività del trattore col girofaro;- Non utilizzare la macchina in locali chiusi e poco ventilati;- Non scendere dal mezzo con la presa di forza inserita con le macchine semoventi collegate;- Chiudere gli sportelli della cabina;- Durante il rifornimento di carburante spegnere il motore e non fumare;- Segnalare tempestivamente eventuali gravi guasti. <p>DOPO L'USO:</p> <ul style="list-style-type: none">- Azionare il freno di stazionamento;- Eseguire le operazioni di revisione e manutenzione necessarie al reimpiego della macchina a motore spento, segnalando gli eventuali malfunzionamenti.			
Dispositivi di protezione individuale forniti ai lavoratori occupati in cantiere			
<ul style="list-style-type: none">▪ Cuffia antirumore▪ Guanti antitaglio▪ Indumenti da lavoro▪ Occhiali a mascherina▪ Scarpe di sicurezza			
Segnaletica di cantiere associata all'attrezzatura			
	Categoria:	Divieto	
	Nome:	Vietato eseguire riparazioni	
	Descrizione:		
	Posizione:		
	Categoria:	Divieto	
	Nome:	Vietato l'accesso ai non addetti ai lavori	
	Descrizione:	Vietato l'accesso ai non addetti ai lavori	
	Posizione:	In prossimità degli accessi all'area di lavoro interdetta.	

	Categoria:	Divieto
	Nome:	Vietato rimuovere le protezioni
	Descrizione:	Vietato rimuovere le protezioni e i dispositivi di sicurezza
	Posizione:	Sulle macchine aventi dispositivi di protezione.
	Categoria:	Prescrizione
	Nome:	Leggere le istruzioni
	Descrizione:	E' obbligatorio leggere le istruzioni
	Posizione:	

Trattorino con taglia erba			
Categoria	Macchine		
Rischi			
Calore, fiamme, incendio	Poco probabile	Medio	Lieve
Cesoimento, stritolamento	Poco probabile	Grave	Medio
Getti, schizzi	Poco probabile	Lieve	Lieve
Punture, tagli, abrasioni, ferite	Poco probabile	Lieve	Lieve
Rumore	Poco probabile	Medio	Lieve
Vibrazioni	Poco probabile	Medio	Lieve
Istruzioni operative			
<p>PRIMA DELL'USO:</p> <ul style="list-style-type: none">- Controllare l'efficienza dei comandi e del dispositivo frenante;- Verificare l'efficienza del cassone ribaltabile;- Verificare la presenza dei carter di protezione dell'organo lavoratore;- Verificare la corretta chiusura degli sportelli del vano motore;- Verificare l'area e i percorsi;- In assenza di rollbar evitare l'utilizzo in pendenza laterale. <p>DURANTE L'USO:</p> <ul style="list-style-type: none">- In caso di inceppamento dell'organo lavoratore, spegnere il motore prima di effettuare le operazioni necessarie al reimpiego della macchina;- Non rimuovere i carter di protezione;- Durante i rifornimenti di carburante spegnere il motore e non fumare;- Segnalare eventuali gravi guasti. <p>DOPO L'USO:</p> <ul style="list-style-type: none">- Posizionare la macchina in posizione stabile;- Azionare il freno di stazionamento;- Eseguire le operazioni di revisione e manutenzione necessarie al ripiego della macchina a motore spento, attenendosi alle indicazioni del costruttore, segnalando eventuali malfunzionamenti.			
Dispositivi di protezione individuale forniti ai lavoratori occupati in cantiere			
<ul style="list-style-type: none">▪ Cuffia antirumore▪ Guanti antitaglio▪ Indumenti da lavoro▪ Occhiali a mascherina▪ Scarpe di sicurezza			
Segnaletica di cantiere associata all'attrezzatura			
	Categoria:	Divieto	
	Nome:	Vietato eseguire riparazioni	
	Descrizione:		
	Posizione:		
 <small>VIETATO L'ACCESSO AI NON ADDETTI AI LAVORI</small>	Categoria:	Divieto	
	Nome:	Vietato l'accesso ai non addetti ai lavori	
	Descrizione:	Vietato l'accesso ai non addetti ai lavori	
	Posizione:	In prossimità degli accessi all'area di lavoro interdetta.	

	Categoria:	Divieto
	Nome:	Vietato rimuovere le protezioni
	Descrizione:	Vietato rimuovere le protezioni e i dispositivi di sicurezza
	Posizione:	Sulle macchine aventi dispositivi di protezione.
	Categoria:	Prescrizione
	Nome:	Leggere le istruzioni
	Descrizione:	E' obbligatorio leggere le istruzioni
	Posizione:	

Autogrù			
Categoria	Macchine		
Descrizione	Uso di autogrù.		
Rischi			
Caduta di materiali dall'alto	Probabile	Grave	Alto
Cedimento parti meccaniche delle macchine	Improbabile	Medio	Lieve
Contatti con macchinari o organi in moto	Improbabile	Medio	Lieve
Folgorazione per contatto linee elettriche aeree	Probabile	Grave	Alto
Inalazione di gas non combustibili (scarichi)	Probabile	Medio	Medio
Investimento	Probabile	Grave	Alto
Oli minerali e derivati	Improbabile	Medio	Lieve
Ribaltamento del mezzo cedimento fondo	Poco probabile	Grave	Medio
Rumore	Poco probabile	Medio	Lieve
Urti, colpi, impatti, compressioni	Improbabile	Medio	Lieve
Vibrazioni	Poco probabile	Medio	Lieve
Istruzioni operative			
<p>PRIMA DELL'USO:</p> <ul style="list-style-type: none">- Verificare che nella zona di lavoro non vi siano linee elettriche aeree che possano interferire con le manovre;- Controllare i percorsi e le aree di manovra, approntando gli eventuali rafforzamenti;- Verificare l'efficienza dei comandi;- Ampliare con apposite plance la superficie di appoggio degli stabilizzatori;- Verificare che la macchina sia posizionata in modo da lasciare lo spazio sufficiente per il passaggio pedonale o delimitare la zona d'intervento;- Verificare la presenza in cabina di un estintore. <p>DURANTE L'USO:</p> <ul style="list-style-type: none">- Segnalare l'operatività del mezzo col girofaro;- Preavvisare l'inizio delle manovre con apposita segnalazione acustica;- Attenersi alle segnalazioni per procedere con le manovre;- Evitare, nella movimentazione del carico, posti di lavoro e/o di passaggio;- Eseguire le operazioni di sollevamento e scarico con le funi in posizione verticale;- Illuminare a sufficienza le zone per il lavoro notturno;- Segnalare tempestivamente eventuali malfunzionamenti o situazioni pericolose;- Non compiere su organi in movimento operazioni di manutenzione;- Mantenere i comandi puliti da grasso, olio, ecc.;- Eseguire il rifornimento di carburante a motore spento e non fumare. <p>DOPO L'USO:</p> <ul style="list-style-type: none">- Non lasciare nessun carico sospeso;- Posizionare correttamente la macchina raccogliendo il braccio telescopico ed azionando il freno di stazionamento;- Eseguire le operazioni di revisione e manutenzione necessarie al reimpiego della macchina a motori spenti;- Nelle operazioni di manutenzione attenersi alle indicazioni del libretto della macchina.			
Dispositivi di protezione individuale forniti ai lavoratori occupati in cantiere			
<ul style="list-style-type: none">▪ Cuffia antirumore▪ Elmetto di protezione			
Segnaletica di cantiere associata all'attrezzatura			







	Categoria:	Avvertimento
	Nome:	Caduta materiali dall'alto
	Descrizione:	Attenzione caduta materiali dall'alto
	Posizione:	- Nelle aree di azione delle gru. - In corrispondenza delle zone di salita e discesa dei carichi. - Sotto i ponteggi.
	Categoria:	Divieto
	Nome:	Vietato eseguire riparazioni
	Descrizione:	
	Posizione:	
	Categoria:	Divieto
	Nome:	Vietato l'accesso ai non addetti ai lavori
	Descrizione:	Vietato l'accesso ai non addetti ai lavori
	Posizione:	In prossimità degli accessi all'area di lavoro interdetta.
	Categoria:	Divieto
	Nome:	Vietato passare e sostare nel raggio di azione della gru
	Descrizione:	Vietato passare e sostare sotto il raggio di azione della gru
	Posizione:	Nell'area di azione della gru.
	Categoria:	Divieto
	Nome:	Vietato passare sotto i carichi sospesi
	Descrizione:	Non passare o sostare sotto i carichi sospesi, sotto i ponteggi o nel raggio di azione della gru
	Posizione:	Nei pressi degli apparecchi di sollevamento e del ponteggio.
	Categoria:	Divieto
	Nome:	Vietato rimuovere le protezioni
	Descrizione:	Vietato rimuovere le protezioni e i dispositivi di sicurezza
	Posizione:	Sulle macchine aventi dispositivi di protezione.
	Categoria:	Prescrizione
	Nome:	Leggere le istruzioni
	Descrizione:	E' obbligatorio leggere le istruzioni
	Posizione:	

	Categoria:	Prescrizione
	Nome:	Protezione del cranio
	Descrizione:	È obbligatorio indossare il casco di protezione
	Posizione:	Negli ambienti di lavoro dove esiste pericolo di caduta di materiali dall'alto o di urto con elementi pericolosi.

17. ALLEGATO III - SCHEDE SOSTANZE PERICOLOSE







Adesivo a base d'acqua			
Categoria	Adesivi		
Descrizione	Emulsione di gomma sintetica (liquido denso di colore chiaro) ad uso con acqua		
Rischi			
Contatto con sostanze tossiche	Poco probabile	Grave	Medio
Istruzioni operative			
<p>PRIMA DELL'ATTIVITÀ:</p> <ul style="list-style-type: none">- Tutte le attività devono essere precedute da una valutazione preliminare mirata ad evitare nella fase lavorativa l'uso di agenti chimici pericolosi, compresi quelli cancerogeni/mutageni, o a sostituire gli stessi con altre meno pericolose;- Prima dell'impiego gli addetti devono consultare l'etichettatura (il significato dei simboli, le frasi di rischio ed i consigli di prudenza) e la scheda di sicurezza, al fine di apprendere e applicare le misure di prevenzione e protezione;- La fase lavorativa deve essere organizzata in modo da:- evitare o ridurre emissioni di agenti chimici pericolosi nell'aria o che sia contenuta al massimo per mezzo di aspirazione localizzata;- Ridurre al minimo la durata e l'intensità dell'esposizione dei lavoratori;- Ridurre al minimo la quantità dell'agente chimico da impiegare nella fase;- Le zone interessate dai lavori devono essere segnalate e fino alla conclusione dei lavori i non addetti ai lavori devono essere allontanati;- Utilizzare le misure di protezione collettive (ad esempio: aspiratori e inumidimento dei materiali polverosi) negli spazi chiusi o privi di adeguata aerazione naturale;- Tutti i lavoratori addetti devono essere informati, formati e, se necessario, addestrati sulle modalità di impiego e di deposito delle sostanze o dei preparati pericolosi, sui rischi per la salute connessi con il loro utilizzo, sulle attività di prevenzione da porre in essere e sulle procedure da adottare in caso di emergenza, anche di pronto soccorso. <p>DURANTE L'ATTIVITÀ:</p> <ul style="list-style-type: none">- È vietato fumare, mangiare o bere sul posto di lavoro;- È necessario indossare i dispositivi di protezione individuale (ad esempio: guanti, calzature, maschere per la protezione delle vie respiratorie, tute, occhialini a maschera) indicati dal produttore nella scheda di sicurezza;- Conservare, manipolare e trasportare gli agenti chimici pericolosi secondo le istruzioni indicate nella scheda di sicurezza. <p>DOPO L'ATTIVITÀ:</p> <ul style="list-style-type: none">- Per le modalità di smaltimento degli eventuali residui della lavorazione in particolare se si tratta di agenti cancerogeni/mutageni, seguire le prescrizioni contenute nella scheda di sicurezza, non abbandonare i residui nell'ambiente;- Provvedere alla pulizia dei dispositivi di protezione individuale (ad esempio: guanti, calzature, tute, occhiali a maschera) curando la conservazione, la pulizia e la manutenzione soprattutto in presenza di agenti cancerogeni/mutageni;- Provvedere alla regolare pulizia degli ambienti di lavoro, delle attrezzature ed egli impianti utilizzati nella fase;- Tutti i lavoratori devono seguire una scrupolosa igiene personale.			
Dispositivi di protezione individuale forniti ai lavoratori occupati in cantiere			
<ul style="list-style-type: none">▪ Facciale con valvola filtrante FFP3▪ Guanti per rischio chimico e microbiologico▪ Indumenti da lavoro▪ Occhiali a mascherina			

18. ALLEGATO IV - SEGNALETICA DI CANTIERE

	Categoria:	Prescrizione
	Nome:	Protezione del cranio
	Descrizione:	È obbligatorio indossare il casco di protezione
	Posizione:	Negli ambienti di lavoro dove esiste pericolo di caduta di materiali dall'alto o di urto con elementi pericolosi.
	Categoria:	Avvertimento
	Nome:	Caduta materiali dall'alto
	Descrizione:	Attenzione caduta materiali dall'alto
	Posizione:	- Nelle aree di azione delle gru. - In corrispondenza delle zone di salita e discesa dei carichi. - Sotto i ponteggi.
	Categoria:	Divieto
	Nome:	Vietato l'accesso ai non addetti ai lavori
	Descrizione:	Vietato l'accesso ai non addetti ai lavori
	Posizione:	In prossimità degli accessi all'area di lavoro interdetta.
	Categoria:	Avvertimento
	Nome:	Pericolo di folgorazione
	Descrizione:	
	Posizione:	
	Categoria:	Avvertimento
	Nome:	Pericolo generico
	Descrizione:	Pericolo generico
	Posizione:	Ovunque occorra indicare un pericolo non segnalabile con altri cartelli. E' completato di solito dalla scritta esplicativa del pericolo esistente (segnale complementare).
	Categoria:	Divieto
	Nome:	Vietato avvicinarsi agli scavi
	Descrizione:	E' severamente proibito: - avvicinarsi ai cigli degli scavi - avvicinarsi all'escavatore in funzione - sostare presso le scarpate - depositare materiale sui cigli
	Posizione:	Nei pressi degli scavi.
	Categoria:	Divieto
	Nome:	Vietato gettare materiali dai ponteggi
	Descrizione:	Vietato gettare materiali dai ponteggi
	Posizione:	Sui ponteggi.

	Categoria:	Divieto
	Nome:	Vietato spegnere con acqua
	Descrizione:	
	Posizione:	
	Categoria:	Divieto
	Nome:	Vietato rimuovere le protezioni
	Descrizione:	Vietato rimuovere le protezioni e i dispositivi di sicurezza
	Posizione:	Sulle macchine aventi dispositivi di protezione.
	Categoria:	Divieto
	Nome:	Vietato passare sotto i carichi sospesi
	Descrizione:	Non passare o sostare sotto i carichi sospesi, sotto i ponteggi o nel raggio di azione della gru
	Posizione:	Nei pressi degli apparecchi di sollevamento e del ponteggio.
	Categoria:	Divieto
	Nome:	Vietato passare e sostare nel raggio di azione della gru
	Descrizione:	Vietato passare e sostare sotto il raggio di azione della gru
	Posizione:	Nell'area di azione della gru.
	Categoria:	Prescrizione
	Nome:	Protezione dell'udito
	Descrizione:	È obbligatorio indossare le protezioni dell'udito
	Posizione:	Negli ambienti di lavoro o in prossimità delle lavorazioni la cui rumorosità raggiunge un livello sonoro tale da costituire un rischio di danno per l'udito.
	Categoria:	Avvertimento
	Nome:	Pericolo di caduta
	Descrizione:	Pericolo di caduta con dislivello
	Posizione:	- In prossimità dell'apertura a cielo aperto. - Nella zona di scavo.
	Categoria:	Divieto
	Nome:	Vietato salire o scendere dai ponteggi
	Descrizione:	Non salire o scendere all'esterno dei ponteggi.
	Posizione:	Sui ponteggi.
	Categoria:	Prescrizione
	Nome:	Imbracatura di sicurezza
	Descrizione:	È obbligatorio usare l'imbracatura di sicurezza

	Posizione:	- In prossimità delle lavorazioni come montaggio, smontaggio e manutenzione degli apparecchi di sollevamento (gru in particolare). - Montaggio di costruzioni prefabbricate o industrializzate. - Lavori dentro pozzi, cisterne e simili.
	Categoria:	Divieto
	Nome:	Vietato passare o sostare nel raggio d'azione dell'escavatore
	Descrizione:	Vietato passare o sostare nell'area dell'escavatore
	Posizione:	Nell'area di azione dell'escavatore.
	Categoria:	Prescrizione
	Nome:	Lasciare liberi i passaggi e le uscite
	Descrizione:	Lasciare liberi i passaggi e le uscite
	Posizione:	In corrispondenza di passaggi ed uscite.
	Categoria:	Prescrizione
	Nome:	Protezione dei piedi
	Descrizione:	È obbligatorio indossare le calzature di sicurezza
	Posizione:	- Dove si compiono lavori di carico o scarico di materiali pesanti. - Dove sostanze corrosive potrebbero intaccare il cuoio delle normali calzature. - Quando vi è pericolo di punture ai piedi (chiodi, trucioli metallici, ecc.).
	Categoria:	Prescrizione
	Nome:	Protezione delle mani
	Descrizione:	È obbligatorio indossare i guanti protettivi
	Posizione:	Negli ambienti di lavoro, presso le lavorazioni o le macchine che comportino il pericolo di lesioni alle mani.
	Categoria:	Prescrizione
	Nome:	Carrelli a passo d'uomo
	Descrizione:	Carrelli elevatori che si spostano a passo d'uomo
	Posizione:	All'ingresso del cantiere.
	Categoria:	Avvertimento
	Nome:	Materiale infiammabile
	Descrizione:	Pericolo materiale infiammabile
	Posizione:	

	Categoria:	Divieto
	Nome:	Vietato fumare
	Descrizione:	Vietato fumare
	Posizione:	Nei luoghi ove è esposto è espressamente vietato fumare per motivi igienici o per prevenire gli incendi.
	Categoria:	Avvertimento
	Nome:	Scariche elettriche
	Descrizione:	Pericolo scariche elettriche
	Posizione:	
	Categoria:	Antincendio
	Nome:	Estintore
	Descrizione:	Estintore
	Posizione:	
	Categoria:	Divieto
	Nome:	Vietato l'accesso
	Descrizione:	Vietato l'accesso
	Posizione:	In prossimità degli accessi all'area di lavoro interdetta.
	Categoria:	Prescrizione
	Nome:	Indumenti protettivi
	Descrizione:	È obbligatorio indossare indumenti protettivi
	Posizione:	All'ingresso del cantiere.
	Categoria:	Prescrizione
	Nome:	Protezione delle vie respiratorie
	Descrizione:	È obbligatorio indossare il respiratore
	Posizione:	Negli ambienti di lavoro dove esiste il pericolo di introdurre nell'organismo, mediante la respirazione, elementi nocivi sotto forma di gas, polveri, nebbie, fumi.
	Categoria:	Prescrizione
	Nome:	Protezione degli occhi con lenti opache
	Descrizione:	E' obbligatorio indossare occhiali con lenti opache
	Posizione:	Negli ambienti di lavoro, in prossimità di una lavorazione o presso le macchine, ove esiste pericolo di offesa agli occhi (operazioni di saldatura ossiacetilenica ed elettrica, molatura, lavori alle macchine utensili, da scalpello, impiego di acidi, ecc.).

	Categoria:	Prescrizione
	Nome:	Protezione del viso
	Descrizione:	È obbligatorio indossare lo schermo protettivo
	Posizione:	Negli ambienti di lavoro, in prossimità di una lavorazione o presso le macchine, ove esiste pericolo di offesa agli occhi (operazioni di saldatura ossiacetilenica ed elettrica, molatura, lavori alle macchine utensili, da scalpellino, impiego di acidi, ecc.).
	Categoria:	Avvertimento
	Nome:	Scavi
	Descrizione:	Attenzione agli scavi. E' severamente proibito: - avvicinarsi ai cigli degli scavi - avvicinarsi all'escavatore in funzione - sostare presso le scarpate - depositare materiali sui cigli
	Posizione:	Nei pressi degli scavi.
	Categoria:	Avvertimento
	Nome:	Materiale esplosivo
	Descrizione:	Pericolo materiale esplosivo
	Posizione:	Sulle porte dei locali in cui sono depositati materiali esplosivi in genere. Sui recipienti o tubi, anche aperti, che abbiano contenuto materiale i cui residui, evaporando o gassificandosi per calore o umidità, possano formare miscele esplosive.
	Categoria:	Avvertimento
	Nome:	Pericolo carichi sospesi
	Descrizione:	attenzione ai carichi sospesi
	Posizione:	Sulla torre gru. Nelle aree di azione delle gru. In corrispondenza della salita e discesa dei carichi a mezzo di montacarichi.